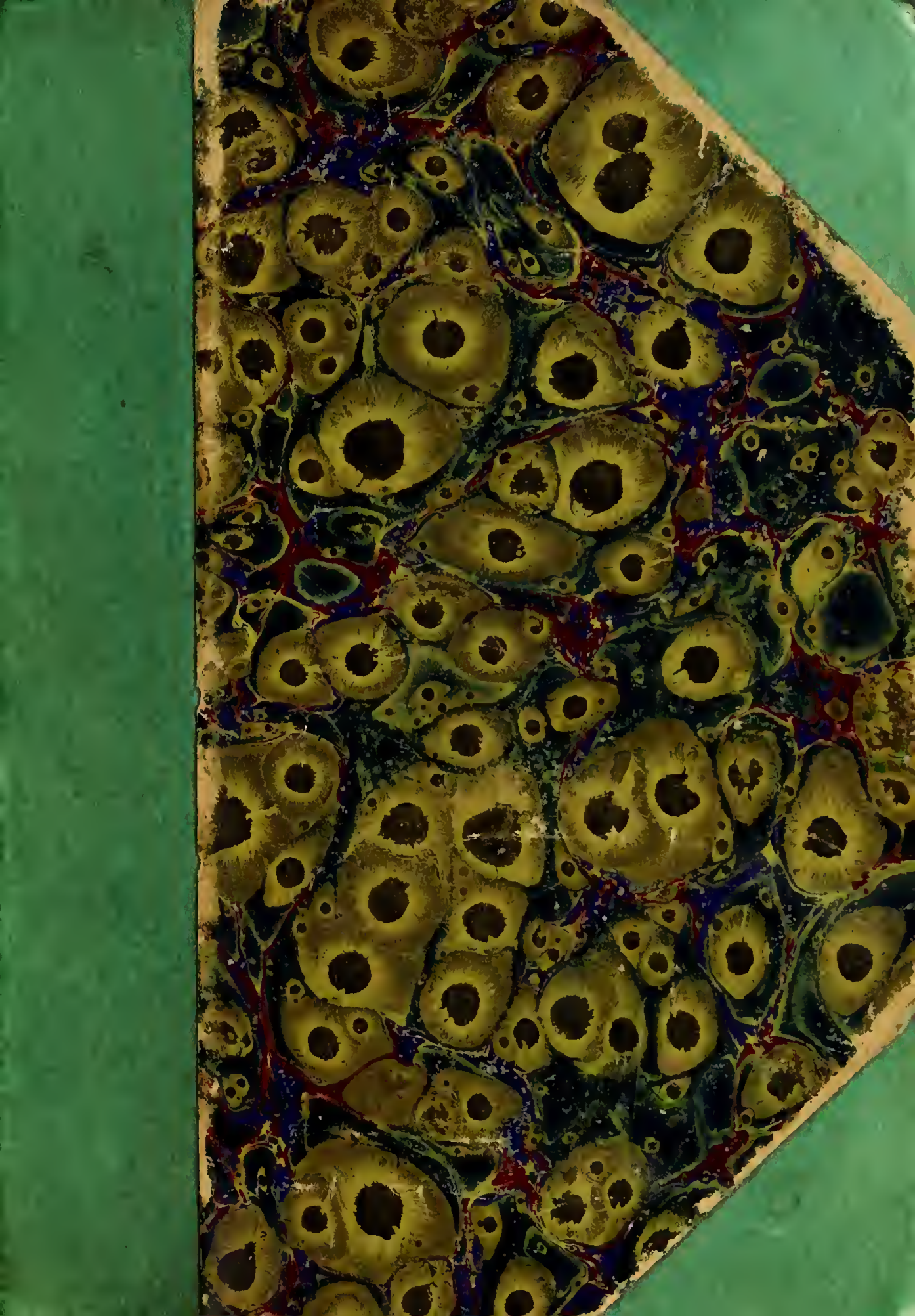

EX LIBRIS G. de LAILHACAR

UNIVERSITY
OF FLORIDA
LIBRARIES

Digitized by the Internet Archive
in 2016 with funding from
University of Florida, George A. Smathers Libraries

https://archive.org/details/nosdputsbiograph00soci

1893-98

NOS DÉPUTÉS

PORTRAITS ET BIOGRAPHIES.

1893-98

1 F.

Vichy — Sources de l'Éta

CÉLESTINS
GRANDE-GRILLE
HOPITAL

Pastilles — Sels pour Bains

Administration : 8, boulevard Montmartre
PARIS

L'ANNUAIRE UNIVERSEL ILLUSTRÉ

Revue générale de l'année 1893 et Renseignements généraux pour 1894 (Budgets, Administrations, Statistiques, etc.) pour le monde entier.

SOMMAIRE : 1re PARTIE. *France.* Renseignements généraux pour 1894. — IIe PARTIE. *France.* L'année 1893. — IIIe PARTIE. *Algérie, Colonies et Protectorats.* L'année 1893 et Renseignements généranx pour 1893. — IVe PARTIE. *Etranger.* L'année 1893 et Renseignements généraux pour 1894.

Prix du volume relié, livré franco (1250 pages de texte 22 sur 27) avec nombreuses illustrations et planches en couleur) :
Paris, **10 fr.** *— Départements, Algérie, Colonies et Alsace-Lorraine,* **12 fr.** *— Etranger (Europe et Egypte,* **13 fr.** *— Autres pays,* **10 fr** *plus les frais d'emballage, de transport et de douane.*
Moyennant un supplément de **7 fr.**, *on recevra en même temps l'ANNUAIRE UNIVERSEL ILLUSTRÉ de 1893.)*

*N.-B. — Pour la Vente, les Annonces et les Renseignements, s'adresser à M le Directeur de l'*ANNUAIRE UNIVERSEL *·* **31, rue Saint-Lazare, Paris.**

Chaque exemplaire porte la signature de l'auteur et celle des éditeurs

Société de
L'ANNUAIRE UNIVERSEL
Le Directeur,

1893-1898

—

NOS DÉPUTÉS

1893-1898

NOS DÉPUTÉS

BIOGRAPHIES & PORTRAITS

(GRAVÉS SUR CUIVRE)

De MM. les Députés

AVEC UNE

Notice sur l'élection et le fonctionnement de la Chambre des Députés ;

Le tableau des jours d'audience de MM. les Ministres et Chefs de service des Ministères ;

La liste alphabétique des députés, etc.. etc.

Le Plan de la Salle des Séances, etc., etc.

Édité par la Société de l'Annuaire universel
31, rue Saint-Lazare.

Droits de traduction et de reproduction réservés.

328.44
M637

ABRÉVIATIONS

—

✲, Chevalier de la Légion d'honneur.
O. ✲, Officier — —
C. ✲, Commandeur — —
G. O. ✲, Grand officier — —
, Officier d'Académie.
I. , Officier de l'Instruction publique.
, Chevalier du Mérite agricole.

———

AVERTISSEMENT

Le petit volume, unique dans son genre et son format, que nous présentons aux électeurs, est un recueil de biographies, de portraits et de documents, puisés à grands frais aux sources les plus autorisées.

Spécialement créé dans un but de propagande parlementaire, il a sa place marquée dans toutes les Mairies, Secrétariats, Bibliothèques municipales, Associations politiques, Cercles, etc., etc., et en général chez tous les Français désireux de connaître et d'apprécier la valeur de notre représentation nationale.

Nous avons apporté un soin tout particulier à la gravure des portraits. Ils sont tous d'une authenticité absolue.

Nous avons préféré laisser vierges de portraits les quelques biographies de ceux de MM. les Députés dont nous n'avons pu nous procurer les photographies, ou dont nous n'avions que des gravures aussi suspectes que défectueuses, ne voulant à aucun prix donner des portraits fantaisistes qui enlèveraient à notre œuvre son cachet de sincérité artistique.

Nous donnerons dans les éditions suivantes

tous les portraits nouveaux que MM. les Députés voudront bien nous communiquer.

Et, dès maintenant, qu'il nous soit permis de remercier ceux d'entre eux qui ont bien voulu nous envoyer leurs photographies, et nous faciliter ainsi, dans une large mesure, l'accomplissement de notre travail.

Si malgré nos soins et notre attention soutenue, il s'était glissé quelques erreurs ou omissions soit dans la rédaction, soit dans le clichage des portraits, nous prions instamment les intéressés de vouloir bien nous les signaler (1), leur promettant d'en tenir compte dans notre prochaine édition.

(1) *Prière d'adresser toutes rectifications, 31 rue St-Lazare, au siège de la Société de l'Annuaire universel. Paris.*

ÉLECTION ET FONCTIONNEMENT
de la Chambre des députés.

La Chambre des Députés est élue par le suffrage universel direct. Tous les citoyens âgés de 21 ans, et jouissant de leurs droits civils et politiques, concourent à sa nomination. Tous les électeurs âgés de 25 ans, et ayant satisfait aux obligations de la loi de recrutement, sont éligibles à la Chambre des Députés.

Nul éligible ne peut être candidat dans plus d'une circonscription.

Chaque arrondissement forme une circonscription, mais les arrondissements dont la population dépasse 100,000 habitants, nomment un Député de plus par 100,000 ou fraction de 100,000 habitants, et sont divisés par la loi en autant de circonscriptions qu'ils ont de Députés à élire.

La Législature nommée aux élections générales des 20 août et 3 septembre 1893, compte 581 membres.

Chaque législature est élue pour quatre années ; mais, par exception, les pouvoirs de la législature actuelle, qui ont commencé le 14 octobre 1893, dureront jusqu'au 31 Mai 1898.

Le Président de la République a le droit de dissoudre la Chambre des Députés avant l'expiration de son mandat, à la condition d'obtenir du Sénat un avis conforme.

La Chambre des Députés fait la loi d'accord avec le Sénat; aucune loi ne peut être promulguée si elle n'a été votée dans les mêmes termes par les deux assemblées. La Chambre des Députés doit voter, la première, toutes les lois qui engagent les finances de l'État.

Lorsqu'il y a vacance du Pouvoir Exécutif, la Chambre des Députés se réunit en Assemblée nationale avec le Sénat, pour élire le Président de la République.

La Chambre des Députés vérifie souverainement, et sans appel, les pouvoirs de ses membres; elle prononce seule sur leur éligibilité.

Pour examiner les pouvoirs, comme pour préparer les lois, la Chambre se partage par la voie du sort en *onze Bureaux*.

Chaque Bureau qui comprend en moyenne 53 membres, délibère isolément; il nomme un Président et un Secrétaire; en outre, s'il s'agit d'une élection, il nomme un rapporteur qui présente et soutient ses conclusions devant la Chambre entière. S'il s'agit d'un projet de loi, il nomme un Commissaire.

Les onze Commissaires choisis par les Bureaux se réunissent, nomment un Président et un Secrétaire, examinent, discutent et

amendent le projet soumis à leur examen, puis désignent un rapporteur chargé de défendre devant la Chambre entière les textes adoptés par eux.

Pour statuer définitivement sur les pouvoirs, comme pour discuter et voter les lois, la Chambre se réunit en séance publique, avec le droit d'ordonner le huis-clos du Comité secret si elle le juge utile au bien de l'État. Les séances publiques (comme les Comités secrets auxquels d'ailleurs on n'a jamais eu recours depuis vingt ans) sont présidés par le membre que la Chambre a désigné pour occuper le fauteuil ; *quatre Vice-Présidents* sont également élus pour suppléer le Président en cas d'empêchement. *Le Président* dirige les débats, fait observer le réglement et maintient l'ordre. Il a seul la police des séances.

Les votes de la Chambre sont jugés par les Secrétaires et proclamés par le Président. *Les Secrétaires sont au nombre de huit.* Quatre au moins, doivent siéger tant que la Chambre est réunie. Les lois à l'égard desquelles la déclaration d'urgence n'a pas été prononcée ne peuvent être votées définitivement par la Chambre qu'après avoir été *deux fois* discutées en séance publique.

La Direction des services législatifs est confiée au *Secrétaire général de la Présidence* qui assiste le Président en séance et dans les

réunions du Bureau de l'Assemblée. Le Secrétaire général de la Présidence est chargé du travail relatif à la tenue des séances, à la jurisprudence parlementaire, à la procédure des projets, propositions, amendements et interpellations. Il veille à ce que le texte des expéditions authentiques des projets adoptés soit conforme aux votes rendus en séance. Il a sous sa garde le sceau de la Chambre, et il le fait apposer sur les lois votées. Il a également dans ses attributions la surveillance de la publication des débats et des documents parlementaires, ainsi que la correspondance et les rapports législatifs avec les divers départements ministériels.

Les débats sont recueillis par des secrétaires-rédacteurs et des sténographes nommés au concours ; ils sont publiés *le soir de chaque séance* dans un résumé analytique, et *le lendemain* in extenso.

Les opinions et les votes émis en séance par les Députés ne peuvent être l'objet d'aucune action judiciaire. Pendant la durée des sessions, les Députés sont inviolables ; ils ne peuvent être poursuivis sans l'autorisation préalable de la Chambre.

L'indemnité des Députés est fixée par la loi à 9,000 francs par an. Les crédits nécessaires au payement de cette indemnité sont inscrits à un chapitre spécial du budget de l'État. Il en

est de même des crédits nécessaires au fonctionnement de l'administration et à l'entretien du Palais affecté aux délibérations de l'Assemblée. La répartition de ces crédits est votée par la Chambre elle-même après avoir été préparée par les *Questeurs*, qui sont au nombre de *trois*, élus tous les ans parmi les Députés, comme les autres membres du Bureau. Les services de la comptabilité, de l'ordonnancement des dépenses, des marchés et des fournitures, sont assurés par le *Secrétaire général de la questure* qui a également dans ses attributions la délivrance des passe-ports et des certificats de vie, l'exécution des ordres de convocation, la surveillance des services d'ordre, de sûreté et de salubrité, ainsi que la rédaction du livret des adresses des Députés.

La Chambre siège au Palais-Bourbon. Pour sa défense, le Président a le droit de requérir la force armée et toutes les autorités dont il juge le concours nécessaire.

Le Président peut déléguer son droit de réquisition aux questeurs, ou à l'un d'eux.

AIN (*6 députés*) Arr. de Belley

GIGUET (Anthelme-Honoré)

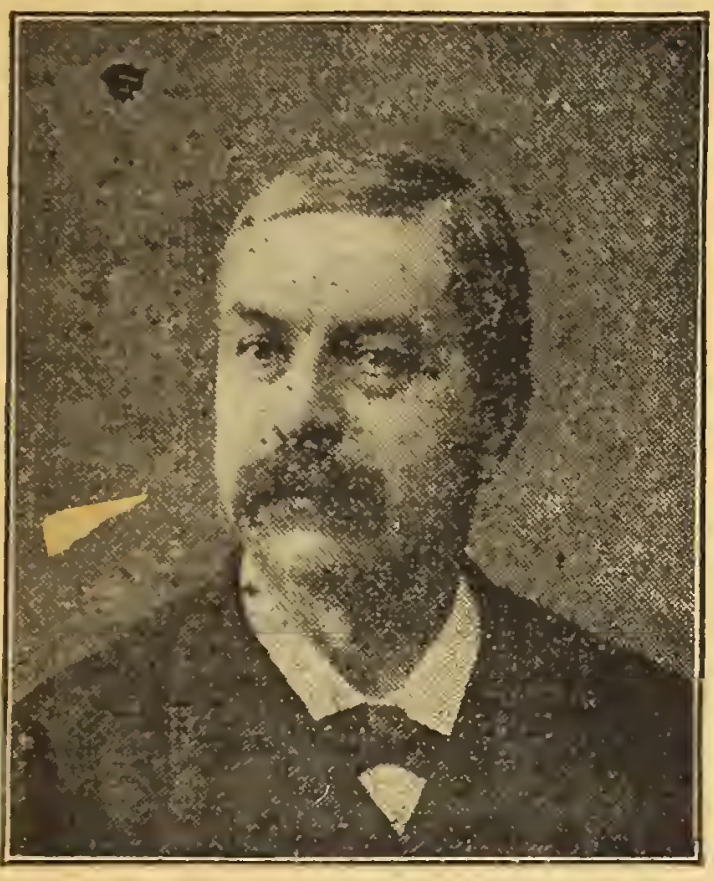

RÉPUBLICAIN.

Né à Corbonod, 13 Janvier 1834.

Propriétaire. Avocat. Conseiller général. Ancien procureur de la République à Gex. Nov. 1870 — Mai 1873. Député depuis 1883, 1885. — En 1889, élu par 13,764 voix. En 1893, réélu sans concurrents par 13304 voix.

12, rue Jacob.

AIN, Bourg, 1re circonscription.

POCHON (Joseph-Alexandre)

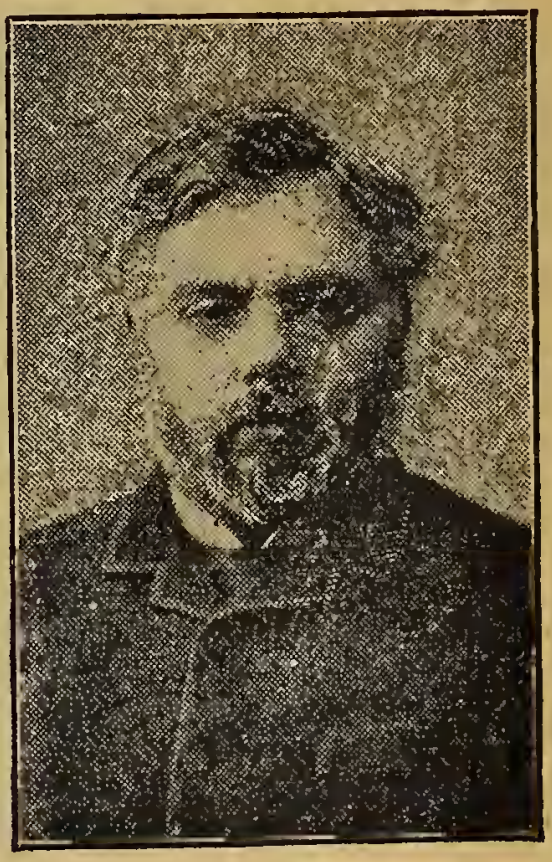

RÉPUBLICAIN.

Né à Marboz (Ain) 6 janvier 1840.

Propriétaire. Cons. municipal depuis 1865. Maire de Marboz 1870, révoqué au 24 mai 1873, réélu en 1874. Conseiller général, Canton de Colligny. Député depuis 1883, 1885, 1889 (9053 voix). Réélu en 1893 par 9410 voix.

22bis, Avenue Rapp.

AIN, Bourg (2e circonscription)

HERBET (Hyppolyte)

RÉPUBLICAIN.

Né à Pont de Vaux (Ain) 27 Août 1846.

Docteur-médecin. Conseiller général. Ancien maire, démissionnaire, de Pont de Vaux.
Elu en 1889 par 7974 voix.
Réélu en 1893 par 9074 voix.

2, rue de la Bienfaisance.

AIN, Arrondissement de Gex

BIZOT (Eugène-Jean-Jacques)

RÉPUBLICAIN.

Né à Collonges (Ain) 5 Janvier 1855.
Avocat. Ancien substitut à Bourg 1888. Conseiller d'arrondissement.

Elu *pour la première fois* en 1889, par 3262 voix.

En 1893, réélu par 3826 voix au premier tour.

14, rue des Carmes.

AIN, Arrondissement de Nantua

PHILIPON (Paul-Édouard-Lucien)

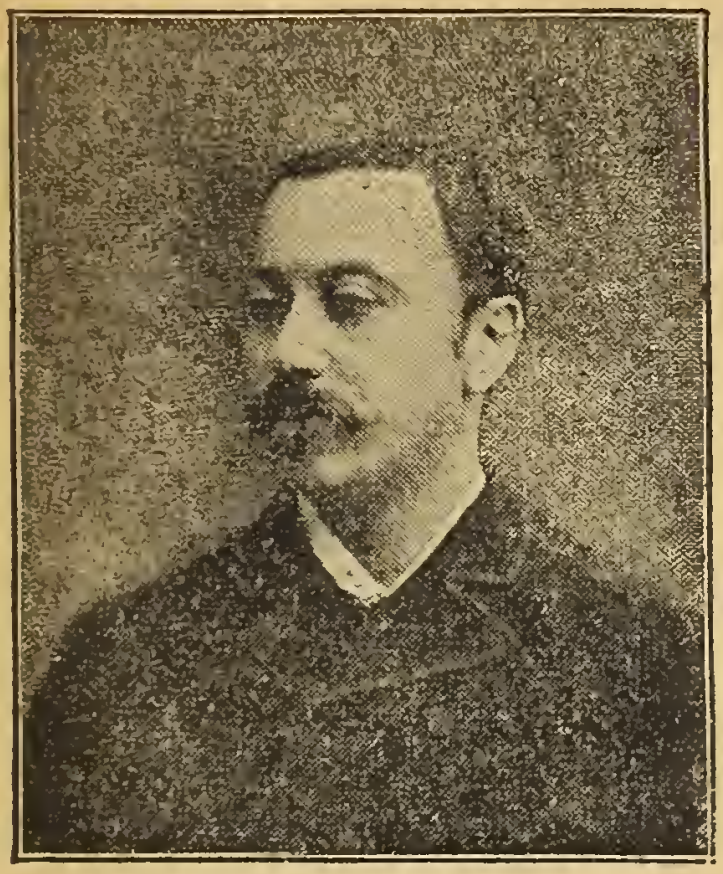

RÉPUBLICAIN.

Né à Lyon 8 janvier 1851.

Avocat. Ancien élève à l'école des Chartes. Docteur en droit. Ancien substitut à Amiens et à Lyon. Auteur de divers travaux estimés de philologie *Revue de philologie française.* Elu en 1885 — 1889 par 6701/2 voix. Réélu en 1893 par 5588 voix contre 4976 à M. Carrier républicain, 477 à M. Cardot, socialiste.

16, rue de Magdebourg.

AIN, Arrondissement de Trévoux

BÉRARD (Alexandre)

RÉPUBLICAIN.

Né à Lyon 3 fév. 1859. Avocat. Dr en droit, Subst. du Proc. gén. à Grenoble, 1893. Cons. gén. depuis 1886. Auteur de plusieurs ouvrages d'histoire locale et d'Economie politique, entr'autres une histoire *des Vaudois*. Elu *pour la 1re fois* 93 par 11,731 voix sans concurrent. Succède à M. H. Germain Présidt du Conseil d'adon du Crédit Lyonnais qui ne s'est pas représenté.

52, Avenue Kléber.

AISNE (*8 députés*), Arr. Château-Thierry

DEVILLE (Félix-François)

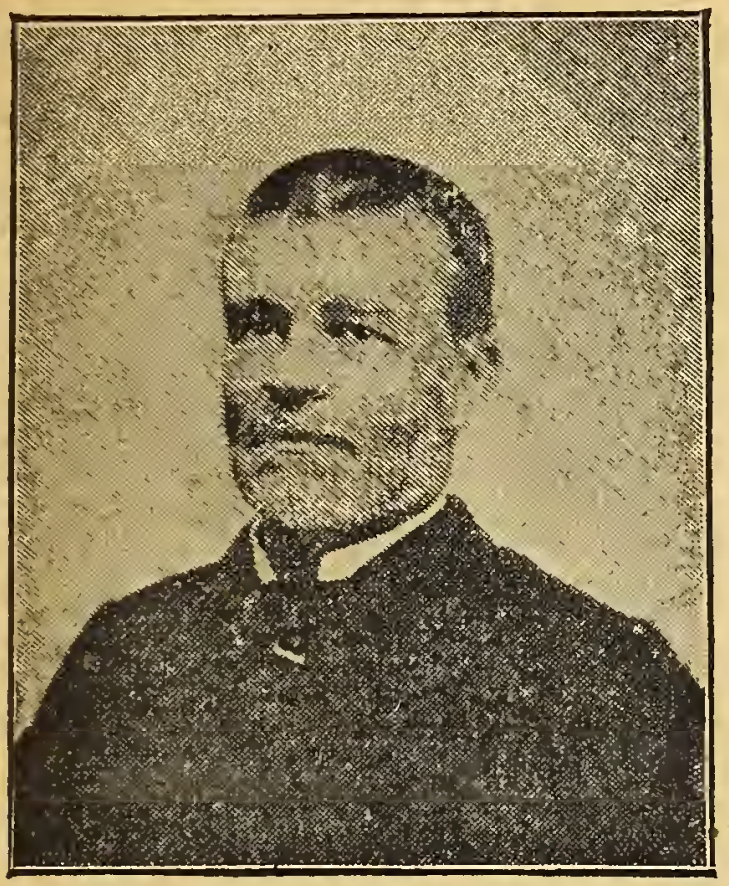

RÉPUBLICAIN.

Né à Château-Thierry 14 mars 1841.

Propriétaire. Conseiller municipal de Château-Thierry depuis 1877. Conseiller général. ✲, ❦. Maire depuis 1882.

Élu en 1889. 7778 voix.

Réélu en 1893, 7913 voix, contre M. Paillet de la droite républicaine, qui en recueille 5392.

56, Boulevard de Strasbourg.

AISNE, Laon (1re circonscription)

CUISSARD (Philippe-Eugène)

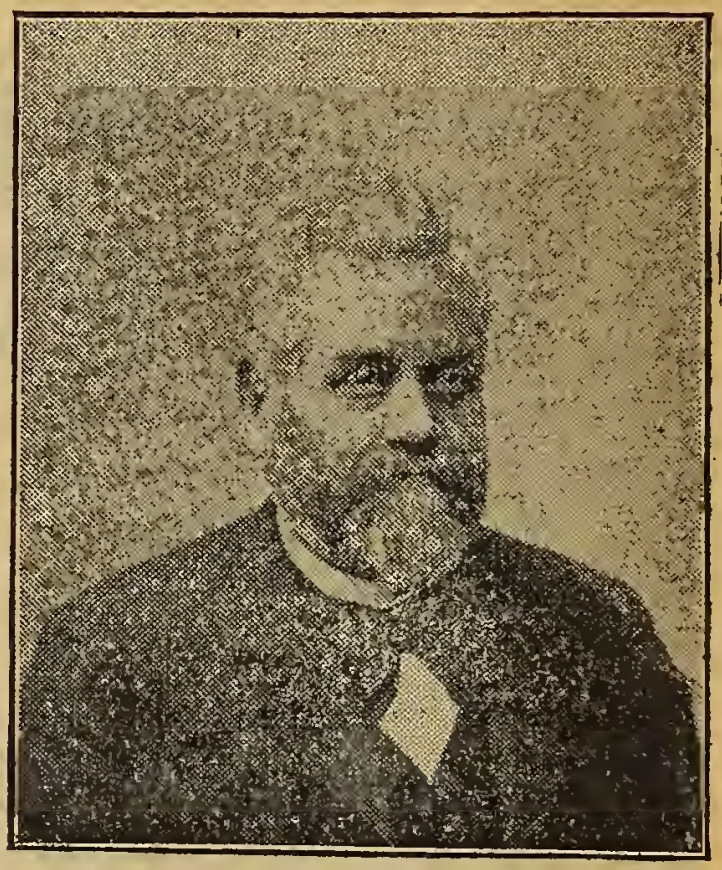

RÉPUBLICAIN.

Né à Thüel (Aisne) 24 septembre 1835. Ancien Instituteur. Actuellement inspecteur de l'Enseignement primaire de la Seine. Ancien membre du Conseil supérieur de l'Instruction publique. Auteur d'ouvrages de pédagogie. I. ❀, ✲, Conseiller général pour le canton de Rozoy sur Serre. Élu *pour la première fois* en 1893 par 8786 voix. *20, Avenue des Gobelins.*

AISNE, Laon (2e circonscription)

CASTELIN (André-Louis)

RÉPUBLICAIN RÉVISIONNISTE.

Né à Paris le 9 juillet 1858.

Ancien employé aux Ponts et Chaussées, puis journaliste. Journal *La Lanterne,* puis à *La France,* à *la République française* et à la *Cocarde.*

Elu en 1889 par 8208 voix. Réélu en 1893 par 8932 voix contre 7700 à M. Henry, radical.

160, Avenue Victor Hugo.

AISNE, Arr. Saint-Quentin (1re Circ.)

HUGUES (François-Frédéric)

RÉPUBLICAIN.

Né à St-Quentin 16 mars 1848. Ancien manufacturier. Maire de St-Quentin depuis 1886, ✲. Ancien capitaine Compagnie franche de St-Quentin (campagne 1870). Administrateur des hospices de St-Quentin.

Elu *pour la première fois* en 1893 au scrutin de ballottage par 6816 voix contre 6650 données à M. Brault, publiciste, socialiste.

282, Boulevard St-Germain.

AISNE, Arr. Saint-Quentin (2e Circ.)

DESJARDINS (Pierre-Jules)

RÉPUBLICAIN.

Né à St-Quentin 21 mai 1840.

Docteur en droit. Ancien magistrat. Substitut à Paris.

Elu le 18 juin 1893, à la mort de M. Ernest Desjardins par 8598 voix.

Réélu le 20 août 1893 par 9238 voix, contre 872 à M. Dusantenc, socialiste.

62, rue Miroménil.

AISNE, Arrondissement de Soissons

FIRINO (Roger)

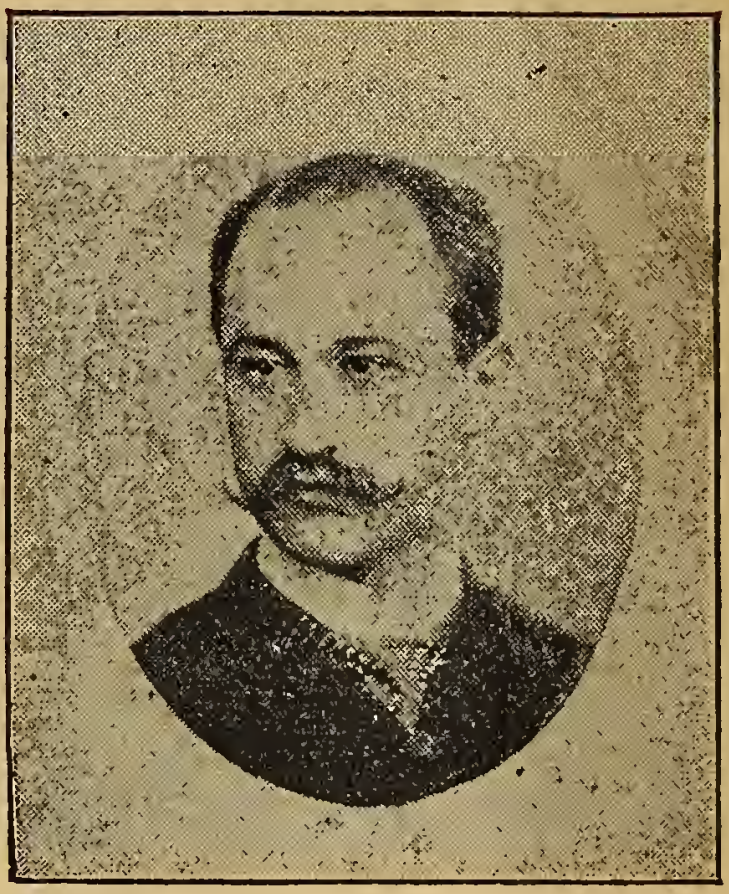

RÉPUBLICAIN.

Né à Paris 23 septembre 1854.

Propriétaire et maire de Fontenoy. Conseiller général (1892).

Elu *pour la première fois* en 1893 au scrutin de ballottage par 7900 voix contre 6743 données à M. Macherez, député sortant, et 801 à M. Ringuier, socialiste.

24, rue de Téhéran

AISNE. Arr. de Vervins (1re Circ.)

DENÊCHAU (MAURICE)

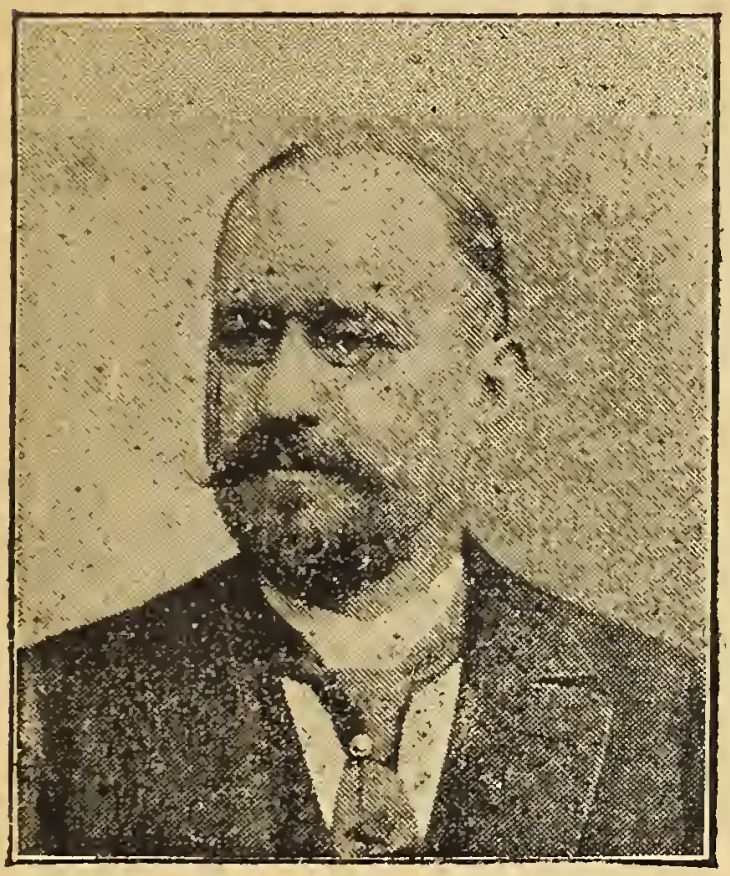

RÉPUBLICAIN.

Né à Laroche sur Yon (Vendée) 13 mai 1845. Licencié en droit. Ancien employé au ministère des finances. Payeur aux armées pendant la guerre de 1870. Publiciste, Rédacteur en chef du journal l'*Eclair,* démissionnaire janvier 1894. Elu en 1893 à la suite de la démission de M. Godelle, et réélu aux élections générales du 20 aout par 6016 voix.

21, rue Croix des Petits Champs.

AISNE, Arr. de Vervins (2e Circ.)

MORET (ARTHUR)

RÉPUBLICAIN.

Né à Etrecy (Aisne) 10 novembre 1846. Docteur en droit. Avocat au Conseil d'Etat et à la Cour de cassation. Etudes remarquables sur les brevets d'invention, et sur les questions de propriété artistique et littéraire.

Elu au premier tour par 6565 voix contre le comte Caffarelli, député sortant de la droite républicaine.

13, rue de Tournon.

ALLIER (*6 députés*), Arr. de Gannat

DELARUE (Louis-Gabriel)

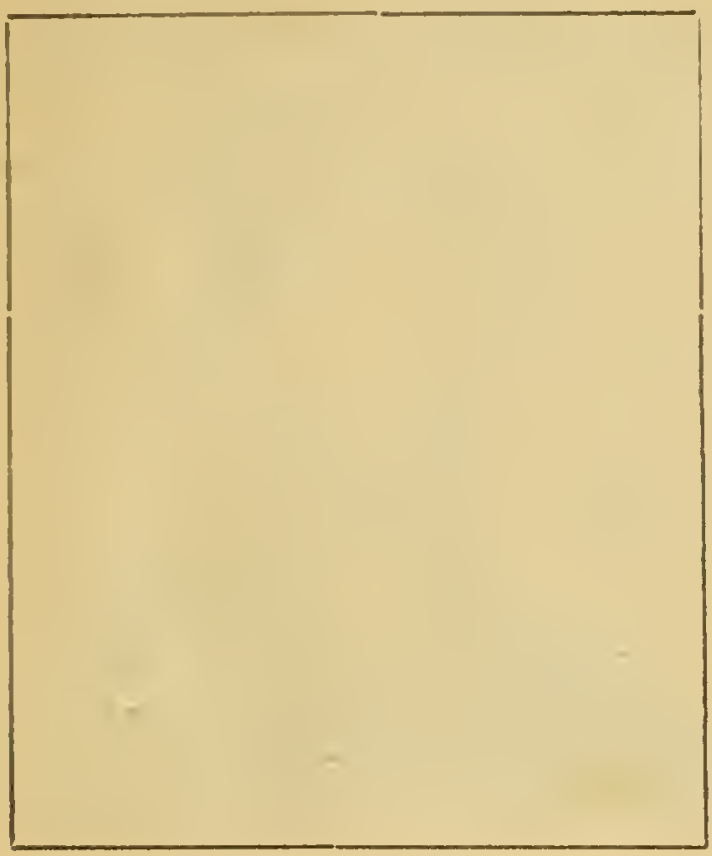

RÉPUBLICAIN.

Né à Gannat (Allier) 14 Mars 1846.

Maire de Gannat. Conseiller général.

Elu pour *la première fois* en 1893, au scrutin de ballottage par 8955 voix contre 6241 voix, données à M. Lesbre, révisionniste.

59, rue des Martyrs.

ALLIER, Arr. de La Palisse

GACON (JULES-GABRIEL)

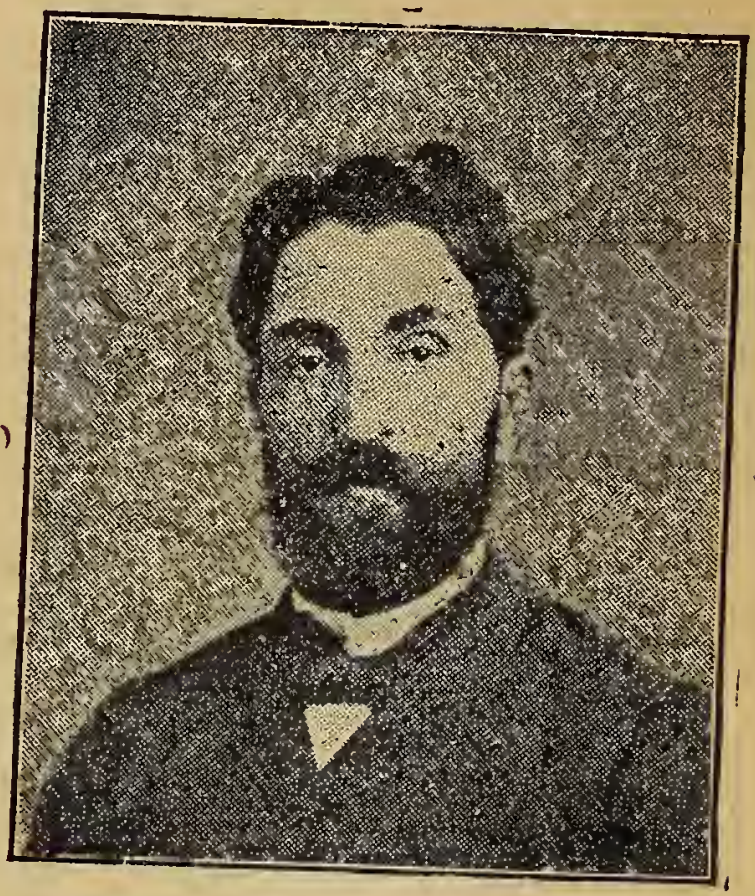

RÉPUBLICAIN.

Né à Donjon (Allier) 8 octobre 1847.

Docteur médecin. Conseiller général. Membre de la commission départementale et du Conseil départemental de l'Instruction publique.

Élu en 1889 par 12,959 voix.

Réélu en 1893 par 13,048 voix contre 5478, données à M. Ernest Olivier, boulangiste.

50, rue de Bellechasse.

ALLIER, Arr. Montluçon (1re Circ.)

THIVRIER (Christophe)

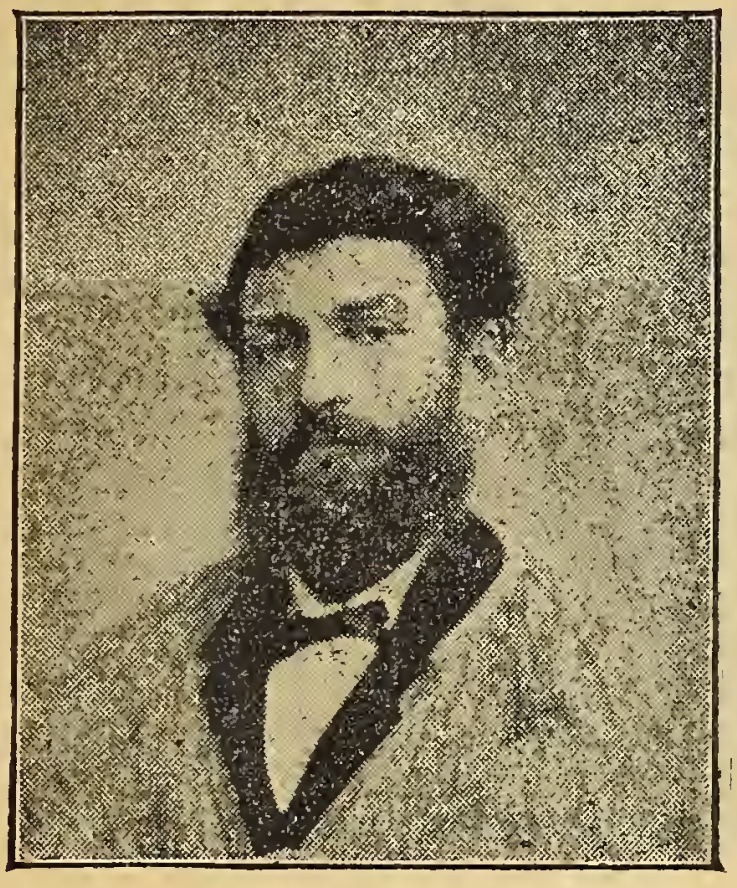

RÉPUBLICAIN SOCIALISTE.

Né à Durdat 16 mai 1841. D'abord ouvrier mineur (de 12 à 28 ans), ensuite cultiv. et commis voyag. en vins. Cons. mun. de Commentry 74. Cons. d'arrond. Maire 1883 et 1888, révoqué (déc. 88). Cons. gén. 1889. Réd. en chef du journal *Le Socialiste* Elu en 1889 par 5688 voix, réélu en 1893, scrutin de ballottage par 8871 voix, contre 6535 à M. Vacher, maire de Montmorault, rép.

71, rue de la Procession.

ALLIER, Arr. Montluçon (2e Circ.)

SAUVANET (Charles-Pierre)

RÉPUBLICAIN RADICAL.

Né à Huriel (Allier) 27 novembre 1851.

Négociant. Maire d'Huriel 1892. Conseiller d'arrondissement, l'un des fondateurs du journal radical *La voix du Peuple* de Montluçon. Elu *pour la première fois* au scrutin de ballottage par 6443 voix, contre 5423 données à M. Dumas, député sortant, également radical.

22, rue de Richelieu.

ALLIER, Moulins (1re Circ.)

MATHÉ (Félix)

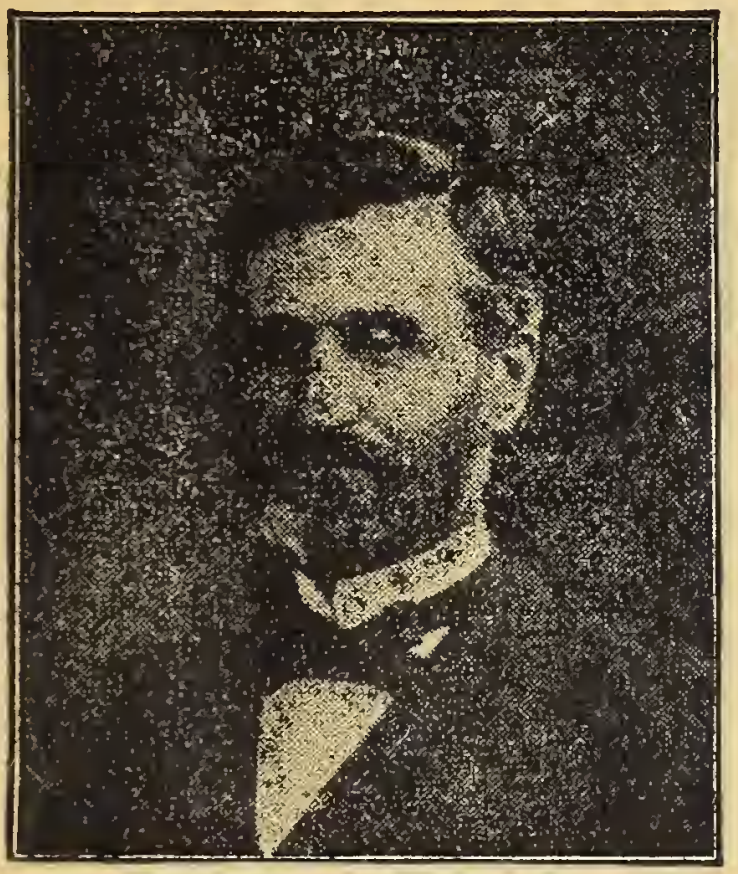

RÉPUBLICAIN RADICAL.

Né le 20 novembre 1834 à Moulins.

Propriétaire. Conseiller municipal de Moulins.

Elu en 1885 — 1889 par 6344 voix.

Réélu en 1893 par 5838 voix contre 4579, données à M. Blandin, rallié, et 639 à M. Thevenin, socialiste.

92, Boulevard Richard-Lenoir.

ALLIER, Moulins (2e Circ.)

VILLE (Pierre-Alphonse)

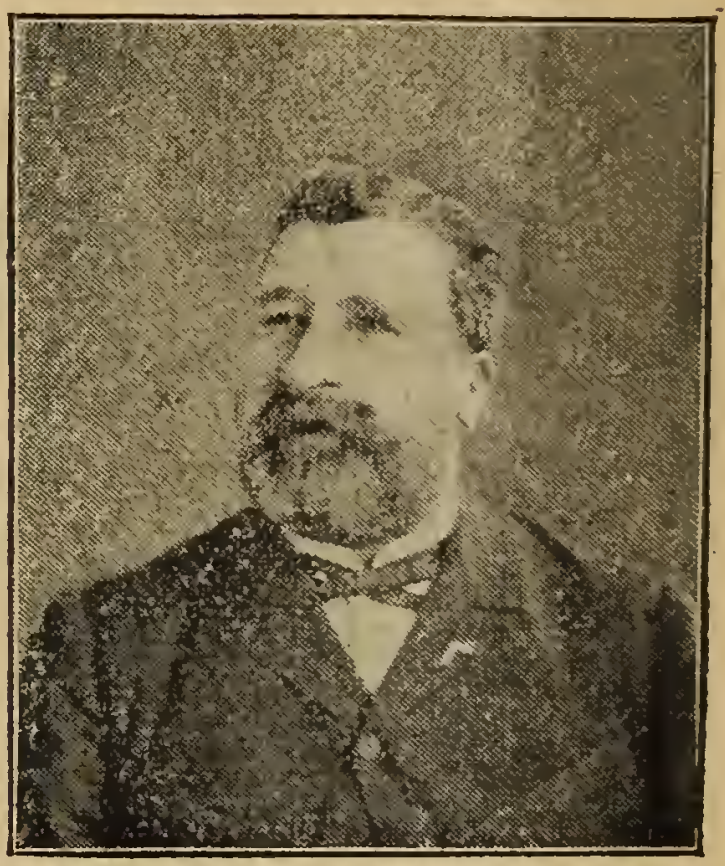

RÉPUBLICAIN.

Né à St-Pierre-le-Moutier (Nièvre) 20 septembre 1839. Négociant. Conseiller municipal de Moulins depuis 1871. Maire 1884. ❦.

Elu en 1889 (7684 voix).

Réélu en 1893 par 5726 voix au scrutin de ballottage, contre 758 à M. Dubresson, socialiste, et 391 à M. Rondeleux, ancien député Républ.

39, rue de Surène.

B.-ALPES (*5 députés*), Arr. Barcelonnette

DELOMBRE (PAUL)

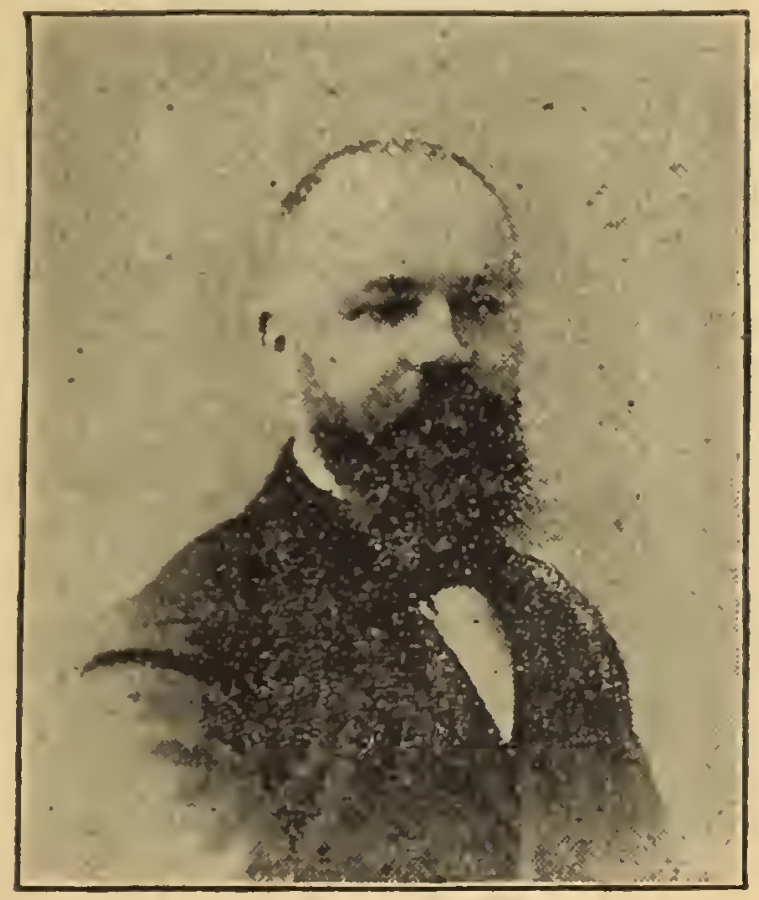

RÉPUBLICAIN.

Né à Maubeuge (Nord) 18 mars 1848, Avocat à la Cour d'appel de Paris. O.✲. Publiciste, rédacteur au *Temps*. Economiste. Membre de la Société d'économie politique de Paris, et du *Cobden Club* de Londres.

Elu *pour la première fois* en 1893 par 1510 voix contre 1433 données à M. Liotard, avoué à Gap, revisionniste.

89, rue de Monceau.

BASSES-ALPES, Arr. de Castellane

DELONCLE (François)

RÉPUBLICAIN.

Né à Cahors 14 août 1856. Lic.-ès-lettres. Ancien élève de l'Ecole des langues orientales (1873 à 77). Prof. d'Indoustani à cette école. Dir. du *Siècle.* Minist. plénipot. 1893. Auteur d'un manuel de droit électoral: Attaché au cab. de M. de Freycinet, Affes étrangs 1880. Secr. d'ambass. Bucarest 1881. Chef de cabinet du sous-secrét. Affes étrang. 1881. Elu 1889, 2428 voix. Réélu en 1893 par 3939 voix sans concurr. *7, Boul. Delessert.*

BASSES-ALPES, Circ. de Digne

REINACH (Joseph)

RÉPUBLICAIN.

Né à Paris 30 septembre 1856. Lic. en droit. Anc. collabor. de Gambetta. Journal *La République Française.* S^s^-chef de Cabinet aux Aff^es^ étrang. 1881. Anc. Dir. de la *République Française.* A réuni les discours et plaidoyers de Gambetta en 11 volumes. Elu 1889 par 5819 voix. Réélu en 1893 par 7152 voix contre 2319 à M. Garcin, conservat. et 1355 à M. Aubert, radical.

6, Avenue Van-Dyk, Parc Monceau.

BASSES-ALPES, Arr. de Forcalquier

FRUCHIER (Raoul)

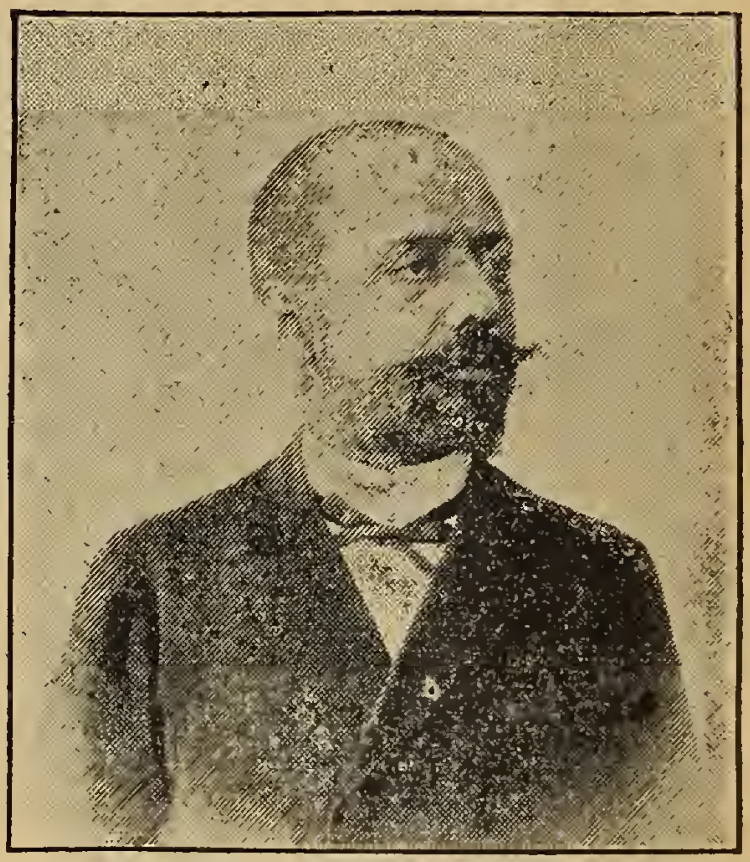

RÉPUBLICAIN.

Né à Digne 20 mars 1851.

Licencié en droit, Avocat. Economiste. Après avoir échoué aux élections de 1885 et 1889, est élu en 1893 au scrutin de ballottage par 4721 voix, contre 2817 données à M. Proal, ancien député revisionniste.

4, rue de Chambertin.

BASSES-ALPES, Arr. de Sisteron

Vicomte d'HUGUES (Paul-Marie-Antonin)

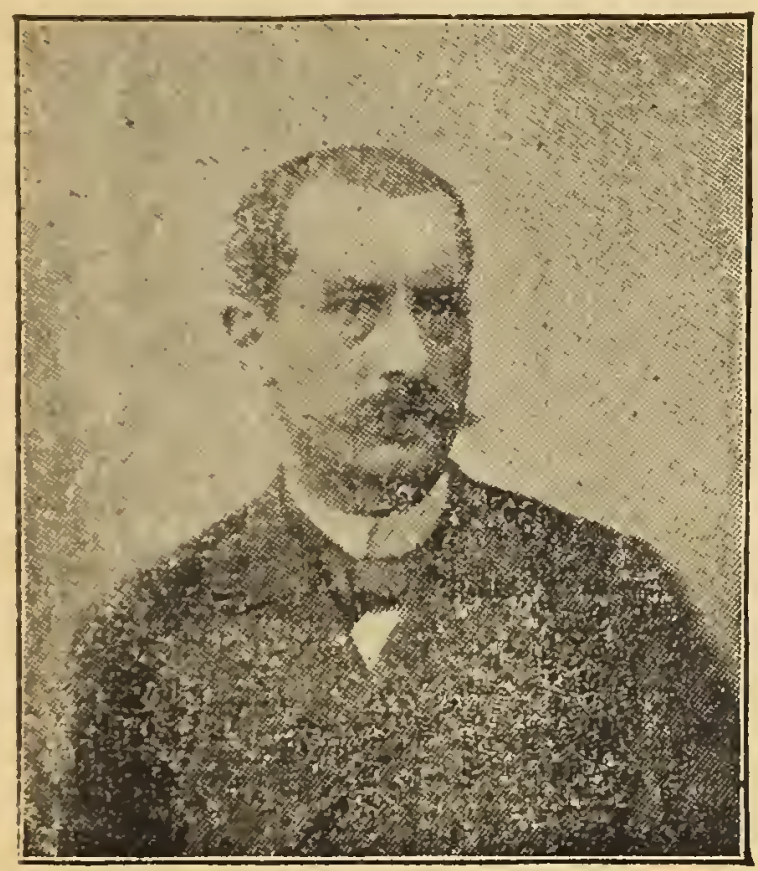

CONSERVATEUR.

Né à Gap 12 sept. 1859. Propre-agricr. Directr-fondr du *Publicateur des Alpes*, journ. agric., et du *Clairon des Alpes*. Fondr et prés. du Syndicat agric. de l'arr. de Sisteron. Elu pr la *première fois* en 1893 au scrut. de ballott. par 2710 voix contre 2425 à M. Mac-Adaras, député sort., rép. Invalidé, et réélu le 18 fév. 1894 par 2580 voix, contre 2002 à M. Mac-Adaras, 268 à M. Bontoux, rad., 79 à M. Robert, rép. *21, r. du Sommerard.*

HAUTES-ALPES (*3 députés*) Arr. Briançon

LAURENÇON (Léon-André-Hippolyte)

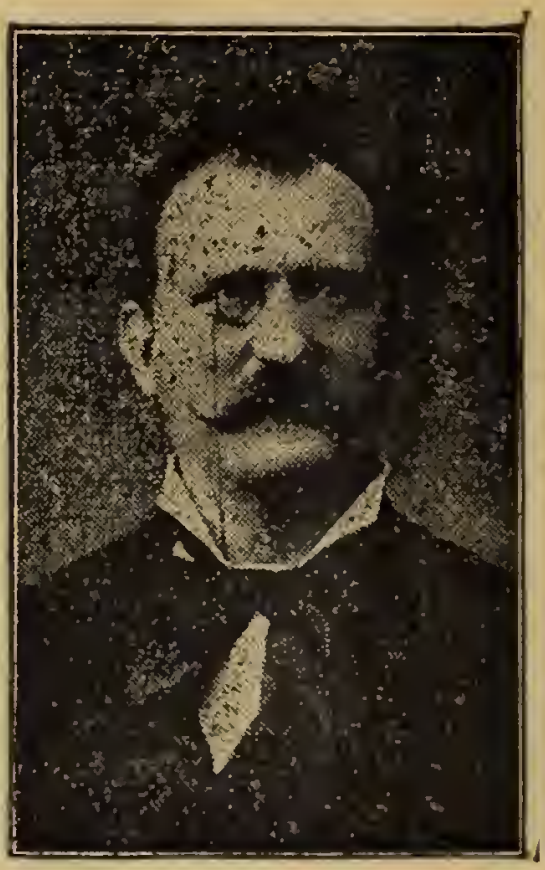

RÉPUBLICAIN.

Né à St-Chaffray (Hautes-Alpes) 16 octobre 1841. Docteur en droit. Avocat à la Cour d'appel de Grenoble. Conseiller général Commandeur de l'ordre de François-Joseph. A fait la guerre de 1870 comme volontaire. Elu député en 1877, 1881, 1885. En 1889, 3772 voix sans concurrent. En 1893, 3536 voix contre 1535 données à M. Georges Hartmann, républicain.

17, Avenue du Trocadéro.

HAUTES-ALPES, Arr. d'Embrun

FLOURENS (Léopold-Émile)

RÉPUBLICAIN.

Né à Paris 27 avril 1841, fils de l'illustre savant du même nom O. ✲., grand Cordon de l'Osmanié et nombreux ordres. Ancien Cons, d'Etat. Prof. à l'Ecole des hautes études. Ancien Dir. gén. des Cultes 1881. Ancien ministre des Affes étranges 1886 (sans être député). Elu député 1888, 1889 (3757 voix), Réélu 1893 par 2922 voix, contre 2870 à M. Pavie, républicain.

129, rue de la Pompe (Paris-Passy).

HAUTES-ALPES, Circ. de Gap

EUZIÈRE (Frédéric)

RÉPUBLICAIN.

Né à St-Jeannet (Alpes-Maritimes) 20 mai 1842. Propriétaire. Avocat à Gap. Maire de Gap et Conseiller général. ✲, ❦.

Elu en 1889 par 7601 voix.

Réélu en 1893 par 7241 voix, contre 4484 données à M. de Magallon, conservateur, 2197 à M. Itier et 183 à M. Antonio, socialiste.

132, rue du Bac.

ALPES-MARIT. (*4 députés*) Arr. Grasse

ROUVIER (Maurice)

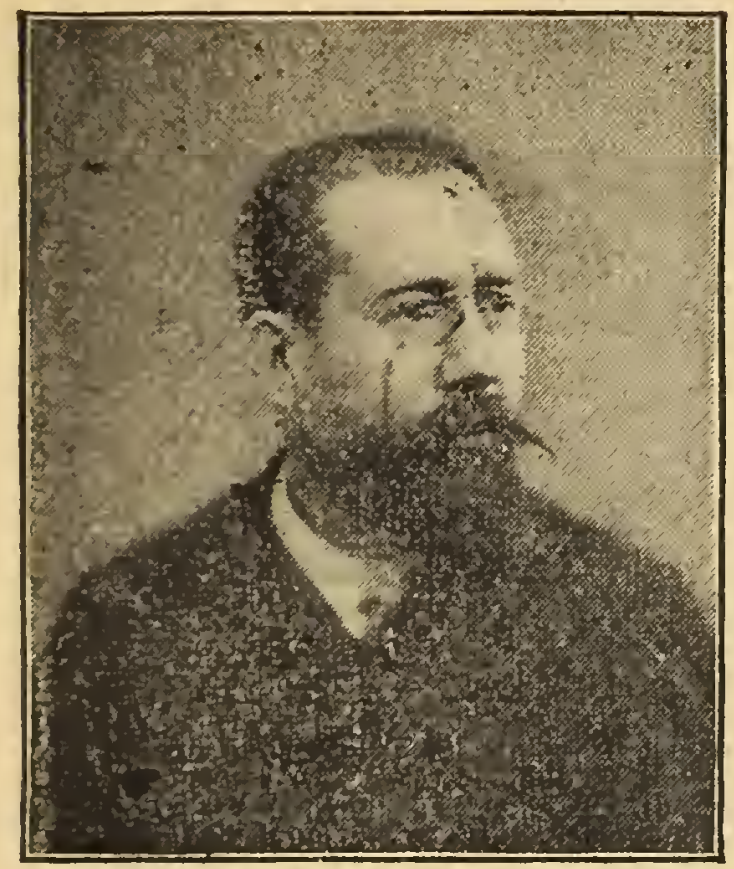

RÉPUBLICAIN.

Né à Aix en Provence 17 avril 1842. Lic. en droit. Employé dans une maison de commerce de Marseille sous l'Empire. Secrétaire général à Marseille (4 sept. 1870). Président du Conseil général depuis 1889. Député depuis 1871. Ministre du Commerce (1881 Cabinet Gambetta). Ministre des Finances et Président du Conseil 30 mai 1887. Ministre des Fin^{ces} 23 févr. 1889, *id.* 17 mars 90, *id.* 27. févr. 92, *id.* 7 X^{re} 92. Démiss. 1er janvier 1893 à la suite de l'affaire du Panama. Elu 1893 8794 voix contre 5629 a M. Baron, avocat. socialiste.

8, rue Vindsor à St James-Neuilly.

ALPES-MARITIMES, Nice (1re Circ.)

RAIBERTI (Flaminius)

RÉPUBLICAIN RADICAL.

Né à Nice le 13 avril 1862.

Avocat.

Elu pour la *première fois* en 1890, en remplacement de M. Bischoffsheim. Invalidé.

Réélu en 1893 par 5,504 voix, sans concurrent.

14, rue Miroménil.

ALPES-MARITIMES, Nice (2e Circ.)

MALAUSSÉNA (ARTHUR)

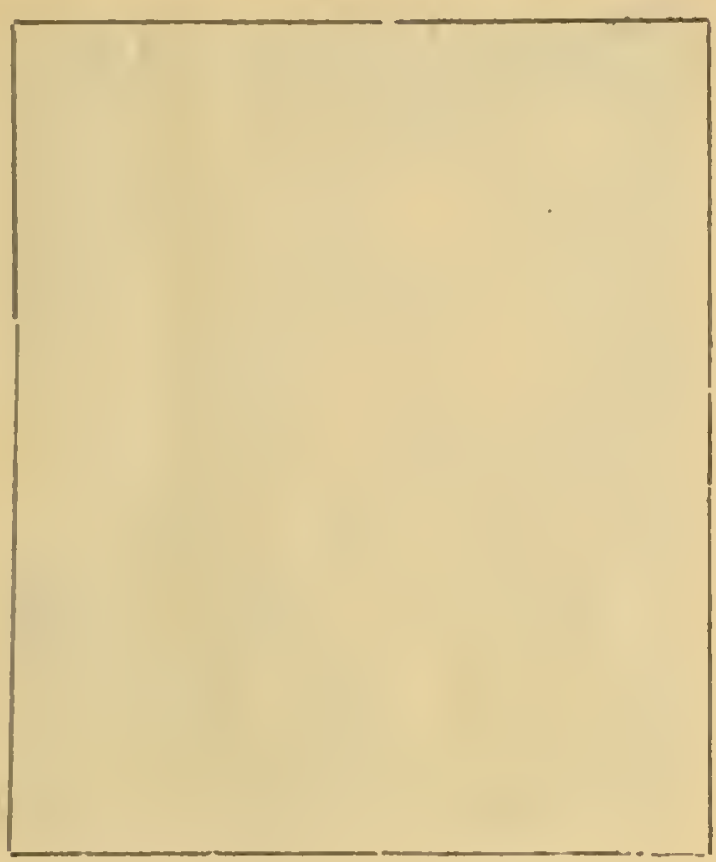

RÉPUBLICAIN.

Né à Nice le 26 octobre 1846.

Avocat.

Elu le 18 février 1894, élection partielle (en remplacement de M. Borriglione, élu sénateur), par 7197 voix, contre 3356 à M. Laurenti, républicain.

12, rue Pierre-Charron.

ALPES-MARIT., Arr. Puget-Théniers

BISCHOFFSHEIM (Raphael-Louis)

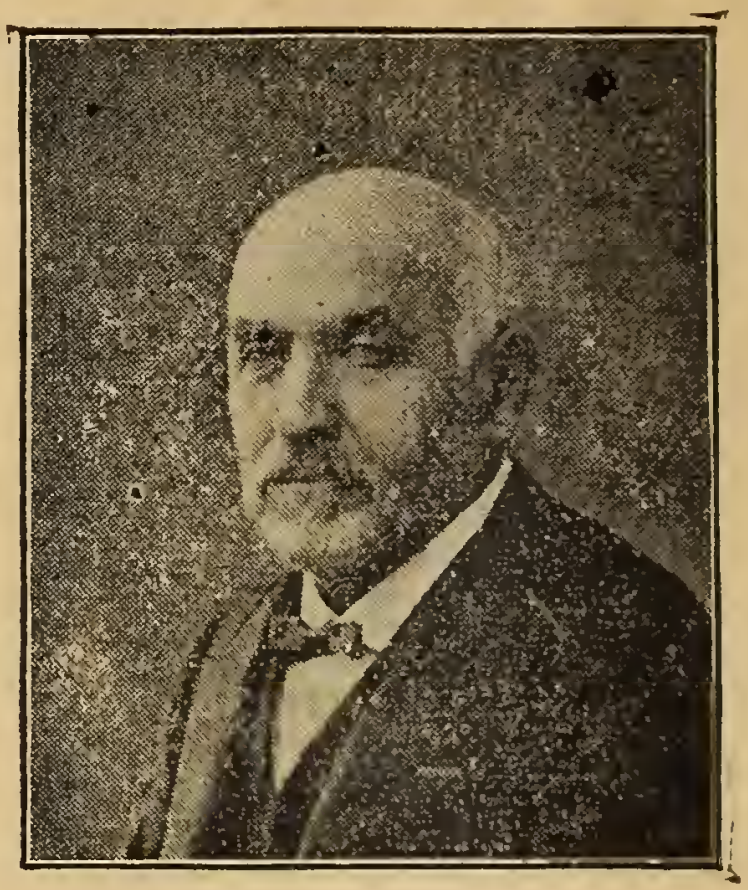

RÉPUBLICAIN.

Né à Amsterdam (Hollande), naturalisé Français en 1380. Ancien banquier, ✲, et nombreux ordres étrangers. A donné 1,500.000 fr. pour la construction de l'observatoire de Nice. Elu en 1889, contre M. Raiberti, son élection fut invalidée et M. Raiberti fut élu. Elu en 1893 par 2867 voix contre 2393 données à M. Malaussséna, député sortant, républicain.

3, rue Taitbout.

ARDÈCHE (5 députés). Arr. Largentière

ODILON-BARROT (Jean-André-Georges)

RÉPUBLICAIN.

Né à Manille (Iles Philippines) 3 janvier 1841. Avocat à la Cour d'appel de Paris. ✱. Ancien secrétaire d'ambassade. Conseiller général. Auteur de divers travaux historiques et archéologiques.

Elu pour la *première fois* au scrutin de ballottage par 12174 voix, contre 9929 données à M. Duclaux-Monteil, maire des Vans, libéral.

8, rue de Belloy.

ARDÈCHE, Privas (1re Circ.)

FOUGEIROL (Édouard-Auguste)

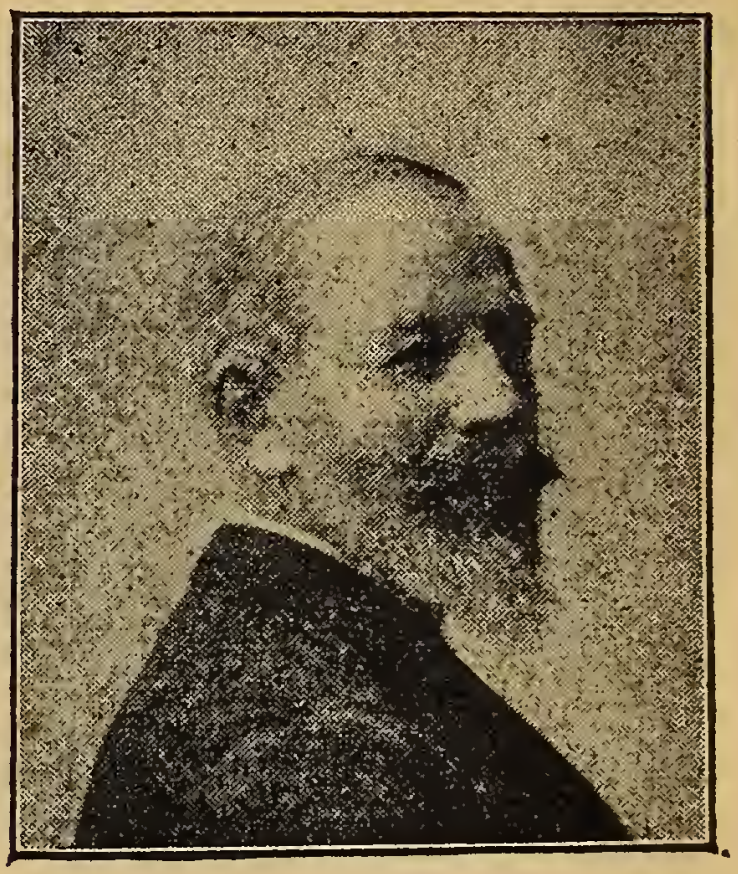

RÉPUBLICAIN.

Né aux Ollières 9 avril 1843.

Ancien élève de l'Ecole polytechnique, industriel important (Filateur-moulinier et tisseur). ✲.

Élu député 1883 et 1886 à deux élections partielles, en 1889 élu par 9919 voix.

Réélu en 1893 par 6458 voix contre 5873 données à M. Léon Cléry, avocat à Paris, répub.

125, Boulevard St-Germain.

ARDÈCHE, Privas (2e Circ.)

DINDEAU (Charles-Jacques)

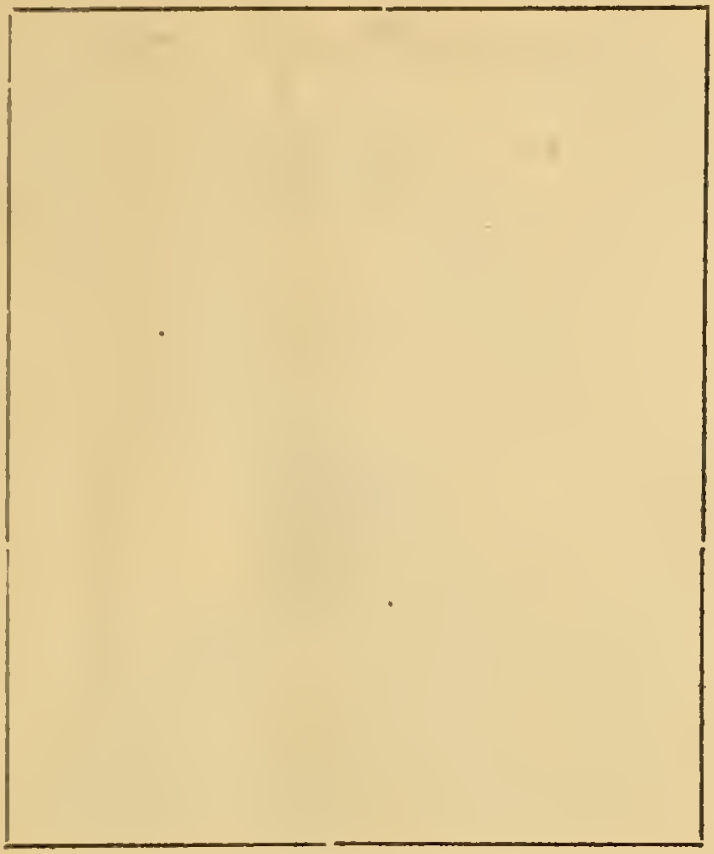

RÉPUBLICAIN RADICAL.

Né à Cours-les-Barres (Cher) 21 décembre 1841. Propriétaire. Commandant des mobilisés du Cher en 1870-71. Ancien Sous-Préfet de Cosne, de Monfort, de Largentière. Elu le 16 avril 1893, en remplacement de M. Seignobos, décédé. Réélu en 1893 au scrutin de ballottage par 8792 voix contre 6221 au colonel Vitalis, conservateur.

17, rue Le Verrier.

ARDÈCHE, Arr. Tournon (1re Circ).

SAUZET (MARC)

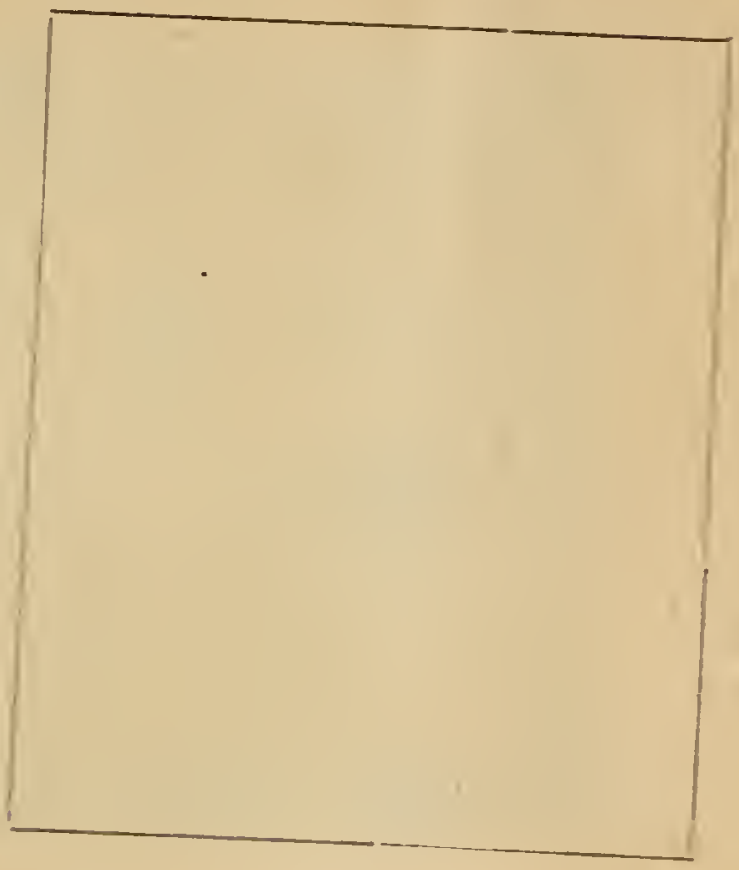

RÉPUBLICAIN.

Né à Tournon 18 février 1852. Avocat à la Cour d'appel de Paris (1875-1880). Professeur agrégé à la Faculté de Droit de Lyon (1881 à 1891), puis à la Faculté de Paris. Auteur de nombreux ouvrages de jurisprudence et d'économie politique. Elu 1893 pour la *première fois* au scrutin de ballottage par 9723 contre 9466 données à M. le Marquis de la Tourette, conservateur.

81, rue des Saints-Pères.

ARDECHE, Arr. Tournon (2e Circ.)

Vte MELCHIOR DE VOGÜÉ (EUGÈNE-MARIE)

RÉPUBLICAIN-CONSERVATEUR (RALLIÉ.)

Né le 26 février 1848, au Château de Gourdan près Annonay. Engagé volontaire 1870, blessé au combat de Beaumont, prisonnier de guerre. Décoré de la médaille militaire. Ancien secrétaire d'ambassade à St-Pétersbourg (1876-1882). Membre de l'Académie française 1888, et de l'Académie Impériale de Saint-Pétersbourg. Elu *pour la première fois* en 1893 par 8482 voix, contre 7596 données à M. Albert Le-Roy, républicain.

15, rue Las Cases.

ARDENNES (*5 députés*) Circ. Mézières

Cte DE WIGNACOURT (ADRIEN MARIE GHISLAIN

RÉPUBLICAIN.

Né à St Marceau (Ardennes) 23 octobre 1845. Ancien élève de l'Ecole de St-Cyr. Officier de cavalerie (1867). Campagne de 1870. (Patay-Orléans-Le Mans). Démiss. après la Commune. Conseiller général depuis 1880. Elu pour la *première fois* en 1893 au scrut. de ballott. 7789 voix, contre 5730. données à M. Gentaut, rad., et 6480 à M. J.-B. Clément, anc. memb. de la Commune, socialiste. *276, Boul. St-Germain.*

ARDENNES, Arr. de Rethel

LINARD (DÉSIRÉ)

RÉPUBLICAIN.

Né à Givet 29 octobre 1839.

Fabricant de sucre et agriculteur important.

Elu en 1888 dans une élection partielle,
Réélu en 1889, puis en 1893 par 7173 voix
ontre 5305 voix données à M. Ternaux-Com-
ans, conservateur.

26, rue des Ecuries d'Artois.

ARDENNES, arr. de Rocroi

DUNAIME (Eugène-Henri)

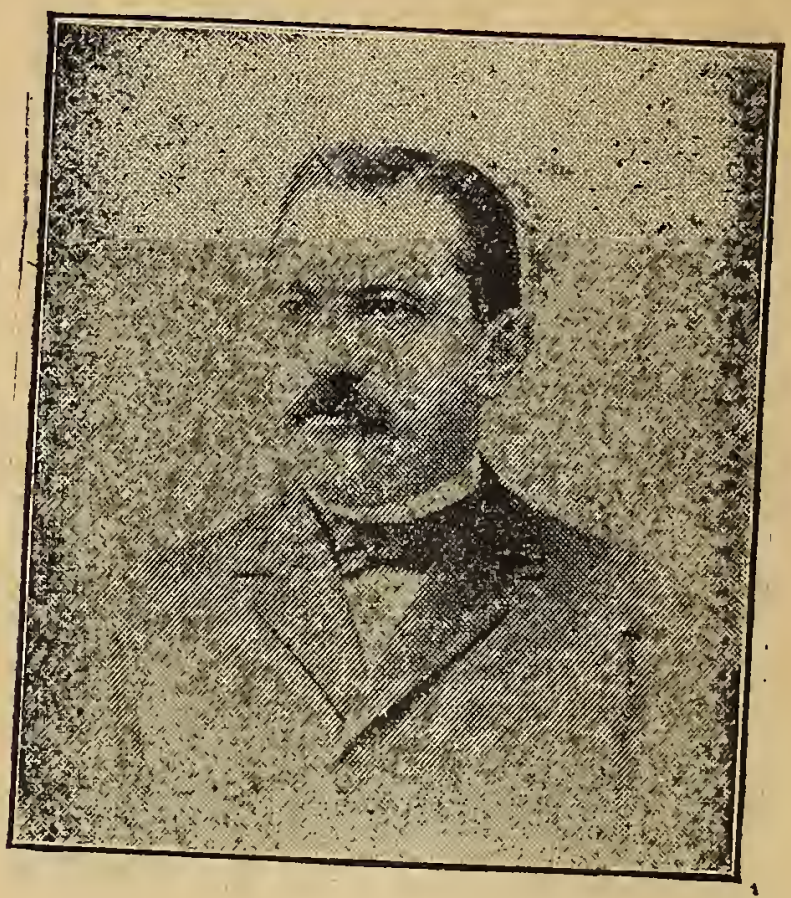

RÉPUBLICAIN.

Né à Charleville 11 octobre 1855.

Avoué, Docteur en droit. Conseiller général depuis 1888.

Elu pour la *première fois* en 1893 au scrutin de ballottage par 6464 voix, contre M. Jacquemart, député sortant, radical.

4, rue Bernard-Palissy.

ARDENNES, Arr. de Sedan

PHILIPPOTEAUX (Auguste)

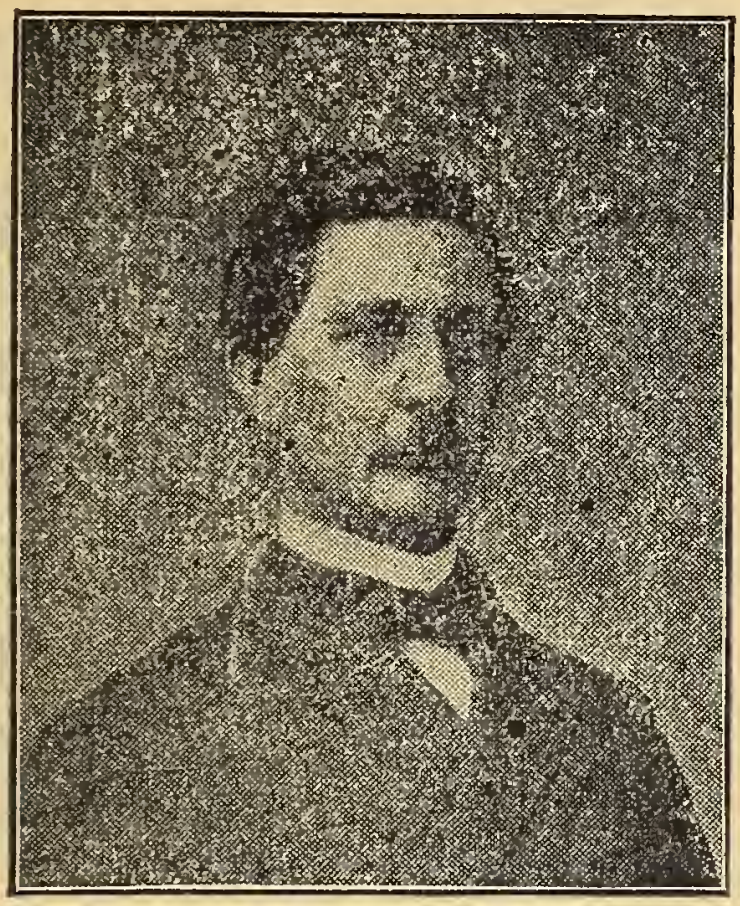

RÉPUBLICAIN.

Né à Sedan 17 *avril 1821.* O. ✱. Maire de Sedan pendant la guerre de 1870. Membre de l'assemblée nationale 1871. réélu en 1876. Réélu 7 fois (de 1880-1885) Vice-Président de la Chambre des députés, il échoua en 1885, et ne se présenta pas en 1889. En 1893 élu au scrutin de ballottage par 7554 voix contre 6656 à M. Lassalle, ouvrier, socialiste.

8, rue de l'Arcade.

ARDENNES, Arr. de Vouziers

BOURGOIN (EDME)

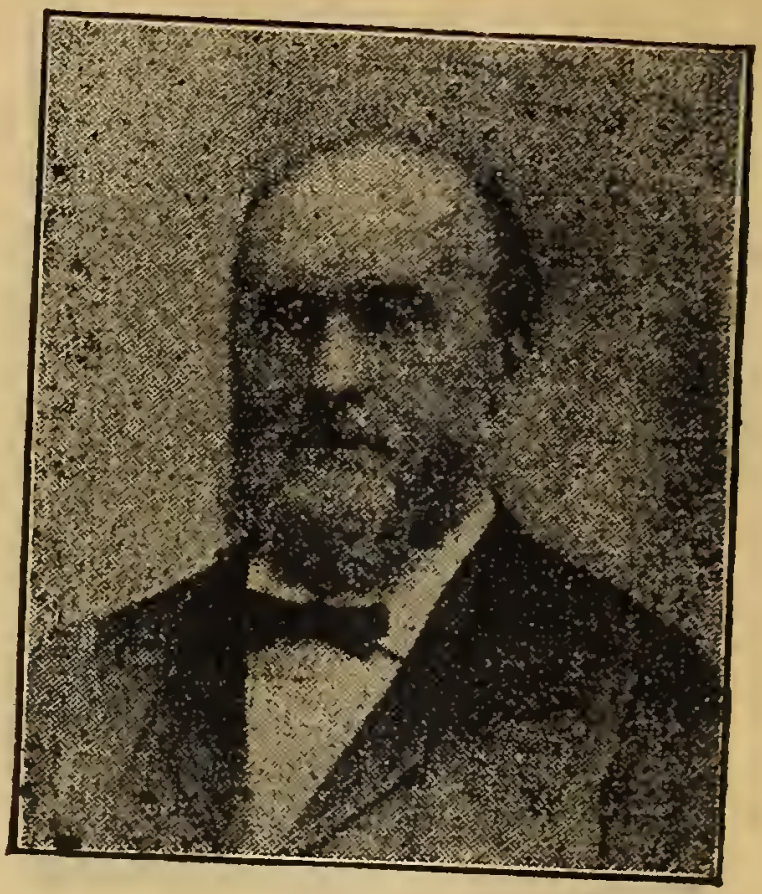

RÉPUBLICAIN.

Né à St Cyr (Yonne) 27 mai 1836. Docteur-médecin. Membre de l'Acad. de médec. O. ✲, I. ❦. Docteur ès-sciences physiques. Pharmac. de 1re classe. Professeur à l'École supérieure de pharmacie. Conseiller général. Démissionnaire (X^bre 93) Elu pour la *première fois* en 1893 par 7445 voix contre 6075 données à M. le baron E. de Ladoucette, député sortant, conserv.

47, Quai de la Tournelle.

ARIÈGE (*3 députés*), Circ. de Foix

DELCASSÉ (THÉOPHILE)

RÉPUBLICAIN.

Né à Pamiers 1er mars 1852. Licencié ès-Lettres. Journaliste. Conseiller général (1888). ✲. Elu en 1889 par 10,691 voix. Sous-secrétaire d'Etat des Colonies, sous les ministères Ribot (1er janvier 1893) et Dupuy (5 avril 1893). Réélu en 1893 par 14,128 voix.

M. Delcassé s'est beaucoup occupé de questions de politique coloniale.

11, Boulevard de Clichy.

ARIÈGE, Arrondissement de Pamiers

DUMAS (JULIEN)

RÉPUBLICAIN.

Né à Sèvres (Seine et Oise) 1er octobre 1857.

Avocat à la Cour d'appel de Toulouse.

Elu en 1893 pour la *première fois*, au scrutin de ballottage par 8858 voix contre 8765, obtenues per M. Wickersheimer, député sortant, radical.

9, rue de la Trémoïlle

ARIÈGE, Arr. de Saint-Girons

SENTENAC (Joseph-François-Auguste)

RÉPUBLICAIN.

Né à St Girons 24 janvier 1835.

Avocat. Membre du Conseil général depuis 1871. Elu pour la première fois député en 1878. Avocat général à la Cour de Toulouse (non installé) 1871. Réélu en 1881, 1885, 1889 par 9604 voix, et en 1893 par 11917 voix contre 746 données à M. Begouen, radical.

123, rue de Grenelle.

AUBE (*6 députés*), Arr. Arcis-sur-Aub

CASTILLARD (Henry)

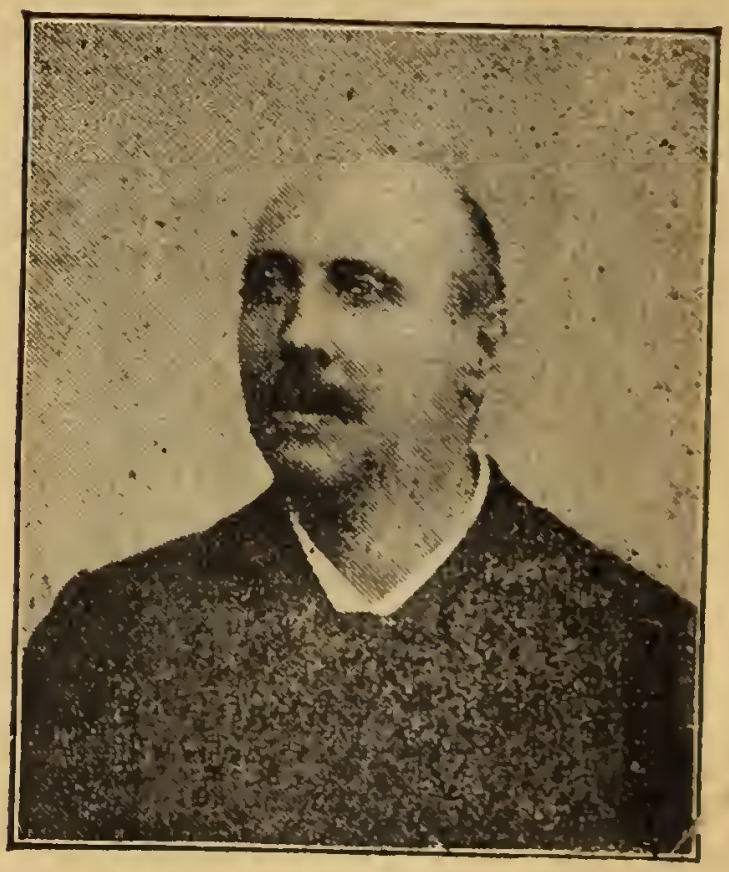

RÉPUBLICAIN.

Né à Woinville (Meuse) 3 Sept. 1847.

A fait son droit à la Faculté de Nancy. Avocat. Ancien procureur de la République à Troyes, Substitut à Paris 1893. Démissionnaire.

Elu pour la *première fois* en 1893 par 4612 voix contre 4108 données à M. le comte Armand, député sortant, conservateur.

23, Quai Saint-Michel.

AUBE, Arr. de Bar-sur-Aube

THIERRY-DELANOUE (PAUL-EDMOND)

RÉPUBLICAIN.

Né à Paris 17 mars 1843. Propriétaire à Soulaines, Maire, Conseiller général 1880. Président de la Société d'Encouragement à l'agriculture de Bar-sur-Aube.

Elu en 1889 par 5423 voix,

Réélu en 1893 par 5956 voix contre 3536 données à M. Bonvalot, explorateur, républicain modéré.

36, Avenue Gabriel.

AUBE, Arr. de Bar-sur-Seine

MICHOU (CASIMIR-LAURENT)

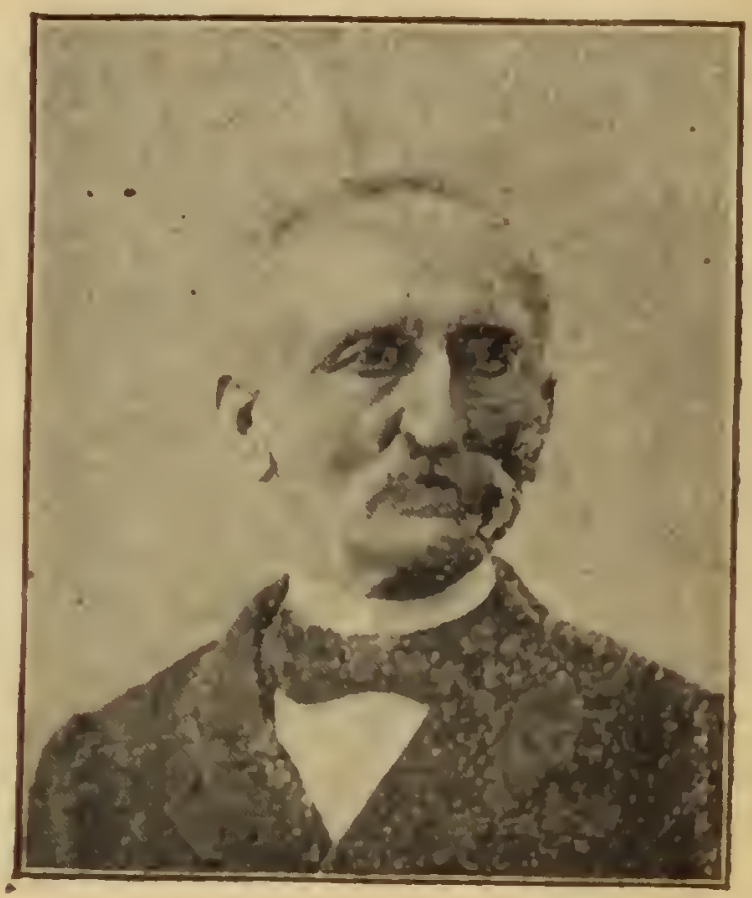

RÉPUBLICAIN.

Né à Tonnerre, canton de Bléneau (Yonne) 29 décembre 1823 Instituteur primaire 184[illegible] à 1851. Puis Docteur-médecin. Ancien interne des hôpitaux de Paris.

Elu en 1889 par 6753 voix, réélu en 1893 au scrutin de ballottage par 6215 voix, contre 4866 données à M. Trumet de Fontarce, conservateur rallié.

76, rue de Grenelle.

AUBE, Arr. de Nogent-sur-Seine

CASIMIR-PÉRIER (JEAN-PIERRE-PAUL)

RÉPUBLICAIN.

Né à Paris 8 Nov. 1847. Lic.-ès-lettres, Lic. en droit. Capit. des mobiles de l'Aube, 1870, défense de Paris. Chev. de la Légion d'honneur 1871, actions d'éclat. Cons. G[l] 1873. S[s]-secrét. d'Etat Instr. publ. 1877, *id.* Guerre 1883. V.-Pr. de la Ch. 1885 à 1893. Elu Présid. à l'ouvert. de la session de 1893. Réélu Prés. de la nouv. Chambre, Dém[re] déc. 1893. Ministre Aff[es] étrang[es] avec Prés. du Cons. 3 déc. Elu député en 1876, 1877, 1881, 1883, 1885, 1889. Réélu en 1893 par 6847 voix, contre 3 à M. Bonheury-Gornet, soc. *23, rue Nitot.*

AUBE, Troyes (1re Circonscription)

CHARONNAT (Jean-Baptiste-Jules)

RÉPUBLICAIN RADICAL.

Né à Maizières-la-grande-Paroisse (Aube) 4 Nov. 1834. Notaire honoraire. Ancien maire de Trainel. Elu 1887, après la mort du marquis de Roys. Echoua en 1889 dans la circonscription de Nogent-sur Seine contre Casimir Périer. Elu en 1893 au scrutin de ballottage, par 6294 voix contre M. Bordet, rallié, 4543 voix. M. Charonnat succède à M. Royer, anc. avoué, républicain.

42, rue Sainte-Placide.

AUBE, Troyes (2e Circonscription)

DUTREIX (CHARLES)

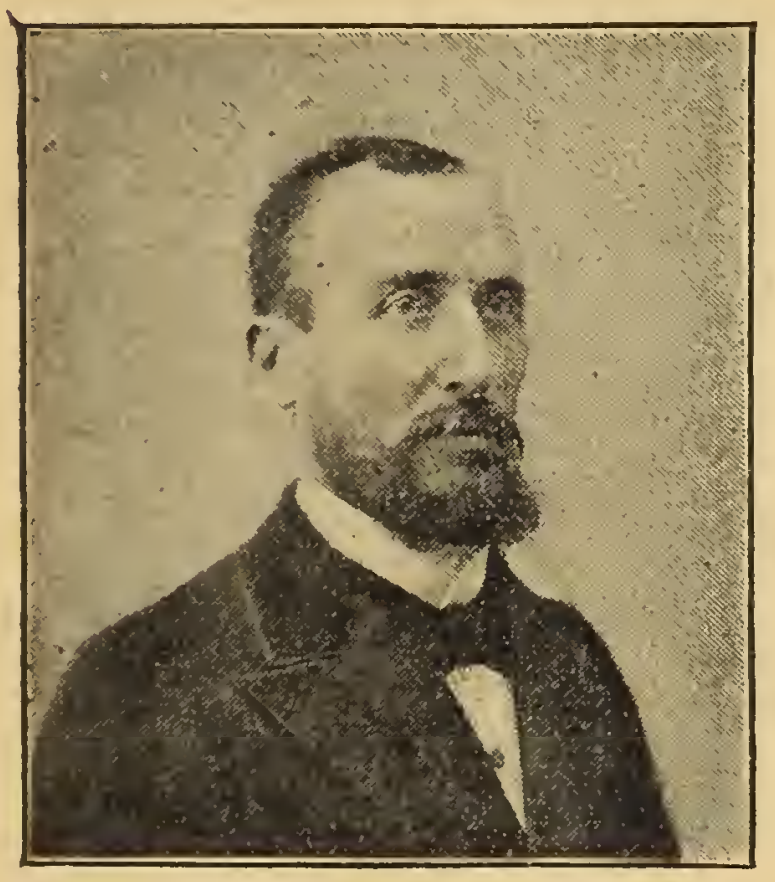

RÉPUBLICAIN RADICAL SOCIALISTE.

Né à Bar-sur-Aube 18 juin 1848.

Manufacturier (bonneterie).

Elu pour la *première fois* en 1893, au scrutin de ballottage par 6425 voix contre 5946 données à M. le vicomte Rambourgt, député sortant, républicain modéré.

36, Avenue Wagram.

AUDE (*5 députés*), Circ. Carcassonne

MARTY (JEAN-ANTOINE)

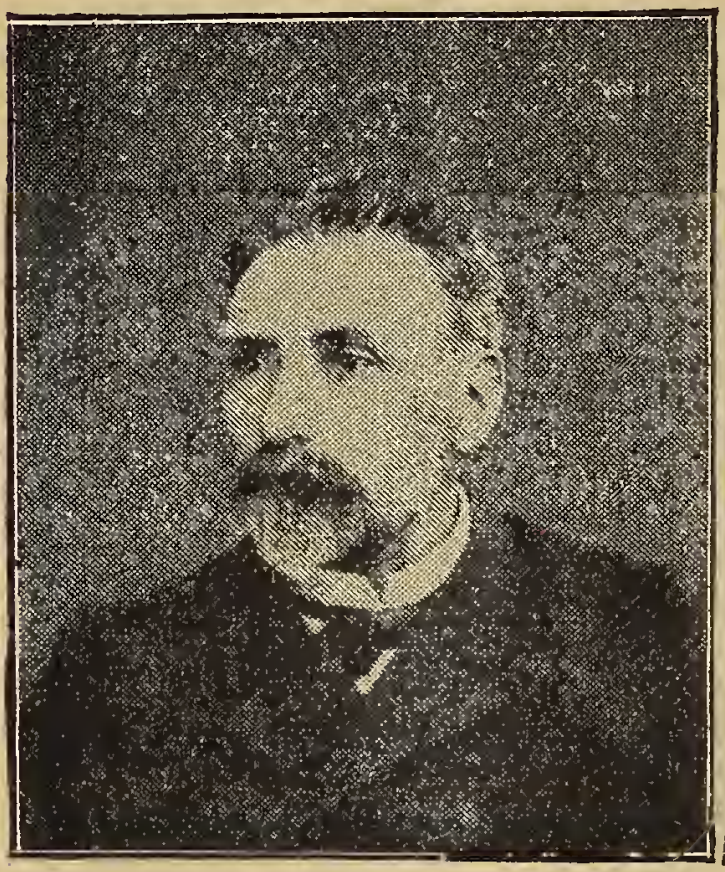

RÉPUBLICAIN.

Né à Carcassonne 31 janvier 1838. Avocat. Docteur en droit, bâtonnier. Ancien maire de Carcassonne, Ministre du Commerce (3 X^bre 1893). Elu pour la première fois en 1885. En 1889 par 5831 voix. Réélu en 1893 par 8842 voix, contre 8209 à M. Théron, député sortant de la seconde circonscription de Carcassonne supprimée, radical, révisionniste et socialiste.

7, rue Coëtlogon.

AUDE, Arr. de Castelnaudary

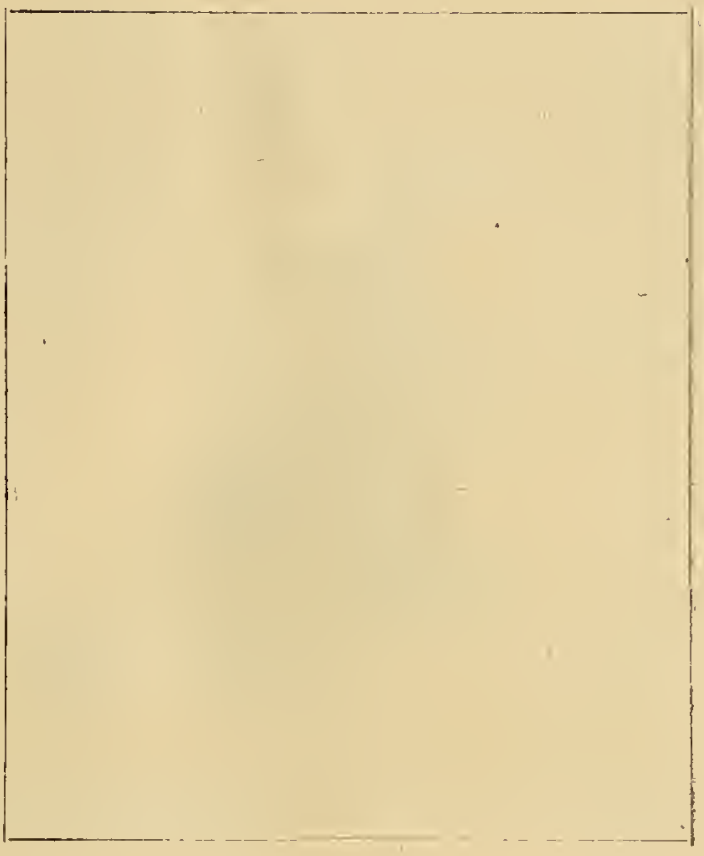

AUDE, Arr. de Limoux

DUJARDIN-BEAUMETZ
(Henry-Charles-Étienne)

RÉPUBLICAIN.

Né à Paris 29 décembre 1852. Artiste peintre (médaillé au salon de 1880).

Conseiller général du Canton de Limoux 1887.

Elu en 1889 par 7745 voix.

Réélu 1893 par 9553 voix contre 3477 à M. Rouquette, socialiste.

34, rue Washington, cité Odiot.

AUDE, Narbonne (1re Circ.)

ROUZAUD (Henry)

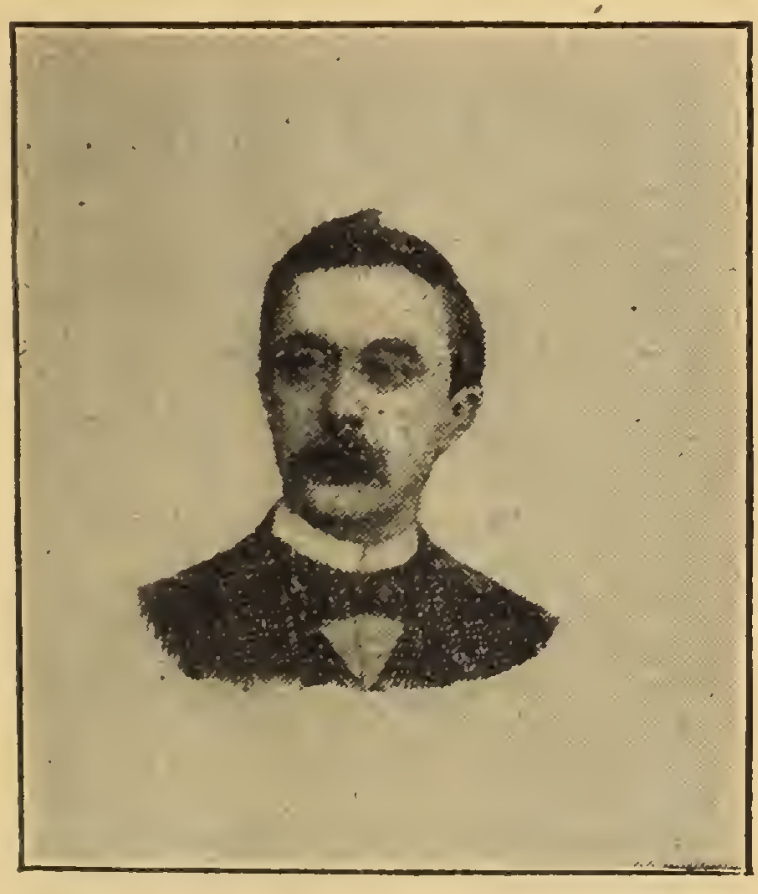

RÉPUBLICAIN.

Né à Axat (Aude) 14 novembre 1855. Dr-ès-sciences, maître de conférences à la Faculté des Sciences de Montpellier, a publié divers ouvrages scientifiques, et collaboré à divers journaux. Conseiller municipal. C. ✠. ❦.

Elu pour la *première fois* en 1893 par 4290 voix, contre 4092 données à M. le Dr Ferroul, député sortant, républicain socialiste.

5, rue Corneille.

AUDE, Narbonne (2e Circ.)

TURREL (ADOLPHE)

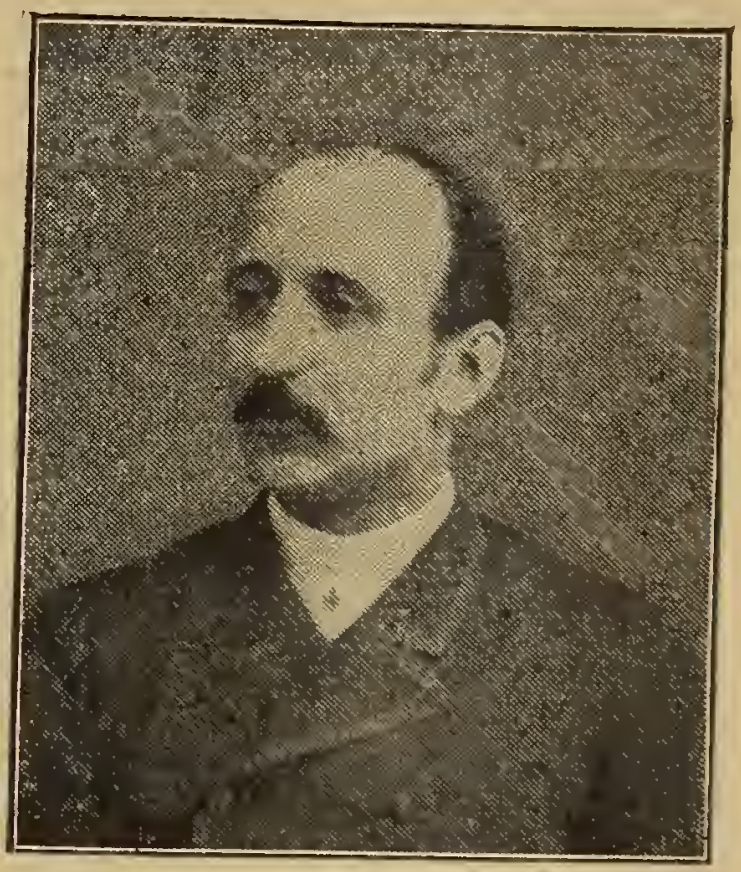

RÉPUBLICAIN RADICAL.

Né à Ornaisons (Aude) 28 mars 1856.

Avocat. Ancien auditeur au Conseil d'Etat 1885.
Elu en 1885, puis en 1889 par 7792 voix.
Réélu en 1893 par 8103 voix contre 4673 à M. Aldy, socialiste.

27, rue Marbeuf.

AVEYRON (*7 députés*), Arr. d'Espalion

LABARTHE

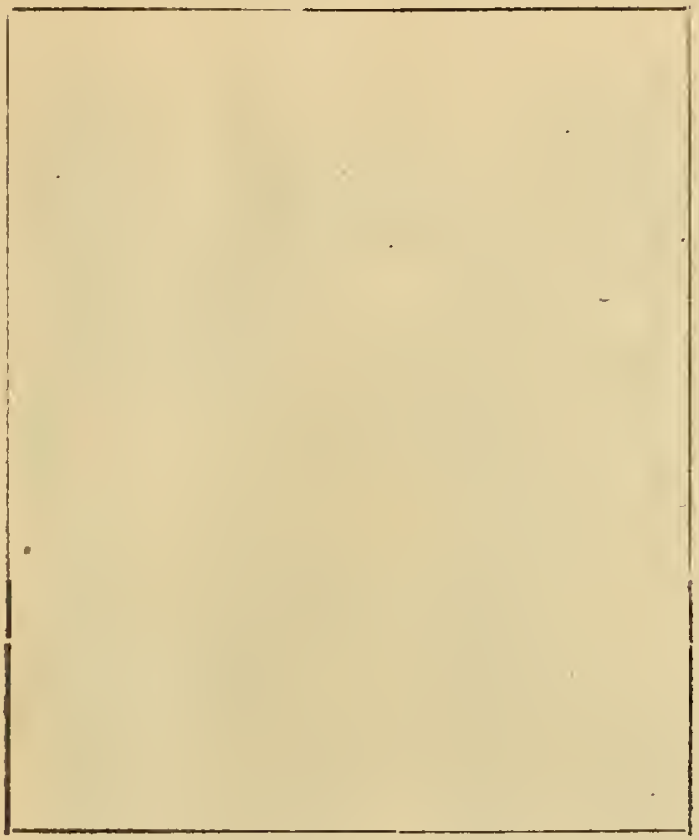

RÉPUBLICAIN.

Né le 23 décembre 1846.

Propriétaire. Conseiller général.

Elu pour la *première fois* en 1893 par 8086 voix contre 3811 à M. de Benoit, député sortant, conservateur.

49, rue des Mathurins.

AVEYRON, Arr. de Millau

CLAUSEL DE COUSSERGUES

(CLAUDE-CHARLES-JULES)

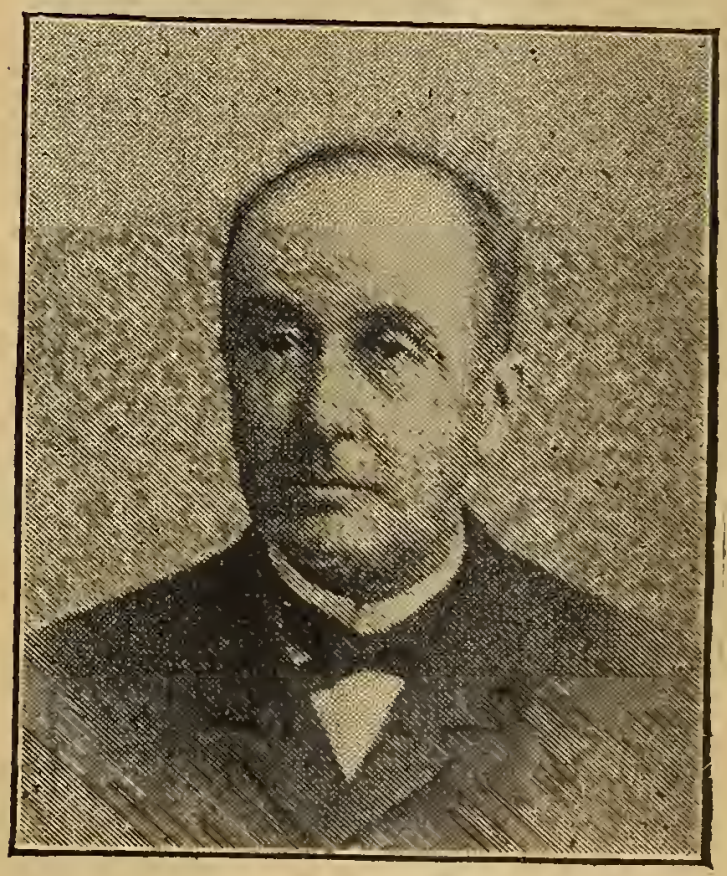

RÉPUBLICAIN.

Né à Millau le 3 décembre 1831.

Avocat à la Cour d'appel de Paris, membre du Conseil de l'ordre. Conseiller général 1871. Président du Conseil général depuis 1881.

Elu en 1889 par 8818 voix.

Réélu en 1893 par 8437 voix contre 6602 obtenues par M. Vezineth, radical.

7, rue de Provence.

AVEYRON, Rodez (1re Circ.)

LACOMBE (Louis)

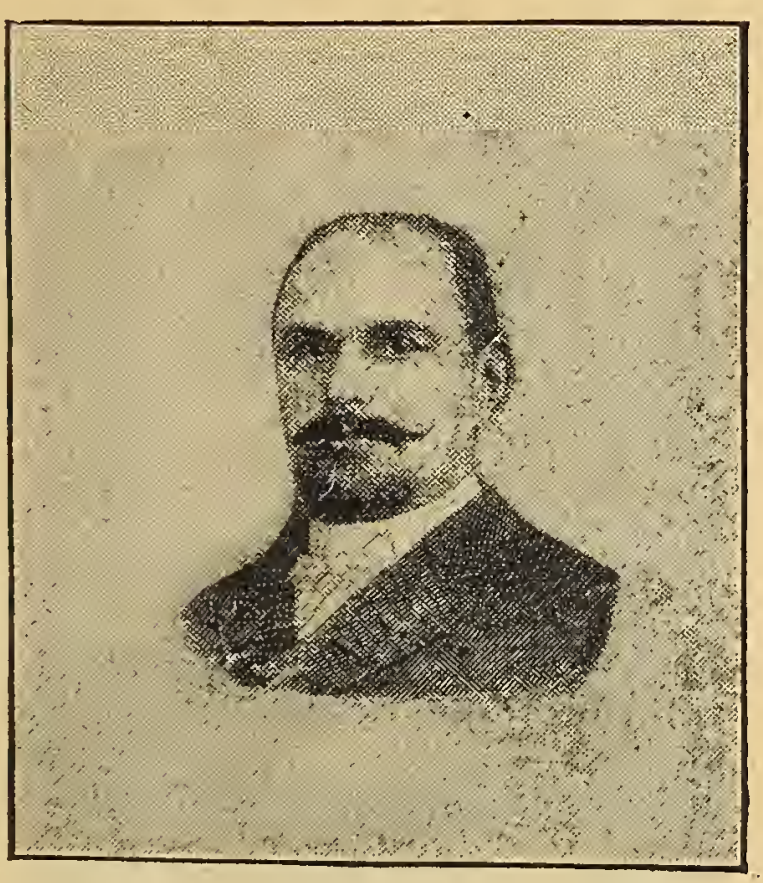

RÉPUBLICAIN.

Né à Rodez 11 décembre 1853.

Notaire et maire de Rodez 1866. Conseiller général 1881. ✲. ❦.

En 1893, élu pour la *première fois* par 7428 voix, contre 3800 à M. Bonnafous, Procureur de la République à Marvejols, républicain, et 1478 à M. Fabié, universitaire, républicain.

40, rue de Bourgogne.

AVEYRON, Rodez (2e Circ.)

CAUSSANEL (Charles)

RÉPUBLICAIN.

Né à Sauveterre 18 septembre 1838.

Négociant en Vins. Maire de Sauveterre 1888. Conseiller général depuis 1886.

Elu pour la *première fois* au scrutin de ballottage, par 7681 voix contre 5878 données à M. Roques, député sortant, Conservateur.

38, rue de Bellechasse.

AVEYRON, Arr. de Saint-Affrique

FOURNOL (Étienne-Victor-Paul)

RÉPUBLICAIN.

Né à St Affrique 25 septembre 1842.

Propriétaire. Maire de St Jean d'Alcapiès. ✲. C. ✲. Ancien Conseiller de Préfecture 1869. Conseiller général depuis 1880. Sous-Préfet intérimaire de St Affrique en 1870.

Elu pour la *première fois* par 9788 voix, contre 3053 données à M. Barascud, député sortant de la droite, et 197 à M. Belugou.

29, rue de Bourgogne.

AVEYRON, Villefranche (1re Circ.)

CIBIEL (Louis-Alfred)

DROITE.

Né à Rouen 11 mai 1841.

Propriétaire. Conseiller général. Ancien maire.

Député depuis 1876, 1877, 1881, 1885, 1889 par 7690 voix.

Réélu en 1893 par 6431 voix contre 5200 données à M. Galdou, avocat, républicain.

53, rue St Dominique.

AVEYRON, Villefranche (2e Circ.)

MARUÉJOULS (Émile)

RÉPUBLICAIN.

Né à Villefranche (Aveyron) 4 août 1837.

Licencié en droit. Ancien Conseiller de Préfecture. O. ✲. I. ❦. Conseiller Général. Membre de divers conseils du Gouvernement. Lauréat de l'Académie française. Elu 1889 par 7725 voix. Réélu en 1893 par 7269 voix contre 5681 à M. Duc-Quercy, socialiste révolutionnaire.

28, rue du Luxembourg.

Bches-du-RHONE (*8 députés*), Aix (1re Circ.

LEYDET (VICTOR)

RÉPUBLICAIN RADICAL.

Né à Aix-en-Provence 3 juillet 1845.

Négociant (huiles). Président du Conseil gén. (1886) Ancien juge au tribunal de Commerce. Fondateur du *National d'Aix* (1871).

Elu député en 1881, 1885, 1889 par 6825 voix. Réélu en 1893 par 6796 voix contre 283 à M. Tronchet, républicain modéré.

11, rue de Cluny.

BOUCHES-DU-RHONE, Aix (2e Circ.)

PELLETAN (Charles-Camille)

RÉPUBLICAIN-RADICAL.

Né à Paris 23 janvier 1846.

Fils d'Eug. Pelletan. Anc. élève de l'Ecole des Chartes. Archiviste-paléographe. Lic. en droit. Réd. en chef de *La Justice*, dont il fut fondateur avec M. Clémenceau (1880). Elu 1881 à Paris et Aix, il opta pour Aix. Réélu 1885-1889 (6106 voix). Réélu en 1893 par 4160 voix contre 2675 à M. Tuaire, républicain, 572 à M. Moisson, rép. *28, rue Labrouste (Vaugirard).*

BOUCHES-DU-RHONE, Arr. d'Arles

LAGNEL (Antoine-Joseph)

RÉPUBLICAIN-RADICAL-SOCIALISTE.

Né à Noves (B. d. Rhône) 8 octobre 1831.

Propriétaire-agriculteur. Maire de Noves. Conseiller général. Protectionniste.

Elu en 1889 par 9877 voix.

Réélu en 1893 par 7344 voix contre 3838 données à M. Jean Bayol, administrateur colonial, et 3306 à M. de Régis, conservateur.

42, rue Fontaine.

Bches-du-RHONE, Marseille (1re Circ.)

CARNAUD (Maximilien)

RÉPUBLICAIN-SOCIALISTE.

Né à Paris le 6 Juillet 1863.

Ancien instituteur. Elu pour la *première fois* le 4 Mars 1894 au second tour de scrutin, élection partielle (en remplacement de M. Peytral, nommé sénateur), par 6,138 voix, contre 5,736 données à M. Chanot, radical.

8, rue Montesquieu, Asnières (Seine).

Bches-du-RHONE, Marseille (2e Circ.)

BOUGE (Auguste)

RÉPUBLICAIN-RADICAL.

Né à Marseille 23 juin 1853.

Avocat. Conseiller général, 1884. Ancien adjoint au maire 1888.

Elu en 1889 par 2880 voix.

Réélu en 1893, au scrutin de ballottage, par 5411 voix, contre 5064 données à M. Cadenat, socialiste-révolutionnaire.

147, Boulevard Malesherbes.

Bches-du-RHONE. Marseille (3e Circ.)

CHARLES-ROUX (JULES)

RÉPUBLICAIN.

Né à Marseille 14 novembre 1841.

Industriel (savons). Membre du tribunal de Commerce. Administrateur de la Banque de France, du Canal de Suez, de la Cie de navigation Frayssinet, etc. ✲. ❦. Membre de plusieurs Ordres étrangers. Est libre échangiste. Elu en 1889 par 6885 voix. Réélu en 1893 par 6711 voix, sans concurrent.

8, rue du Général Foy.

Bches-du-RHONE, Marseille (4e Circ.)

CHEVILLON (JOSEPH)

RÉPUBLICAIN-RADICAL-SOCIALISTE.

Né à Marseille 21 mars 1849.

Docteur-médecin. Conseiller général. Maire d'Allauch (B. d. Rh.) ❦. Elu à la législature de 1885. Echoue en 1889. Réélu en 1893 au scrutin de ballottage, par 5127 voix, contre 2129 données à M. Léon Jullien, catholique, 2117 à M. Abram, radical, 1024 à M. Tressaud, socialiste-révolutionnaire.

8, Rue des Quatre-Fils.

Bches-du-RHONE, Marseille (5e Circ.)

BOYER (Antide)

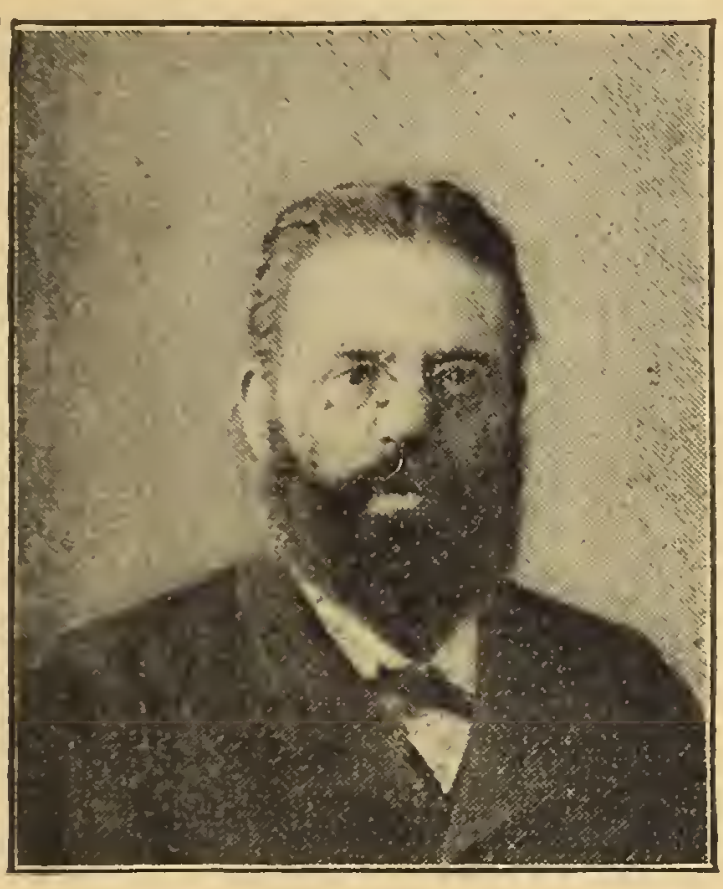

RÉPUBLICAIN-RADICAL-SOCIALISTE.

Né à Aubagne (B. du Rhône) 26 octobre 1850. D'abord ouvrier, ensuite comptable, mêlé aux événements de la Commune à Marseille. Collabore à plusieurs journaux socialistes. Elu en 1885, comme candidat du parti ouvrier. RéeIu en 1889 par 6651 voix. Réélu en 1893 par 7075 voix contre 4409 à M. Eugène Rostand, républicain.

259, rue St Honoré

CALVADOS (*7 députés*), Arr. Bayeux

Baron GÉRARD (Henri-Alexandre)

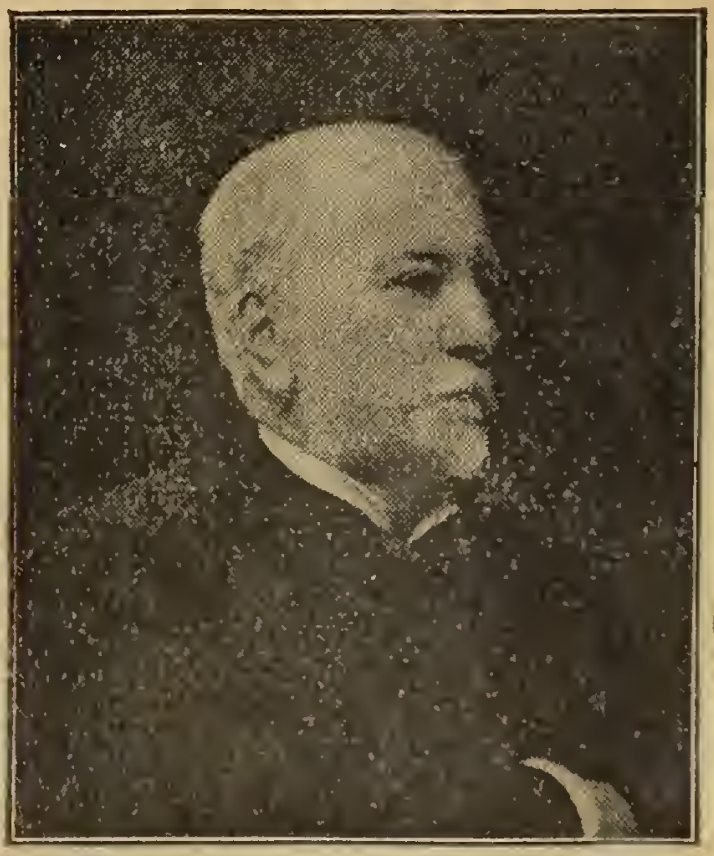

DROITE.

Né à Orléans 22 mai 1818.

Propriétaire, Maire de Barbeville. Conseiller général.

Elu député en 1881, 1888-1889 par 9108 voix.

Réélu en 1893 par 8467 voix sans concurrent.

Est le fils de l'illustre peintre du premier Empire: Baron Gérard.

85, Faubourg St Honoré.

CALVADOS, Caen (1re Circ.)

LEBRET (Georges)

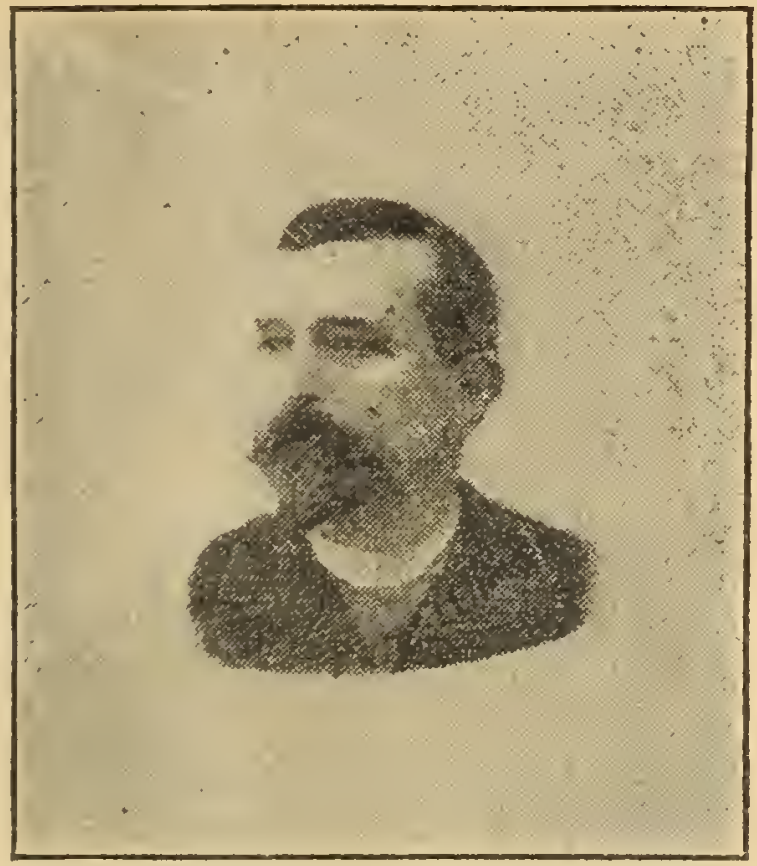

RÉPUBLICAIN.

Né à Etampes 7 novembre 1853.

Docteur en droit. I. ✿. D'abord principal clerc de Notaire à Paris. Agrégé à la Faculté de Droit de Caen, puis Professeur titulaire de la Chaire de Droit civil (1885) et de législation financière. Maire de Caen 1892. Elu pour la *première fois*, en 1893 par 6605 voix contre 4888 données à M. Engerand, député sortant, Boulangiste. *9, Avenue de l'Observatoire.*

CALVADOS, Caen (2e Circ.)

LEGOUX-LONGPRÉ (HENRI)

RÉPUBLICAIN.

Né à Caen 9 août 1850.

Propriétaire-agriculteur. Membre du Conseil supérieur de l'Agriculture. ✲. C. ✠. et autres Ordres étrangers.

Elu pour la *première fois* en 1893 par 5972 voix, contre 3440 données à M. Joret-Desclosières, conservateur, et 827 à M. le Comte de Millau, conservateur.

12, rue de l'Arcade.

CALVADOS, Arr. de Falaise

PAULMIER (CHARLES-ERNEST)

CONSERVATEUR-RALLIÉ.

Né à Caen 2 avril 1848.

Avocat. Maire de Bretteville-sur-Laize depuis 1875. Conseiller général 1883. Officier des Mobiles du Calvados 1870. Armée de la Loire. Elu député en 1885, en 1889 par 5985 voix.

Réélu en 1893 par 6028 voix, contre 5118 données à M. Gabriel Le Comte, républicain, Conseiller Général.

67, Avenue des Champs-Elysées.

CALVADOS, Arr. de Lisieux

Comte de COLBERT-LAPLACE
(Pierre-Louis)

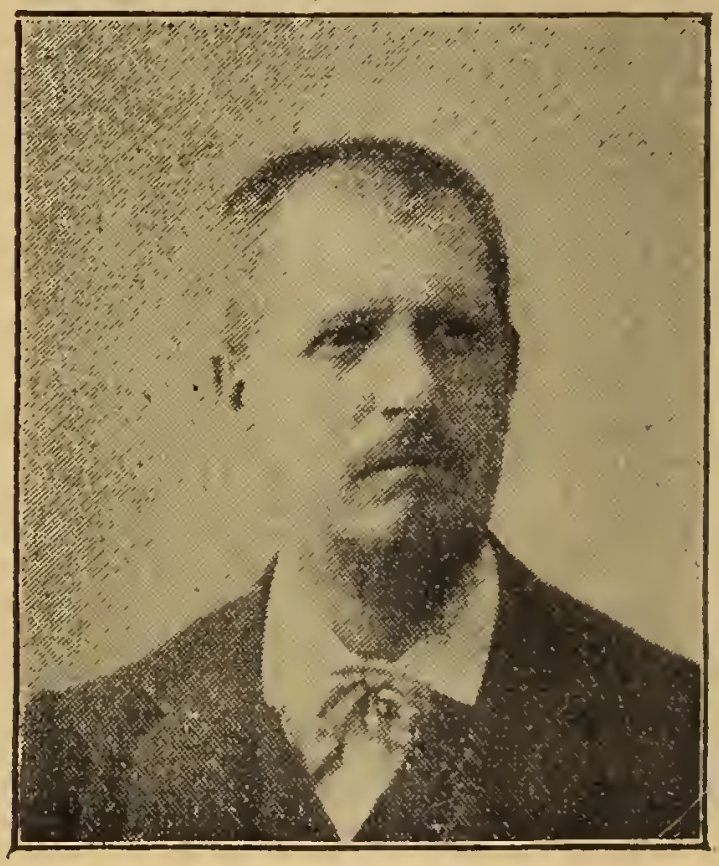

DROITE.

Né à Paris le 7 août 1843.

Maire de St Julien-de-Mailloc depuis 1876. Propriétaire. Ancien Secrétaire d'ambassade à Washington, puis à Saint-Pétersbourg sous l'Empire. Sergent-major pendant la guerre de 1870. Elu en 1876-1877-1881-1885-1889 (10,330 voix). Réélu en 1893 par 8452 voix contre 4282 à M. Chéron Henri, républicain. Est le petit fils de l'illustre Laplace. *60, rue des Saints-Pères.*

CALVADOS, Arr. de Pont-l'Évêque

DE WITT (CONRAD)

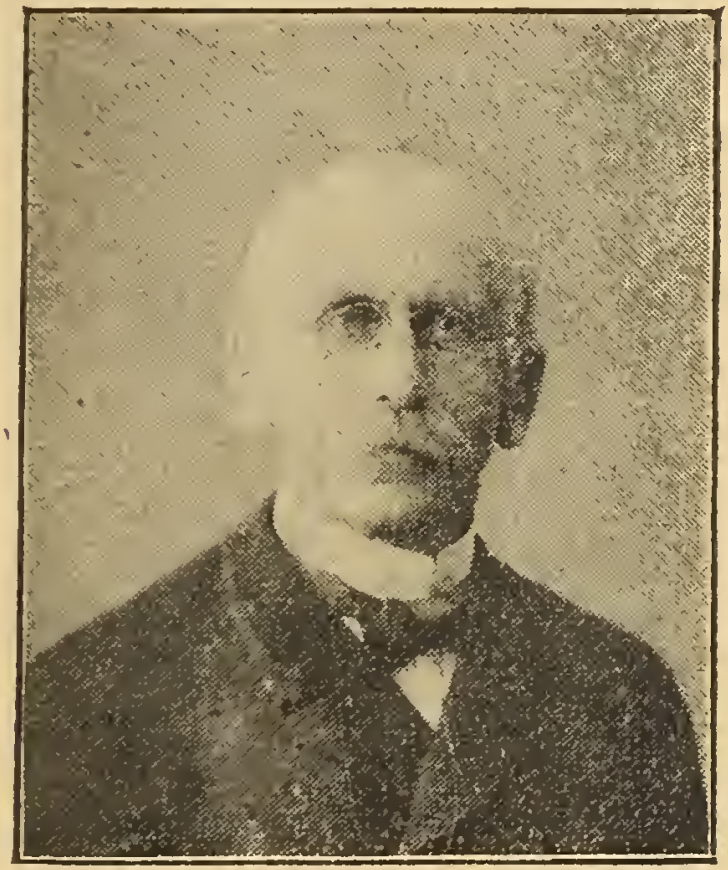

DROITE.

Né à Paris 13 novembre 1824.

Gendre de feu M. Guizot. Propriétaire-agriculteur. Conseiller général. Maire de Saint-Ouen-le-Pin depuis 1870. Président de la Société d'agriculture de Pont l'Evêque.

Elu en 1889 par 6971 voix.

Réélu en 1893 par 6373 voix, contre 3401 données à M. Paul Bénard, républicain.

56, rue de la Boëtie.

CALVADOS, Arr. de Vire

DELAFOSSE (Jules-Victor)

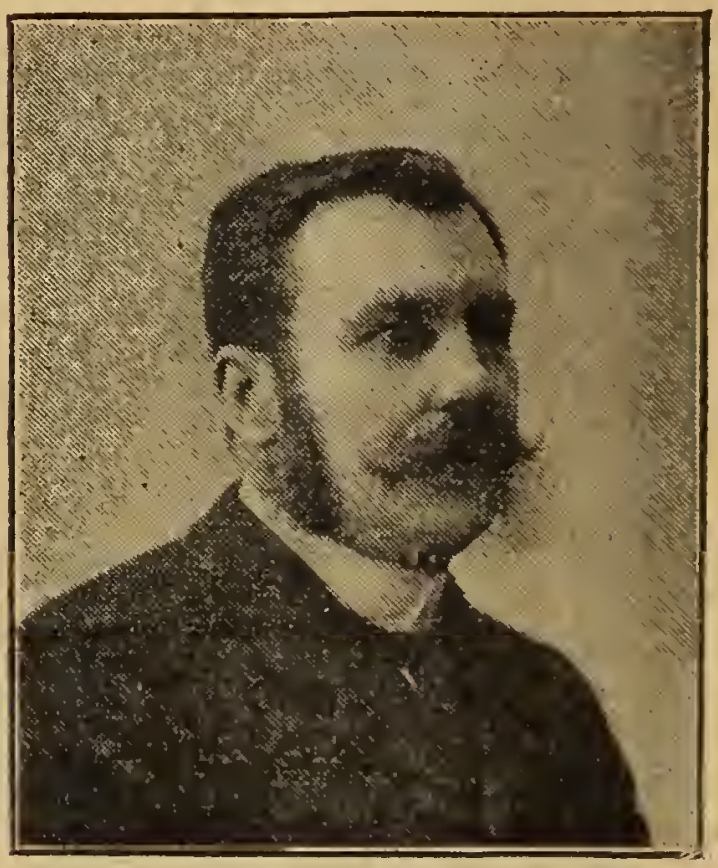

DROITE.

Né à Pontfarcy (Calvados) 2 mars 1843. ✲. Lic.-ès-lettres. Servit pendant le siège de Paris. Journaliste distingué. Collaborateur à différents journaux conservateurs : *Journal de Paris* 1872. *Paris-Journal* 1877 (fonda le journal *La Nation*). Elu après le 17 mai 1877, puis en 1881-1885-1889 (9056). Réélu en 1893 par 10,079 contre 5882 données à M. Dugué, rép. déjà son compétiteur en 1889, *11, rue de Courcelles.*

CANTAL (*4 députés*), Aurillac

BASTID (Adrien-Pierre)

RÉPUBLICAIN.

Né à Aurillac 1er octobre 1853.

Docteur en droit. Professeur à la Faculté de Droit de Douai en 1880. Conseiller général 1880. Protectionniste.

Elu en 1880 en remplacement de son père décédé. Réélu en 1881, en 1885, en 1889 (11701). Réélu 1893 par 11366 voix, contre 6015 données à M. de Parieu, conservateur, qui avait déjà été son concurrent en 1889.

89, Boulevard de Courcelles.

CANTAL, Arr. de Mauriac

LASCOMBES (ANTONIN)

RÉPUBLICAIN.

Né à Chalvignac 13 juillet 1840.
Avocat à Mauriac. Conseiller général. ❀. Député depuis 1886.

Réélu en 1889 par 7181 voix contre 3766 données au candidat boulangiste M. Salvy.

Réélu en 1893, sans concurrent par 8666 voix.

4, rue de Courty.

CANTAL, Arr. de Murat

CHARMES (Francis)

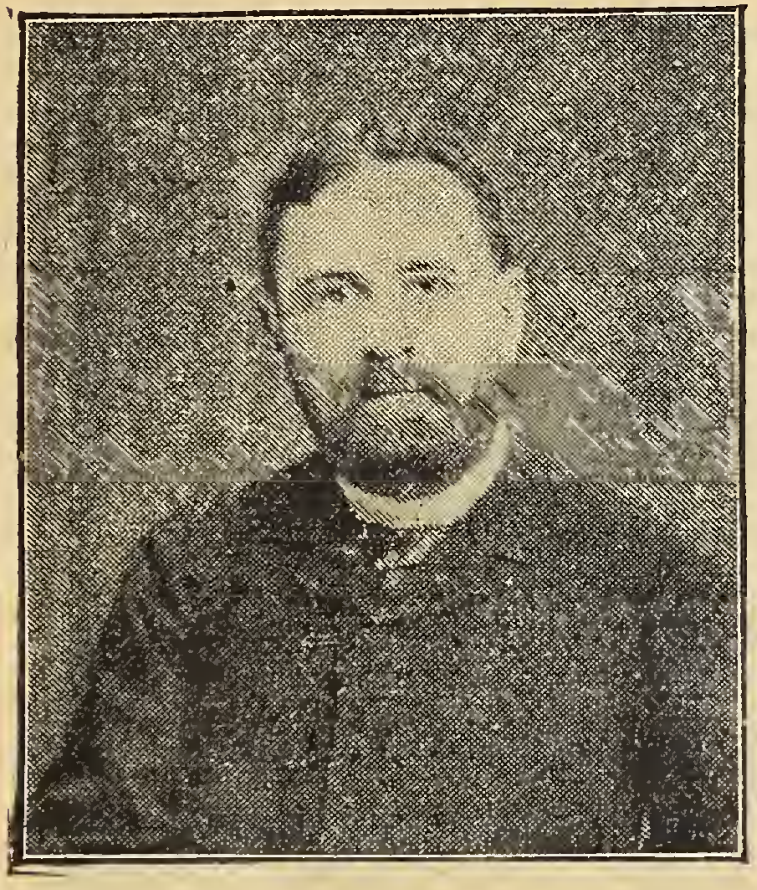

RÉPUBLICAIN.

Né à Aurillac 21 avril 1848.

O. ✲. Officier de mobiles, guerre 1870 (armée de la Loire). Journaliste au *XIX*e *Siècle* d'About, au *J. des Débats*. Ministre plénipotentiaire (1re Classe). Directeur des Affes politiques au Ministère des Aff. Etrangres (1886). Cons. d'Etat en service extraordre. Elu 1881, non réélu 1885. Réélu 1889 (4171 voix). Réélu 1893 par 4099 voix contre 171 à M. Boudet, rad. soc.

17, rue Bonaparte.

CANTAL, Arr. de Saint-Flour

BORY (ARMAND)

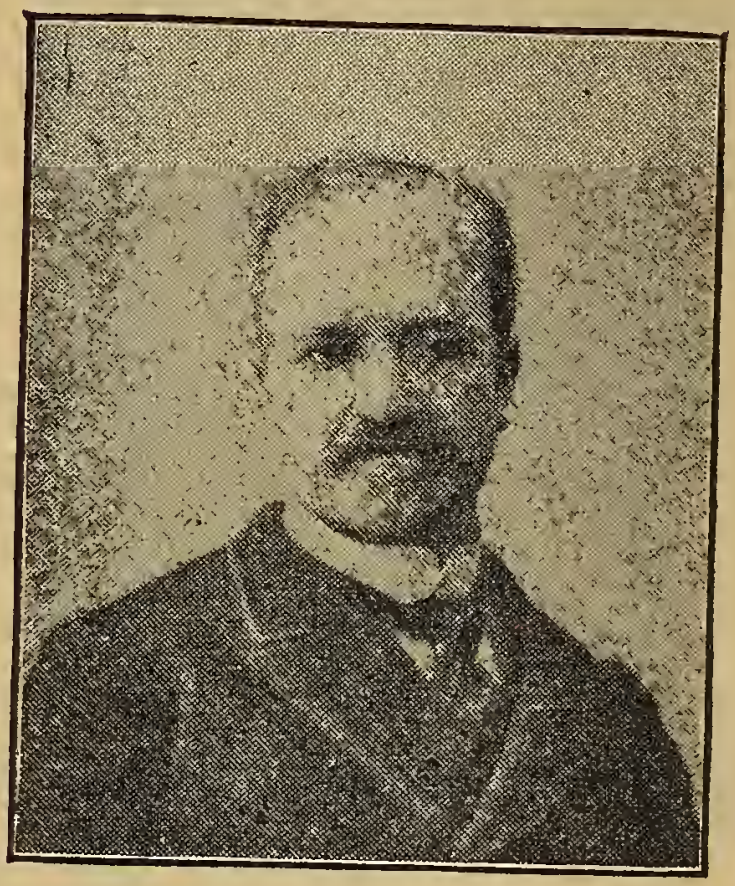

RÉPUBLICAIN.

Né à Allanche 1844.

Ancien magistrat. Ancien Président du tribunal civil de Nîmes 1889.

Conseiller général depuis 1879.

Elu en 1890, à la suite du décès de M. Amagat, par 6353 voix.

Réélu en 1893 par 7288 voix, sans concurrent.

8, rue d'Argenteuil.

CHARENTE (*6 députés*), Angoulême (1re Circ.)

LAROCHE-JOURERT (EDGARD)

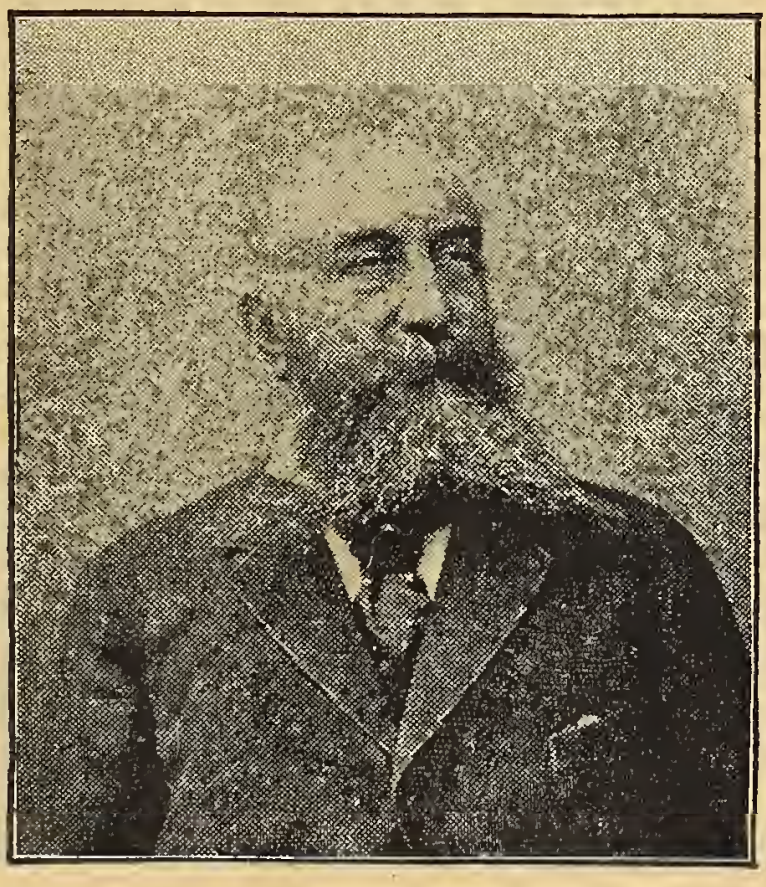

CONSERVATEUR-RALLIÉ.

Né à Paris 12 septembre 1843.

Directeur des grandes papeteries d'Angoulême Conseiller général. Administrateur de la Banque de France. Economiste. Ancien adjoint au maire d'Angoulême. Ancien juge au tribunal de commerce. A succédé à son père à la Chambre des Députés en 1884. Réélu en 1885, en 1889 (9629 voix). Réélu en 1893 par 8165 voix contre 5614. données à M. Jarton rép. *14, r. Pierre Charron.*

CHARENTE, Angoulême (2e Circ.)

GELLIBERT DES SÉGUINS (ÉTIENNE)

DROITE.

Né au Château de Champrose (Charente), 14 octobre 1852. Propriétaire. Conseiller général. Maire de Ronsenac.

Elu en 1888, il laisse la place à M. Deroulède aux élections de 1889. Elu en 1893 par 7201 v. contre 5773 données à M. Mulac, républicain. Le bisaïeul, l'aïeul et le père de M. des Seguins ont été députés.

6, *Square du Roule.*

CHARENTE, Arr. de Barbezieux

ARNOUS (Marie-Gustave-Louis-Eugène)

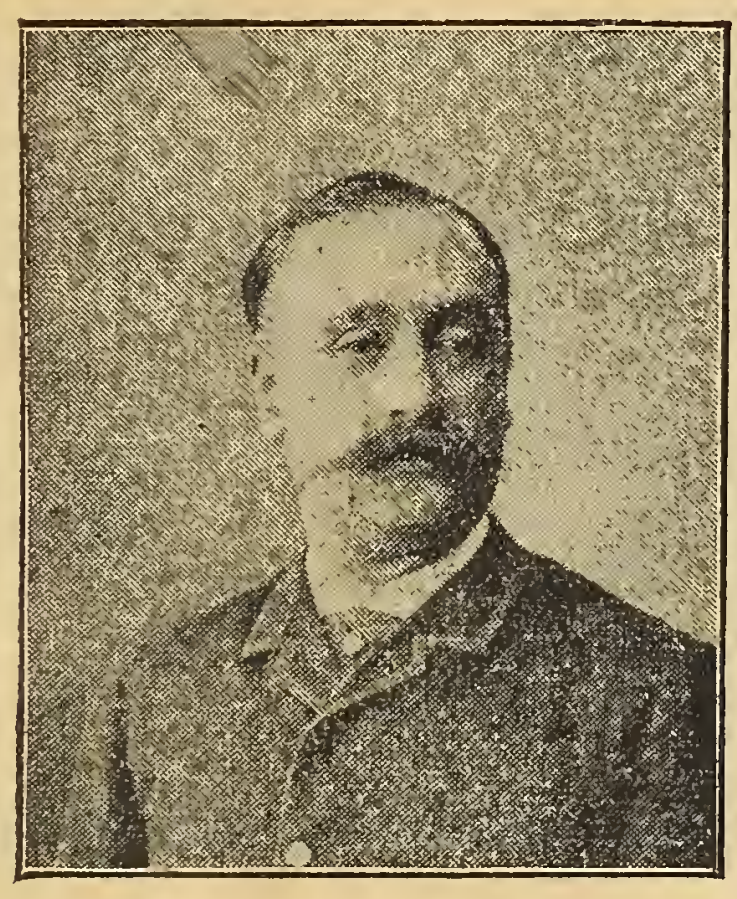

DROITE.

Né à Toulouse 30 juin 1846. Propriétaire. Conseiller général 1884. Ancien auditeur au Conseil d'Etat. Capitaine de mobiles 1870. Siège de Paris. Elu député 1885. Secrétaire de la Chambre 1886, 1887. Ancien secrétaire de l'Union des Droites. En 1889 élu p. 7351. Réélu en 1893 par 6386 voix contre 5400 données à M. Meslier, maire de Barbezieux, républicain.

56, Avenue Montaigne.

CHARENTE, Arrondiss. de Cognac

CUNÉO D'ORNANO (GUSTAVE)

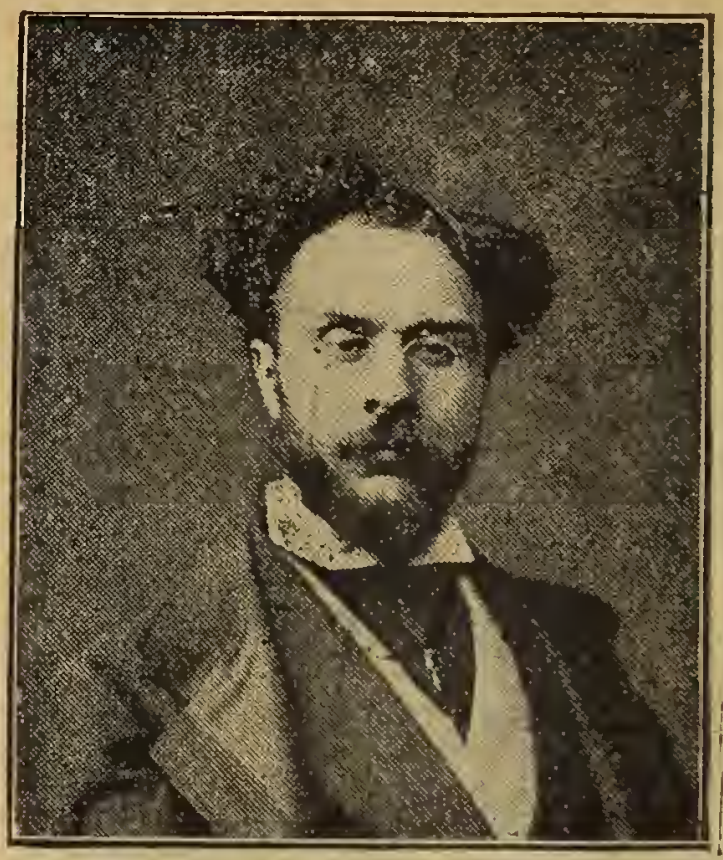

DROITE.

Né à Rome 17 novembre 1845. Propriétaire à Barsac. Avocat. Conseiller général. Officier de mobiles 1870 (siège de Paris). A collaboré à de nombreux journaux conservateurs *Courrier de France*, *Presse*. Directeur *du Charentais*, du *Suffrage universel des Charentes*. Député 1876, 1877-1881-1885-1889 (8312). Réélu en 1893 par 7955 v. contre 7749 données à M. Armand Robin, républicain. *23, rue Saint-Pétersbourg.*

CHARENTE. Arr. de Confolens

BABAUD-LACROZE (ANTOINE)

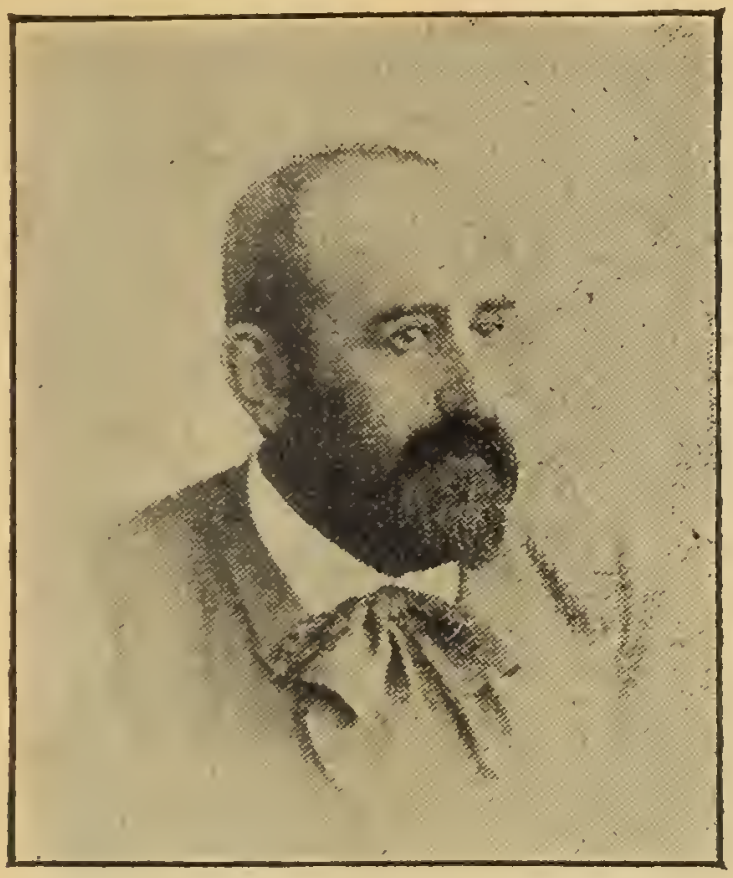

RÉPUBLICAIN.

Né à Confolens 29 novembre 1846.

Journaliste à la *Gironde* et aux *Lettres Charentaises*. Chef de Cabinet des Préfets de la Charente et des Pyrénées Orientales. Conseiller général. Maire de Confolens. Elu en 1890 (élection partielle) par suite du décès de M. Duclaud. Réélu en 1893 par 8583 voix, contre 5926 donnés à M. Corderoy, républicain.

75, rue Miroménil.

CHARENTE, Arrondiss. de Ruffec

GAUTIER (René-François)

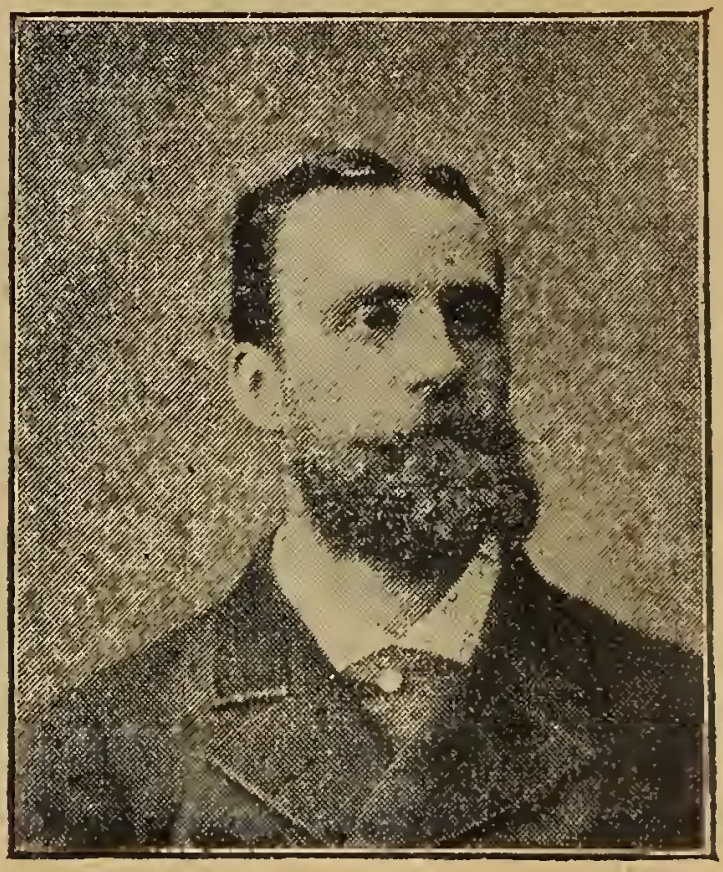

RALLIÉ.

Né à Aigre (Charente) 25 avril 1851

Propriétaire. Conseiller général.

Elu pour la *première fois* en 1893 au scrutin de ballottage par 6979 voix contre 6525 données à M. Duportal, député sortant, républicain.

84, rue Lauriston.

CHARENTE-INFre (7 *députés*) Arr. Jonzac

DUPON (Eutrope)

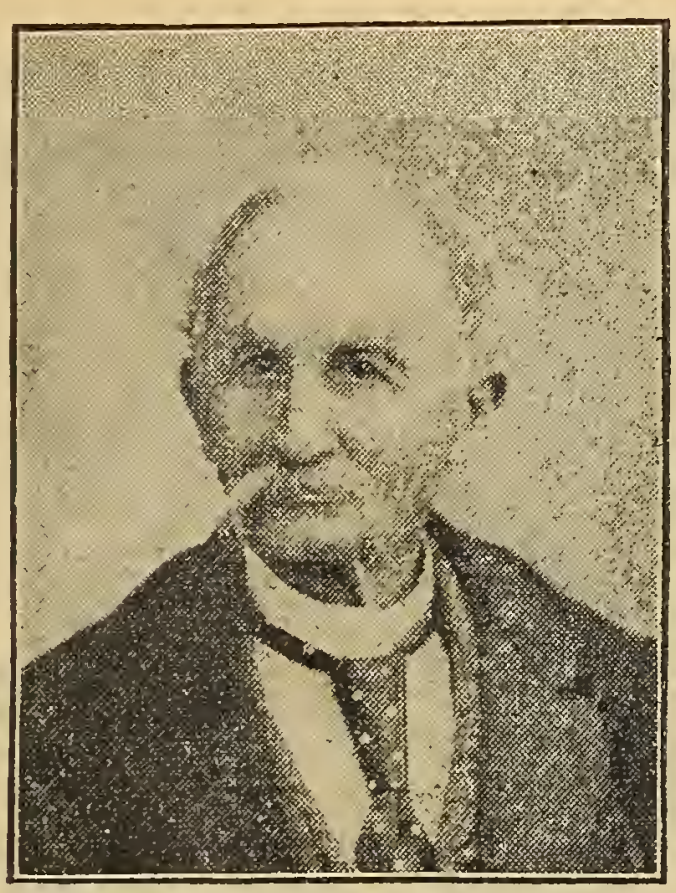

RÉPUBLICAIN.

Né aux Valleaux, St Germain de Coudre (Charente Inf.) 20 avril 1823. Cons. général en 1880 et 92. Ancien Professeur. Directeur du journal *Le Peuple* de Saintes. Elu pour la *première fois* en 1893, par 10,280 voix, contre 3266 à M. de Montebello, rép. plébiscitaire, 2113 à M. Regnault et 1340 à M. Patron, rép. Remplace le Baron Echasseriaux, Consr qui ne s'est pas représenté. *52, rue du Cherche-Midi.*

CHARENTE-INFre, Arr. Marennes

GARNIER (FRÉDÉRIC-JEAN-FRANÇOIS-GUSTAVE)

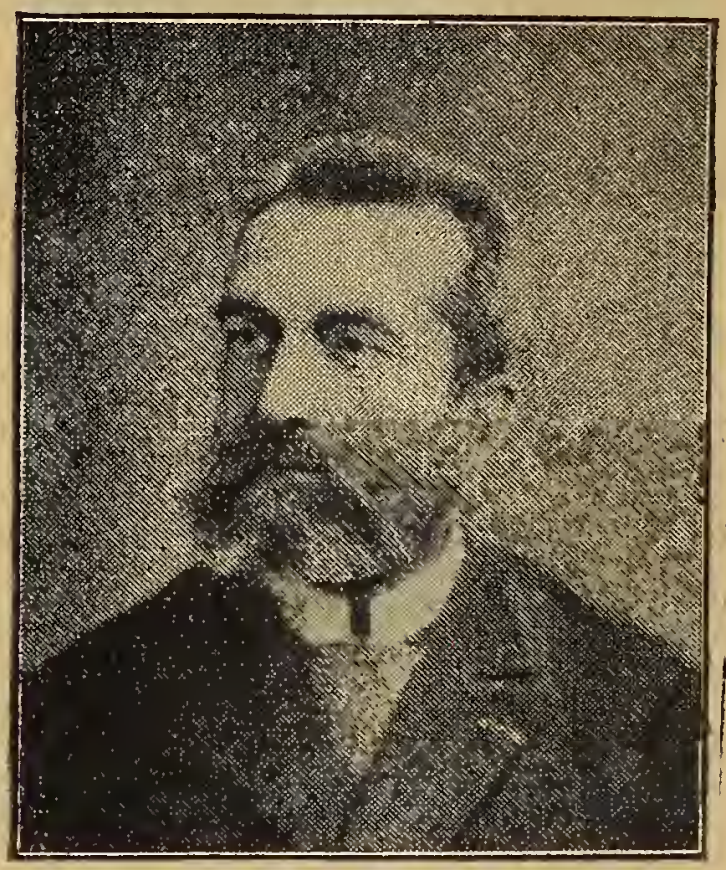

RÉPUBLICAIN.

Né à Rochefort-sur-Mer 24 février 1836.

Propriétaire. Conseiller général depuis 1871.

✲. A. ❦.

Elu en 1889 par 7994 voix.

Réélu en 1893 par 8741 voix sans concurrent.

7, rue de la Trémoïlle.

CHARENTE-INFre, Arr. Rochefort

BRAUD (Ernest)

Né à Rochefort-sur-Mer 11 août 1846.

Propriétaire. Conseiller général 1889. Maire de Rochefort depuis 1888. Ancien suppléant de Juge de paix.

Élu en 1889 par 8250 voix.

Réélu en 1893 par 8733 voix, sans concurrent.

77, Avenue de Clichy.

CHARENTE-INFre, Arr. de la Rochelle

CHARRUYER (Édouard)

RÉPUBLICAIN.

Né à Paris 25 avril 1861.

Ancien élève de l'Ecole centrale. Ingénieur des Arts et Manufactures. Directeur du gaz, et propriétaire de plusieurs usines à gaz

Elu pour la *première fois* en 1893 par 9700 voix contre 8605 données à M. Emile Delmas, armateur, député sortant, républicain.

120, Avenue de Wagram.

CHARENTE-INFre, Saintes (1re Circ.)

Comte LEMERCIER (Anatole)

RÉPUBLICAIN.

Né au Château du Coudray (Seine et Oise) 25 juin 1820. Conseiller général depuis 1850. Président depuis 1885. Maire de Saintes depuis 1871. ✲. Economiste. Député en 1852 et 1857. Elu en 1889 par 7151 voix. Réélu en 1893 par 8358 voix sans concurrent. Le comte Lemercier est franchement rallié à la République depuis 1889.

18, rue de l'Université.

CHARENTE-INFre, Saintes (2e Circ.)

DUFAURE (GABRIEL)

CONSERVATEUR LIBÉRAL.

Né à Etampes, château de Gillevoisin (Seine et Oise), fils aîné de l'illustre Dufaure. Propre-viticulteur. Ingr civil d. mines. Volontaire 1870, siège de Paris. Membre de la Société des agric. de France. Elu pour la *première fois* en 1893, au scrutin de ballottage, par 6052 voix contre 5602 voix à M. Denis, républicain. Remplace M. Jolibois, qui ne s'est pas représenté.

127, Boulevard Haussmann.

CHARENTE-INFre, Arr. St-Jean-d'Angély

BOURCY (Pascal-Émile)

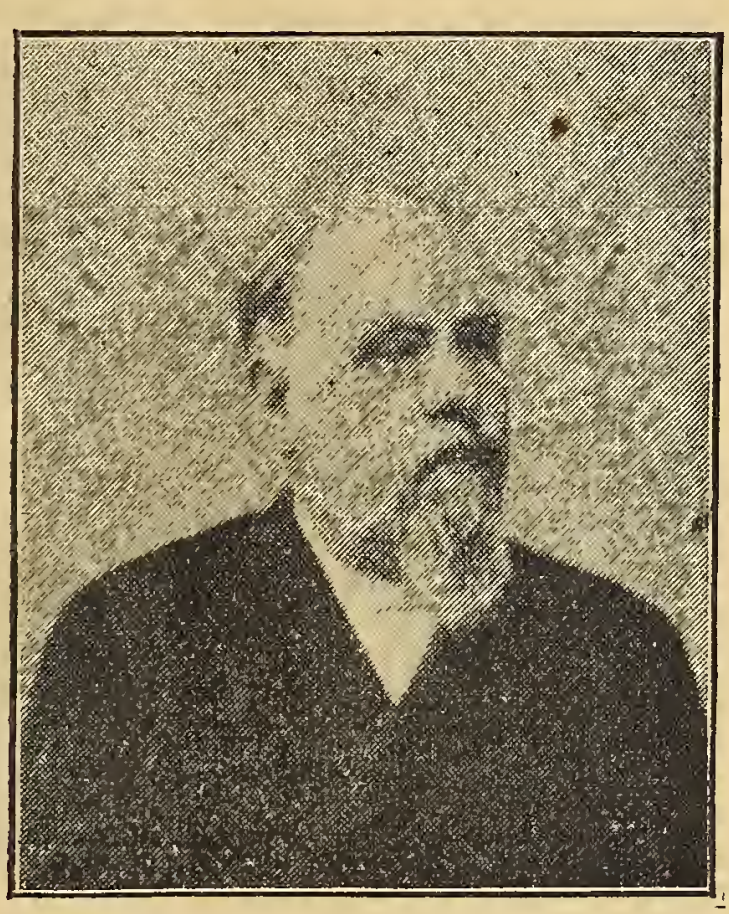

RÉPUBLICAIN.

Né à Néré (Ch. Inf.) 1er octobre 1829.

Docteur-médecin à St Jean d'Angély, Ancien interne des hôpitaux de Paris. Ancien maire. Conseiller général. ❦.

Elu pour la *première fois* en 1893, au scrutin de ballottage, par 11,568 voix contre 9593 données à M. Roy de Loulay, député sortant, conservateur.

30, rue de Berlin.

CHER (*5 députés*), Bourges (1re Circ.)

Prince d'AREMBERG (Auguste Albéric-Louis)

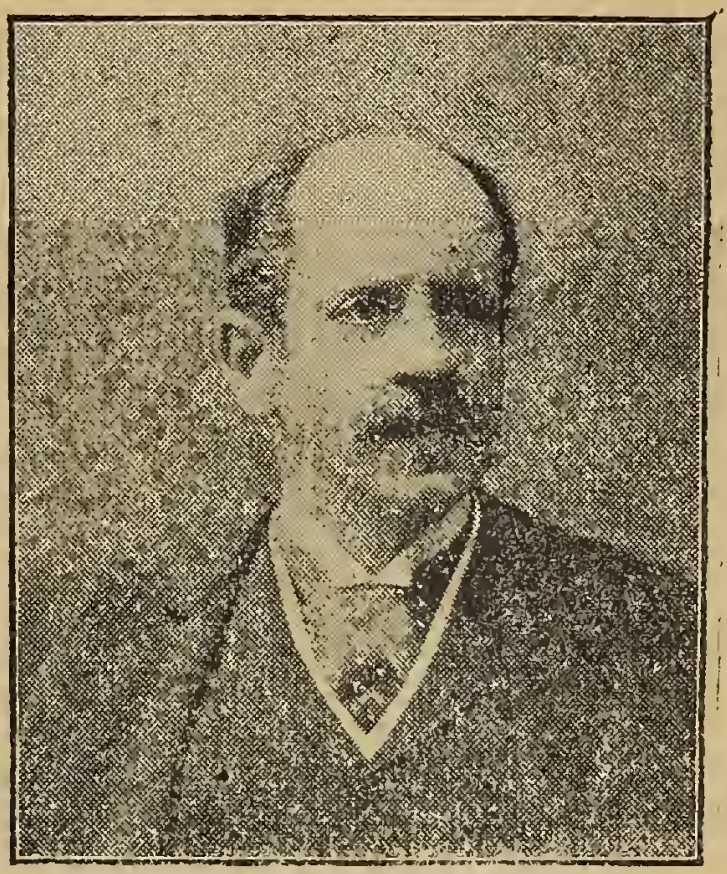

RALLIÉ.

Né à Paris, 15 septembre 1837. Propriétaire. Cons. Gl depuis 1871. Présid. de la Société philanthropique de Paris. Commandant des mobilisés du Cher. Campagne 1870. Appartient à la Branche Fcse d'une maison souveraine médiatisée, dont la branche aînée habite la Belgique et y occupe une très haute situation. Elu 89, 7972 voix. Réélu en 1893 par 8979 contre 8326 à M. Debaume, cons. Gl républicain.

20, rue de la Ville-l'Evêque,

CHER, Bourges (2e Circonscription)

BAUDIN (Eugène)

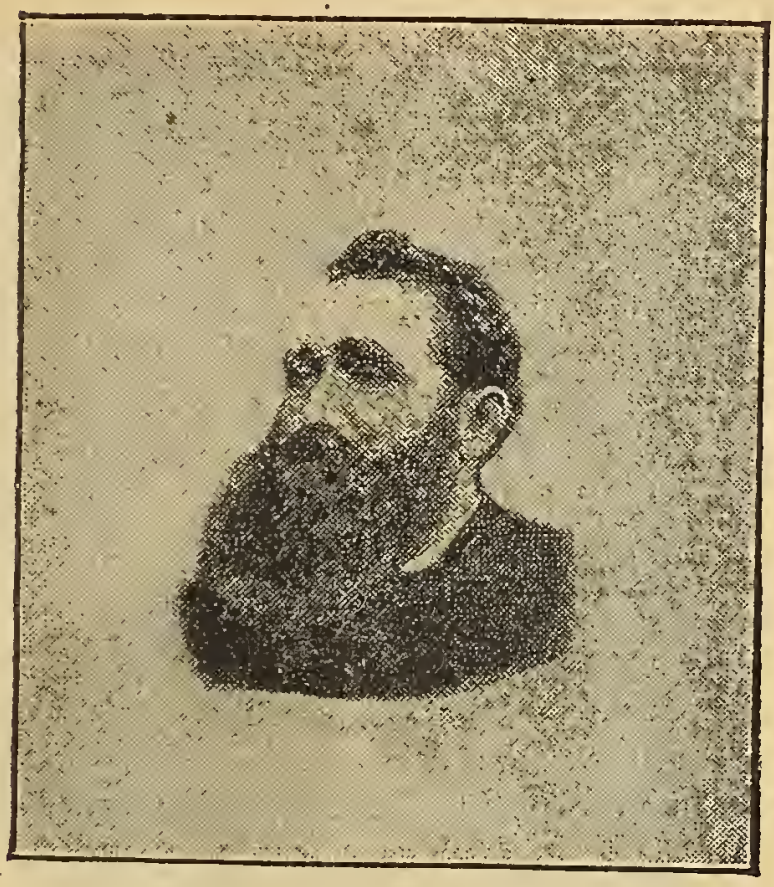

SOCIALISTE-RÉVOLUTIONNAIRE.

Né à Bourges 29 juin 1853. Ouvrier porcelainier. Franc-tireur, puis artilleur (siège Paris.) Officier dans les troupes de la Commune. Condamné contumax, se réfugie en Angleterre. Rentré en France à l'amnistie 81. Cons. mun. de Vierzon. Anc. Mbre. de l'Internationale. Anc. adj. de Vierzon. Cons. Gl 85. Elu 89, 8002 v. Réélu 93 avec programme du parti ouvrier, 8562 contre 7167 v. à M. Monnier, Att. d'Amb. républ.

22bis, rue de la Quintinie.

CHER, Arr. Saint-Amand (1re Circ.)

PAJOT (François-Christophe)

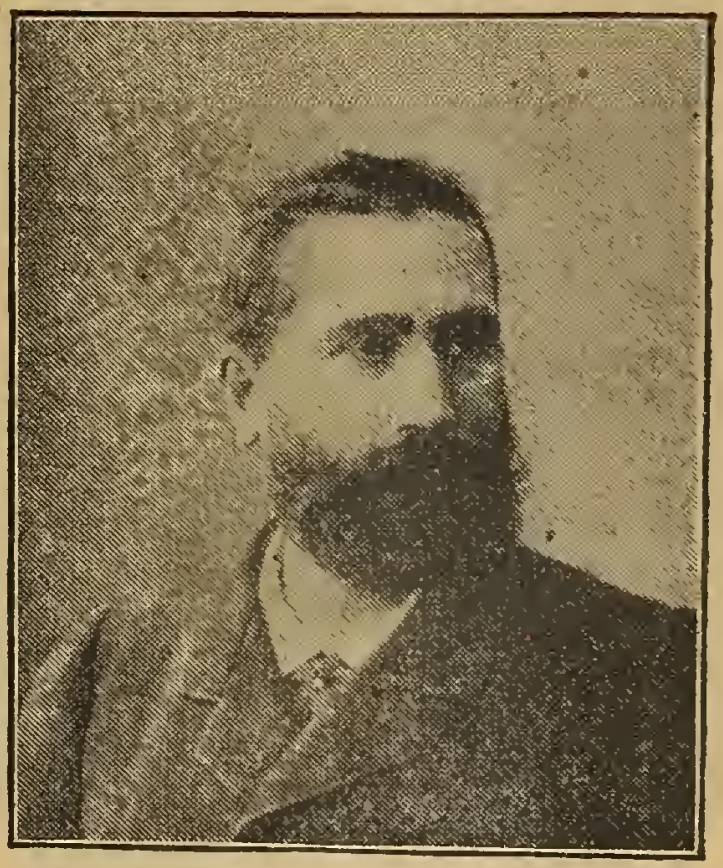

RÉPUBLICAIN-RADICAL.

Né à Ainey-le-Vieil (Cher) 30 juin 1844.

Vétérinaire. Conseiller général (1885). Maire de la Celette.

Elu en 1885 et 1889 par 8194 voix.

Réélu en 1893 par 7348 voix contre 5781 voix données à M. Meslet, maire de St Amand, républicain et 2088 à M. Benoist, socialiste.

16, rue Gustave Courbet.

CHER, Arr. Saint-Amand (2e Circ.)

LESAGE (CASIMIR)

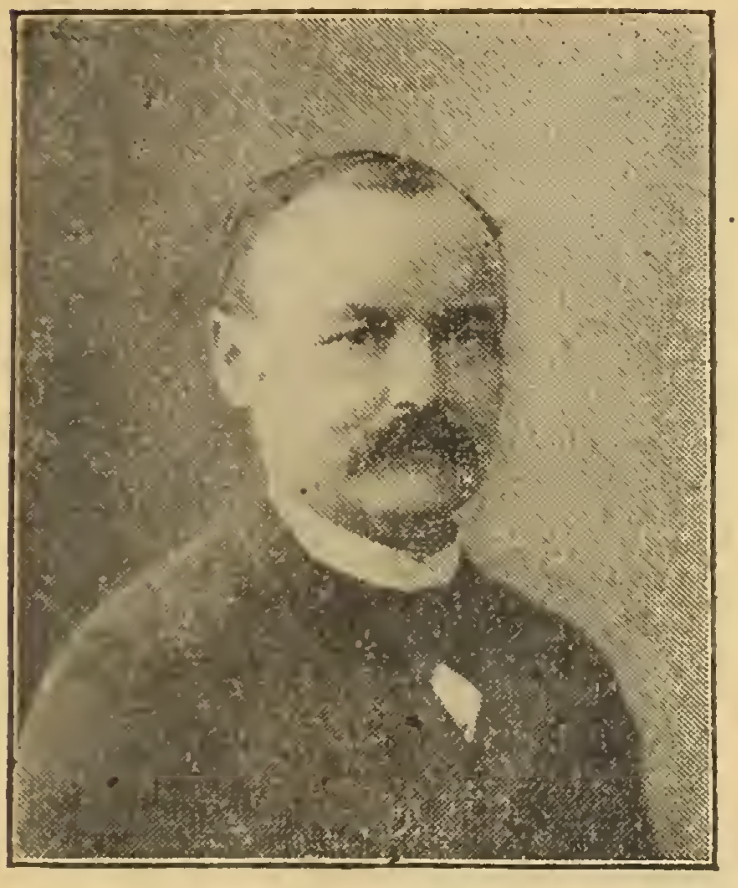

RÉPUBLICAIN. RADICAL-SOCIALISTE.

Né à Vornay (Cher) 19 décembre 1835.

Propriétaire, agriculteur. Conseiller général. Engagé volontaire 1853-1860. Campagnes de Crimée, d'Italie, d'Afrique.

Elu pour la première fois en 1885. Remplacé en 1889 par le comte de Montsaulnin, rallié.

Elu en 1893 par 7447 voix contre 5428 données à M. de Montsaulnin, député sortant.

19, rue Las-Cases.

CHER, Arrondissement de Sancerre

MARET (Henri)

RÉPUBLICAIN-RADICAL.

Né à Sancerre 4 mai 1838. D'abord employé à la Préfecture de la Seine. Journaliste au *Mot d'Ordre* Siège de Paris. Après la Commune élu conseiller mun. de Paris. Réd. en chef du *Radical* depuis 1881. Elu député de Paris 1881. En 1885 député du Cher et de la Seine. Opte pour le Cher, en 1889 (11282 voix). Réélu en 1893 par 12248 voix contre M. Georges Picot de l'Institut 9133, et 364 à M. Auroy. soc. *50, rue du Four.*

CORREZE (*5 députés*), Arr. Brive (1re Circ.)

MIELVACQUE DE LACOUR (MAXIMIN-MICHEL)

RÉPUBLICAIN RADICAL.

Né à Meyssac (Corrèze), 29 mai 1855.
Ancien employé dans les bureaux de la Présidence de la Chambre 1886. Conseiller général 1893.

Elu député pour la *première fois* en 1893, par 8046 voix, contre 6327, données à M. Dubois, député sortant, radical.

10, rue Daubigny.

CORRÈZE, Arr. de Brive (2e Circ.)

DE LASTEYRIE (ROBERT-CHARLES)

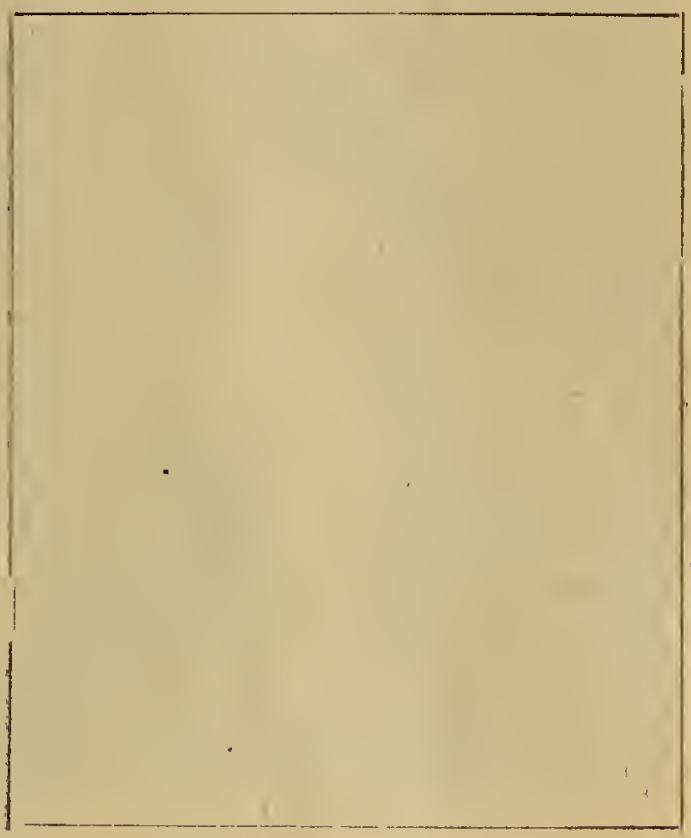

RÉPUBLICAIN.

Né à Paris, 15 novembre 1849. Propre. Maire d'Alassac. Cons. gl. Profes. à l'école des Chartes. Membre de l'Institut. ✲ I. ❀. A publié notamment : *Le Cartulaire génér. de Paris. Bibliogr. des trav. hist. et archéolog. des soc. savantes de France. Album archéolog. des musées de Province* etc. Elu pour la *première fois* le 17 déc. 1893, en rempl. d. M. Labrousse, démis. par 9547 v., c. 2352, à M. Siauve-Evasy, soc. *10 bis, rue du Pré-aux-Clercs.*

CORRÈZE, Tulle (1re Circ.)

DESCUBES (Charles-Amédée)

RÉPUBLICAIN.

Né à Dijon, 29 janv. 1853. Anc. attaché au Minist. d. Travaux publ. Anc. chef adj. de cab. de MM. Yves Guyot et Viette, Ministres des trav. publ. ✲ 1891 I. ❦ Ancien professeur de géographie à l'École Monge. Auteur d'un Diction. d'hist. et de géogr. estimé. Élu pour la *première fois* en 1893, au scrutin de ballotage, par 8556 voix contre 5442 à M. Borie député sort., révision. *52 rue Mozart,*

CORRÈZE, Tulle (2e Circonscription)

DELPEUCH (Édouard)

RÉPUBLICAIN.

Né à Bort (Corrèze), 24 juil. 1860. ✲. Cons. Gl. Anc. élève de l'École norm. supérieure, agrégé (lettres). Anc. profes. aux Lycées Charlemagne et Condorcet. Anc. chef de cab. du Présid. de la Chambre. Idem, Affaires Étrang. Id. Instr. publ. 1887-1888. Elu en 1890 dans une élection partielle. Réélu en 1893 par 6824 voix, contre 5506 à M. le Dr Vacher, révisionniste.

6, Boulevard de Courcelles.

CORRÈZE, Arrond. d'Ussel

DELMAS

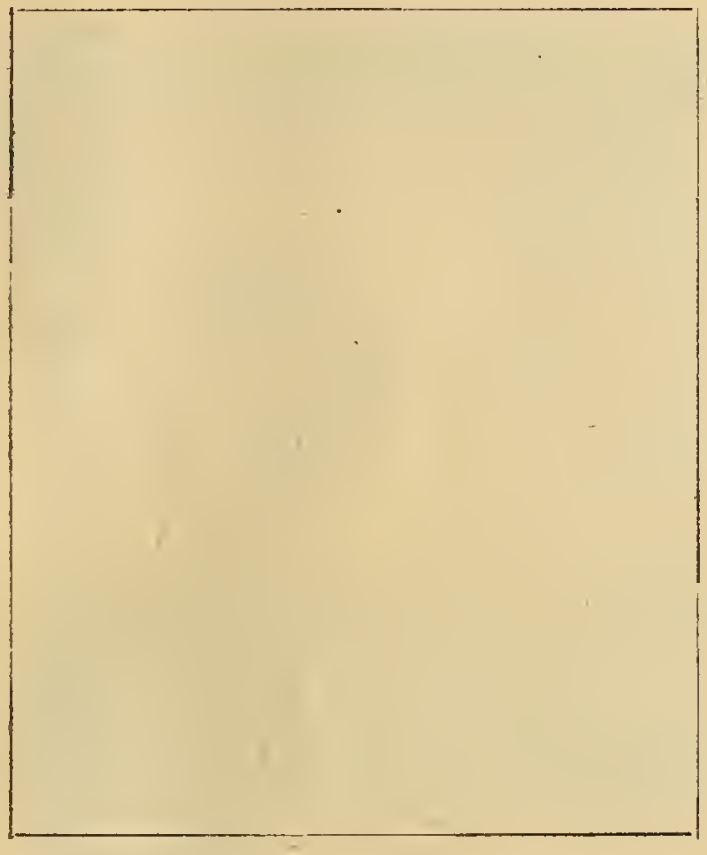

RÉPUBLICAIN RADICAL.

Né le 27 juillet 1853.

Elu pour la *première fois* le 4 mars 1894, au scrutin de ballottage, (élection partielle en remplacement de M. Dellestalle, nommé sénateur) par 6234 voix contre 5663 données à M. Coudert, républicain.

CORSE (*5 députés*), Ajaccio

CECCALDI (Dominique-François)

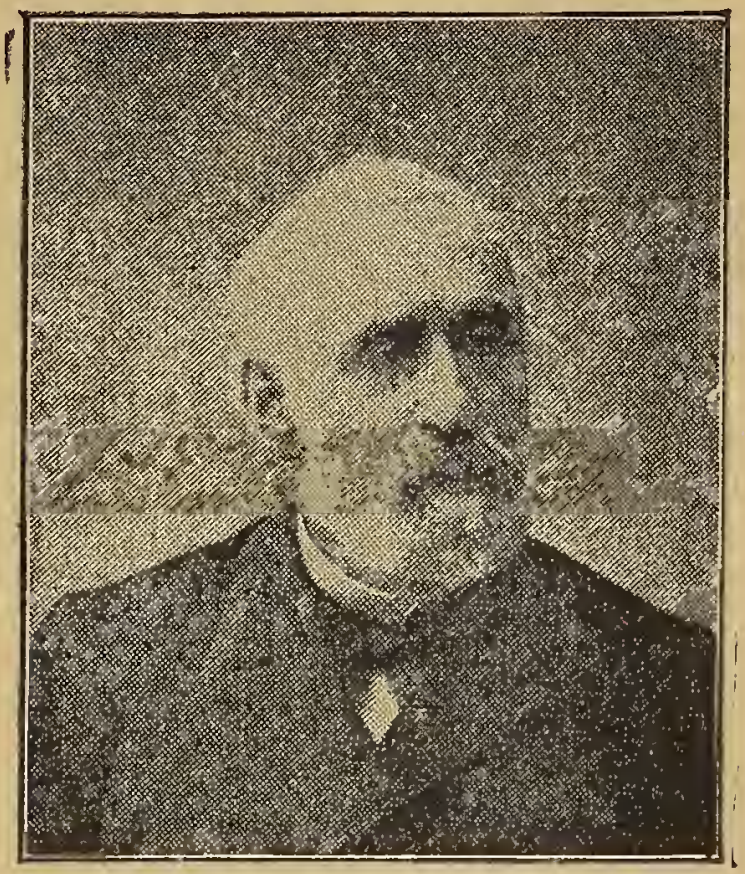

RÉPUBLICAIN RADICAL.

Né à Ota (Corse), le 2 février 1833.

Avocat. Conseiller général. Elu en 1886. Réélu en 1893, au scrutin de ballotage, par 7653 voix, sans concurrent. Au premier tour, il avait obtenu 5886 voix contre 3898 à M. Casanova, républicain, 2042 à M. de Lalance, bonapartiste, et 398 à M. Stéfani, républicain.

22, rue Jacob.

CORSE, Arrondissement de Bastia

GAVINI (ANTOINE)

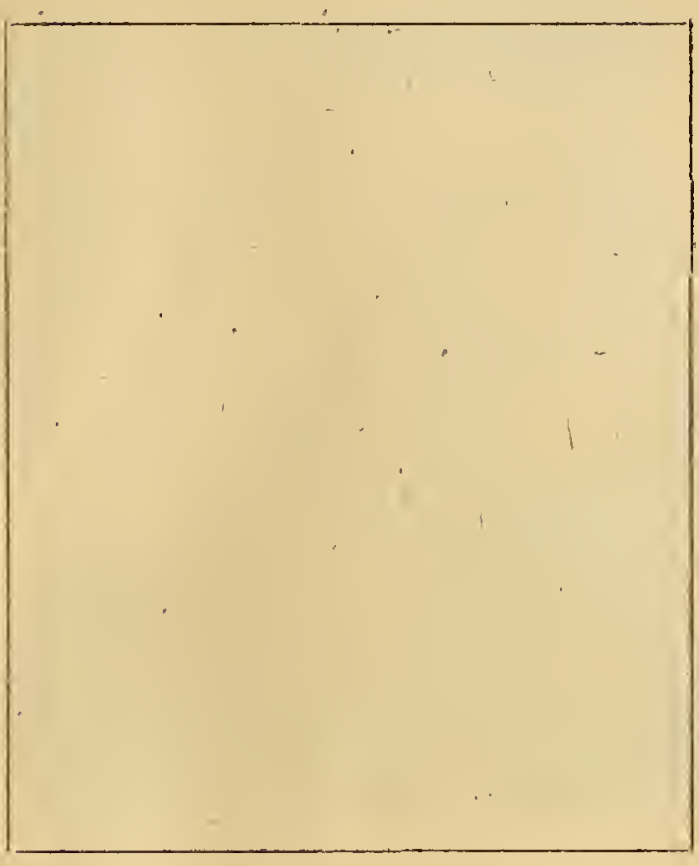

RALLIÉ.

Né à Bastia 24 juillet 1856.

Propriétaire. Avocat. Maire de Campile. Conseiller général. Elu en 1889 comme bonapartiste révisionniste. Réélu en 1893, par 8732 voix, sans concurrent. M. Antoine Gavini, s'est rallié à la République.

27, rue d'Astorg.

CORSE, Arrondissement de Calvi

GAVINI (Sébastien)

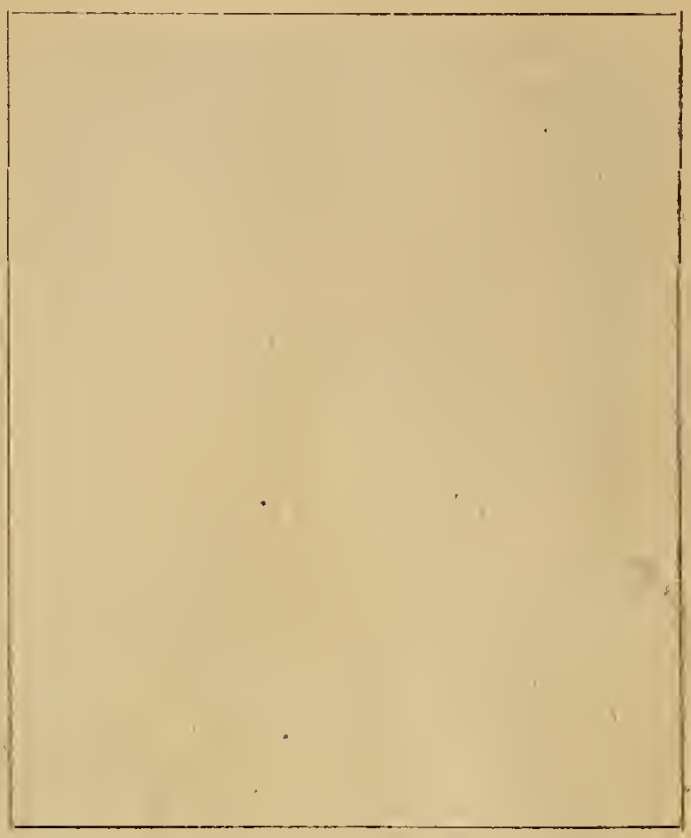

RALLIÉ.

Né à Bastia 16 décembre 1858.

Propriétaire, (frère de M. Antoine Gavini, député d'Ajaccio), Conseiller général. Elu pour la *première fois* en 1893 par 3270 voix contre 2066 données à M. le marquis de Villeneuve, député sortant, rallié.

26, boulevard Malesherbes.

CORSE, Arr. de Corte

LUCE DE CASABIANCA (JOSEPH-MARIE)

RÉPUBLICAIN.

Né à Bastia 27 novembre 1847.

Propriétaire, agriculteur. Lieutenant des mobiles de la Corse. (Campagne de 1870, armées de la Loire et de l'Est), ✲ pour faits de guerre. Elu pour la *première fois* en 1893 au scrutin de ballottage, par 6604 voix, contre M. Giacobbi, républicain, qui obtint 5514 voix.

3, Rue et Hôtel Monsigny.

CORSE, Arrondissement de Sartène

ARÈNE (Emmanuel)

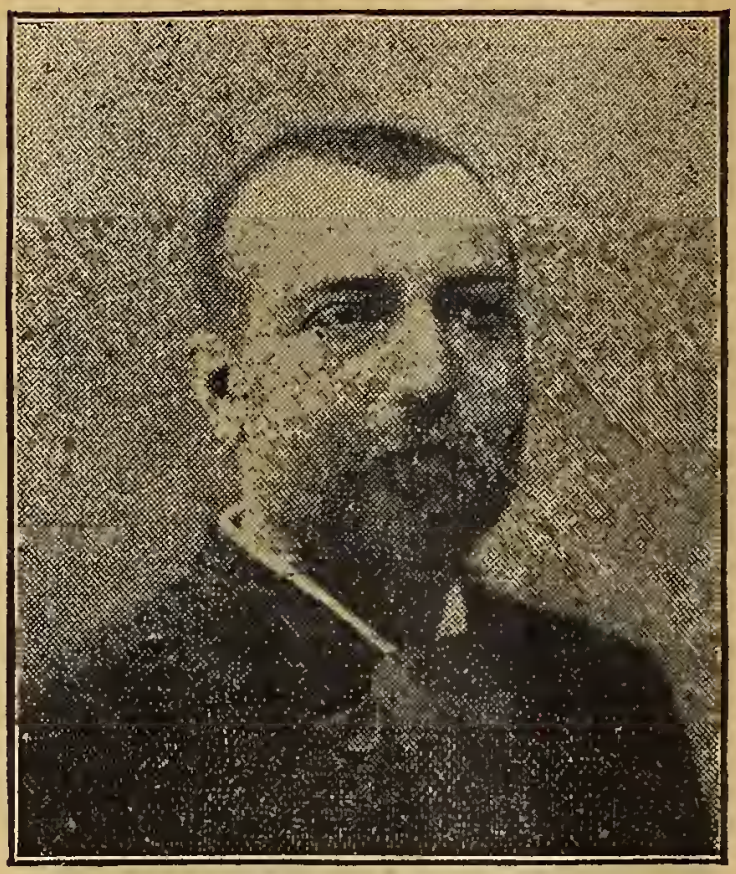

RÉPUBLICAIN.

Né à Ajaccio, 1er janvier 1856.

Conseiller général. Licencié en droit. Journaliste, collabora au *XIXe Siècle* d'Edmond About, à la *République Française*, au *Matin*. Elu en 1886 et 1889 (4134). Réélu en 1893 par 4293 voix, contre M. Roccaserra, conservateur, qui recueille 3513 voix.

3, rue de la Trémoïlle.

COTE-D'OR (*6 députés*) Arr. Beaune (1re Circ.)

RICARD (Henri-Charles-Louis)

RÉPUBLICAIN RADICAL.

Né à Cezy (Yonne), 26 août 1849.

Docteur-Médecin. Anc. interne des hopitaux de Paris. Membre de la commis. du trav. 1894. (Assurance et Prévoyance sociales). Présid. du groupe viticole parlem. du Centre et de l'Est. Élu député en mai 1891 après la mort de M. V. Prost, Réélu en 1893 par 6852 contre 5749 à M. Bouhey-Alex. Cons. génér , soc. révisionniste.

64, rue Monge.

COTE-D'OR, Arr. Beaune (2e Circ.)

GUENEAU (Pierre)

RÉPUBLICAIN RADICAL.

Né à Decize (Côte d'Or) 13 juil. 1853.

Maire de Nolay, Cons. génér. Anc. élève de l'École centrale des arts et manufactures. Docteur-Médecin à Nolay. Député pour la *1re fois* en 1892(élection partielle en remplacement de M. Spuller, nommé sénateur). Réélu en 1893 par 6428 voix, contre 2397 à M. Bouzerand, rallié.

191, rue de l'Université.

COTE-D'OR, Arr. Châtillon-sur-Seine

LEROY (Paul-Arthur)

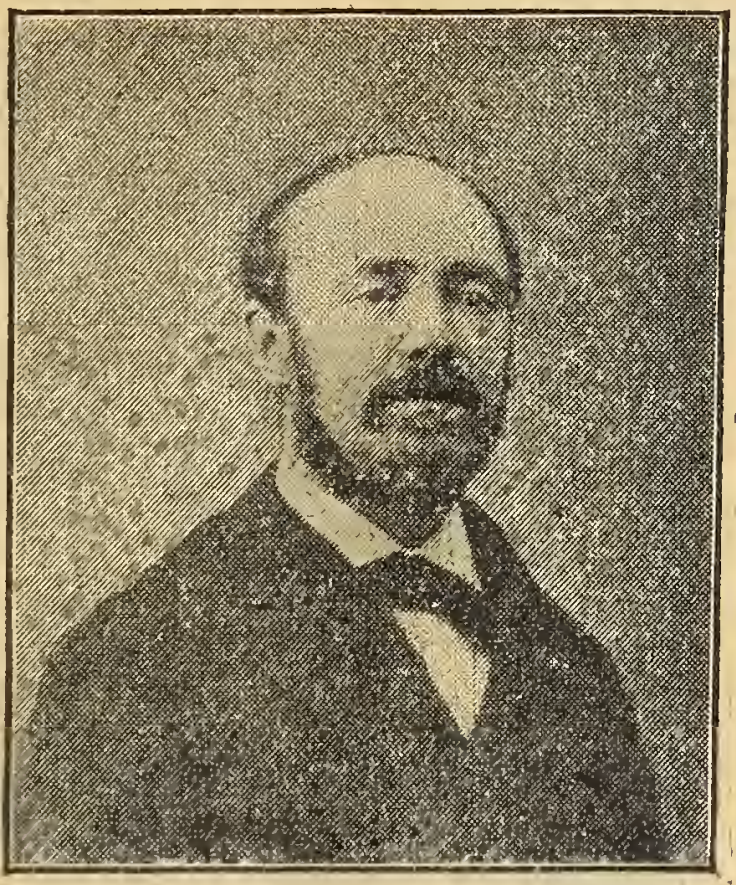

RÉPUBLICAIN.

Né à Châtillon-sur-Seine, 1er juillet 1828.

Conseiller général depuis 1878. Conseiller municipal de Châtillon. Licencié en droit. Ancien avoué. Sous-préfet de Châtillon (1870).

Elu député en 1877, et toujours réélu depuis. 1889 par 5959 voix. Réélu en 1893 par 6475 voix sans concurrent.

72, rue de Rennes.

COTE-D'OR. Dijon (1re Circ.)

VAUX (PIERRE)

RÉPUBLICAIN SOCIALISTE.

Né à Longepierre (Saône-et-Loire), 22 février 1848.

Cultivateur et cafetier. Elu pour la *première fois* en 1893, au scrutin de ballotage, par 7395 voix, contre 4505 à M. Gaffarel, républicain, et 1833 à M. Martin, républicain.

62, rue des Aubépines, Bois-Colombes, Seine.

COTE-D'OR, Dijon (2e Circ.)

DELANNE

RÉPUBLICAIN RADICAL.

Né à Drambon (Côte-d'Or), 27 janv. 1838.

Propriétaire, cultivateur. Conseiller général (1892). Elu pour la *première fois* en 1893 par 7495 voix, contre M. Levêque, député sortant, républicain 6860. M. Delanne est protectionniste.

4, rue Cadet, hôtel de Hollande.

COTE-D'OR, Arr. de Semur

BIZOUARD-BERT (MATHIEU)

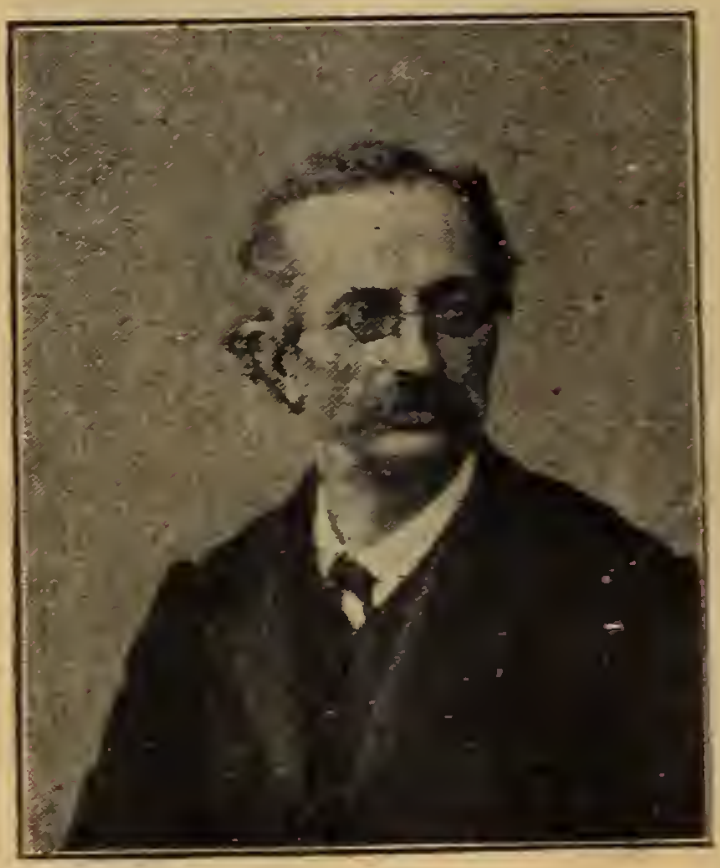

RÉPUBLICAIN RADICAL.

Né à Saulieu (Côte-d'Or), 10 juin 1826.

Tanneur à Saulieu. Conseiller général. Conseiller municipal de Saulieu. Licencié en droit.

Elu en 1889 par 7686 voix. Réélu en 1893, au scrutin de ballottage, par 7994 voix, contre M. Bouhey, industriel, républicain, qui recueille 6072 voix.

25, rue Vaneau.

COTES-du-NORD *(9 députés)* Dinan (1re Circ.)

JACQUEMIN (ALBERT)

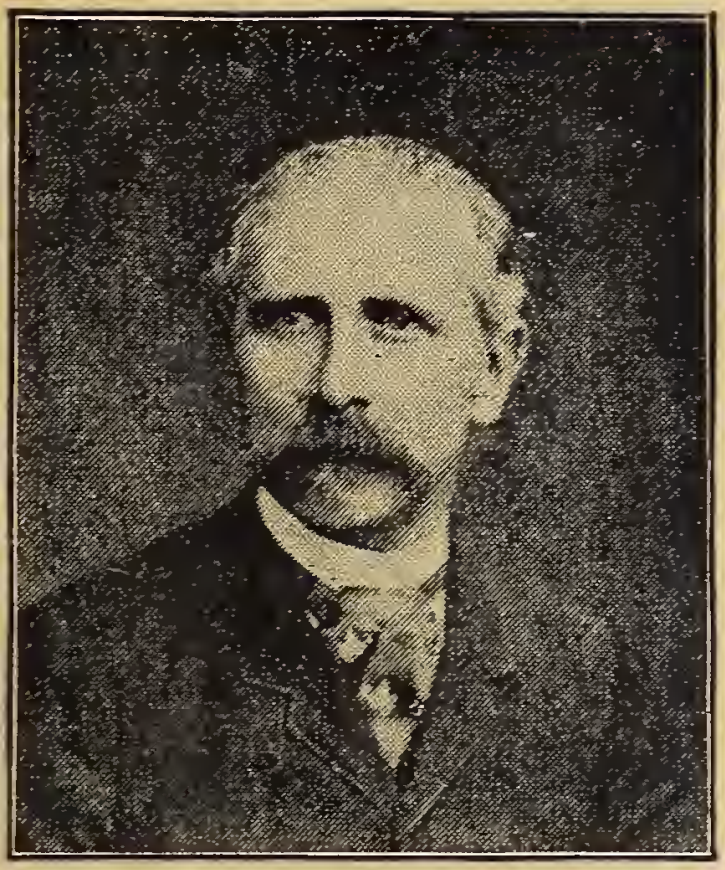

RÉPUBLICAIN.

Né à Dinan 15 Mars 1847.

Avocat. Conseiller municipal.

Elu en 1889 par 5491 voix. Réélu en 1893 par 9404 voix, contre 782 données à M. l'Abbé Georges, républicain, catholique.

3, rue de Villersexel.

COTES-DU-NORD, Dinan (2e Circ.)

Rioust de LARGENTAYE (Marie-Ange)

DROITE.

Né à Pluduno, 26 octobre 1820.

Propriétaire. Maire de St-Lormel. Conseiller général. Elu député à l'Assemblée nationale 1871. Réélu à toutes les législatures. 1876-1877-1881-1885-1889 (9328 voix). Réélu en 1893 par 8019 voix, contre 4852 à M. Pellion, Conseiller général, républicain modéré.

16, rue de la Ville-l'Evêque.

COTES-du-NORD, Arr. Guingamp (1re Circ.)

Comte de TRÉVENEUC (Robert Chrestien)

DROITE.

Né à Tréveneuc, 3 novembre 1860.

Propriétaire. Capitaine breveté de cavalerie, démissionaire.

Elu pour la *première fois* en 1893 par 5835 voix sans concurrent.

52, rue de Ponthieu

COTES-du-NORD, Arr. Guingamp (2e Circ.)

LE MOIGN

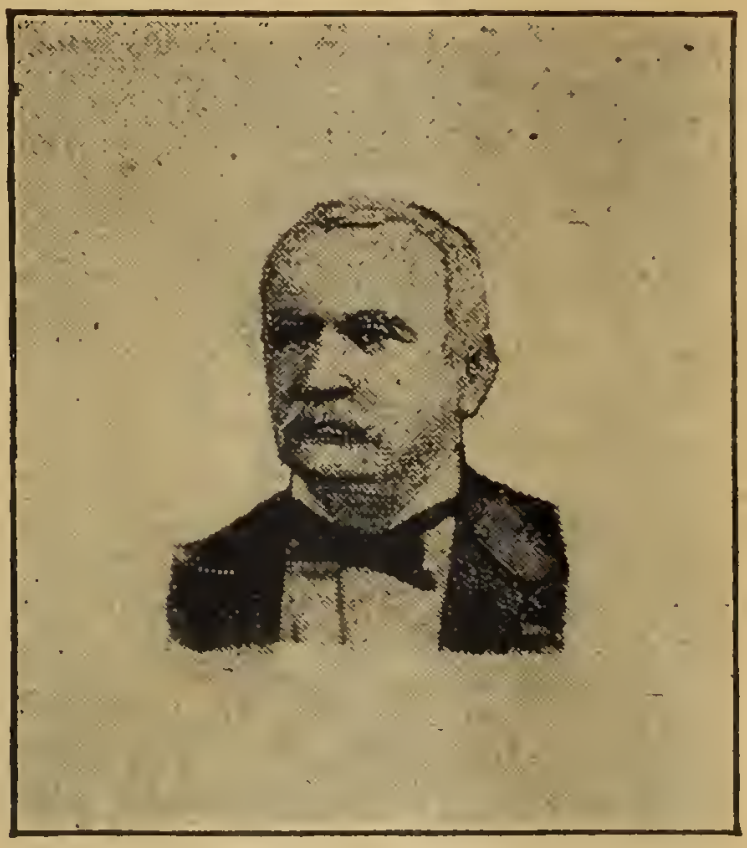

RÉPUBLICAIN.

Né à Goarec (C. du Nord), 17 mars 1824.

Propriétaire. Conseiller général et Maire de Goarec. Ancien notaire. Elu pour la *première fois* en 1893 par 5495 voix, contre M. Limon, Vice-président du Conseil général, conservateur, 3309. M. Le Moign remplace M. le comte de Boisboissel, conservateur, qui ne s'est pas représenté.

64 et 66, avenue Daumésnil.

COTES-du-NORD, Arr. Lannion (1re Circ.)

De KERGARIOU (Charles-Marie)

DROITE.

Né à Ploubezre, 6 octobre 1846.

Avocat. Conseiller général et Conseiller municipal. Propriétaire. Capitaine des mobiles des Côtes du Nord. (Siège de Paris 1870.)

Elu en 1885 en 1889 (5867 voix). Réélu en 1893 par 6558 voix sans concurrent.

155, boulevard Haussmann.

COTES-du-NORD, Arr. Lannion (2e Circ.)

LE TROADEC (Paul-Louis-Marie)

RÉPUBLICAIN.

Né à Lézardrieux (Côtes du Nord), 21 avril 1860.

Propriétaire. Conseiller général. Maire de Lézardrieux en 1892. Elu pour la *première fois* en 1893 par 5578 voix, contre 4850 données à M. Le Provost de Launay, député sortant, conservateur.

9, avenue Chauvard, Asnières (Seine).

COTES-du-NORD, Arr. de Loudéac

LE CERF (ALFRED-LOUIS-RENÉ)

DROITE.

Né à Paris. 21 novembre 1846.

Docteur en droit. Maire de Mur de Bretagne. Conseiller général. Lieutenant des mobiles des Côtes du Nord. (Siège de Paris 1870).

Elu en 1888, élection partielle. 1889 par 12,340 voix. Réélu en 1893 par 11477 voix, sans concurrent.

4, rue d'Astorg.

COTES-du-NORD, Saint-Brieuc (1re Circ.)

ARMEZ (Louis)

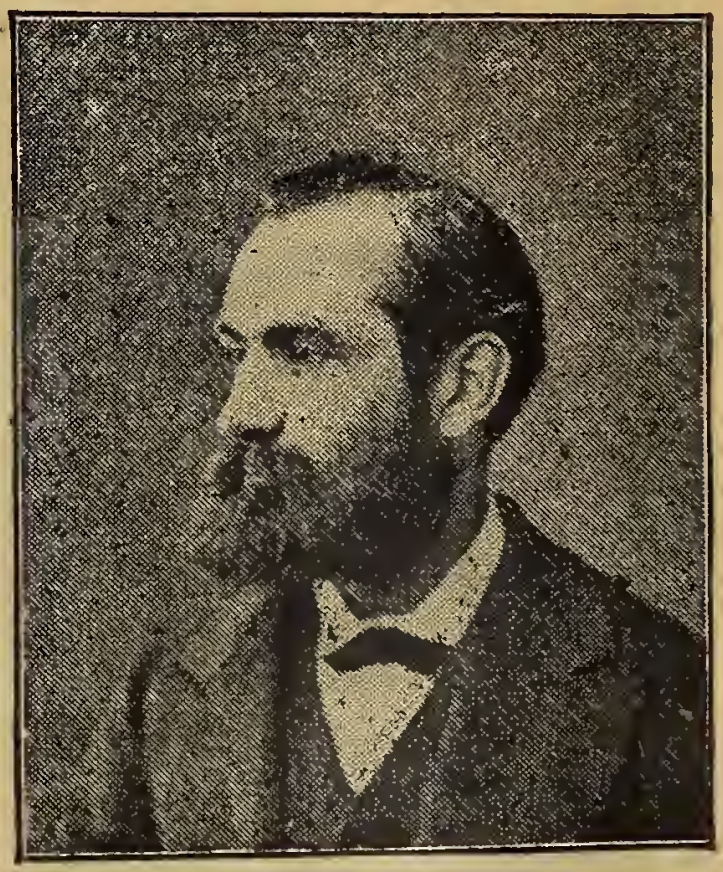

RÉPUBLICAIN.

Né à Paris, 19 août 1838.

Ingénieur des arts et manufactures. Conseiller Général.

Elu pour la *première fois* en 1876-1877-1881. Echoua en 1885. Réélu en 1889 (10,824 voix). Réélu en 1893 par 9015 voix, contre M. Joubert, Armateur, conservateur, qui obtint 6020 voix. *14, rue Juliette-Lambert.*

COTES-du-NORD, Saint-Brieuc (2e Circ.)

Vicomte de la NOUE (Charles)

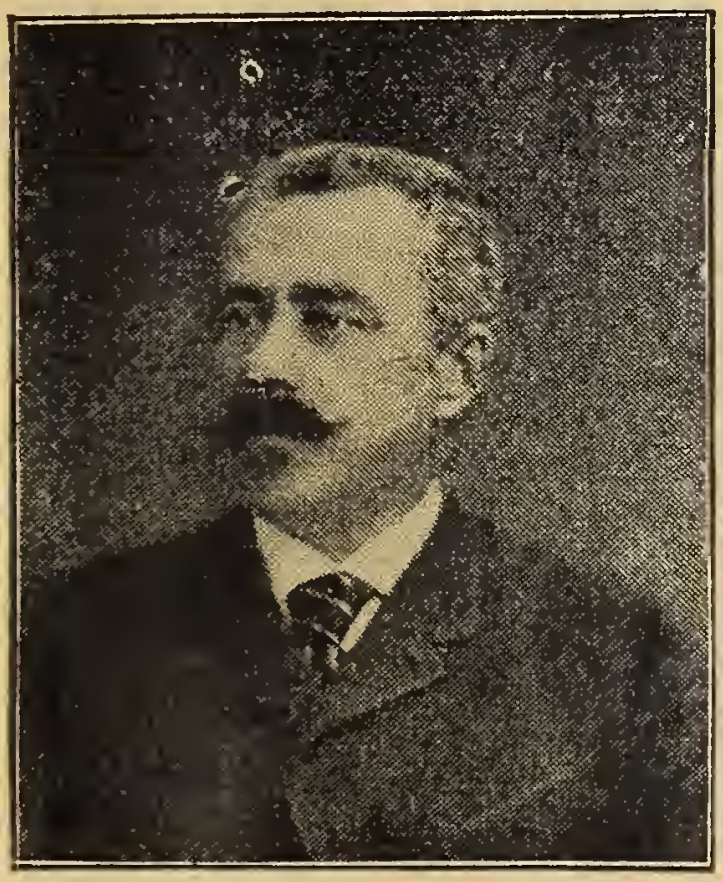

DROITE.

Né à St-Brieuc, 6 mars 1843. Propriétaire. Lic. en droit. Conseiller général. Anc. zouave pontif. (Bataille de Mentana.) Engagé aux volont. de l'Ouest (1870). Elu pour la *1re fois* en 1888 élection partielle, en remplacem. de M. de Belizal décédé. Réélu en 1889 (11,172 voix). Réélu en 1893 par 10795 voix, contre 5709 à M. Bertrand, pharmacien, membre du tribun. de commerce, républicain. *44, rue de Lille.*

CREUSE (*6 députés*) Aubusson (1re Circ.)

MARTINON (Honoré-Auguste)

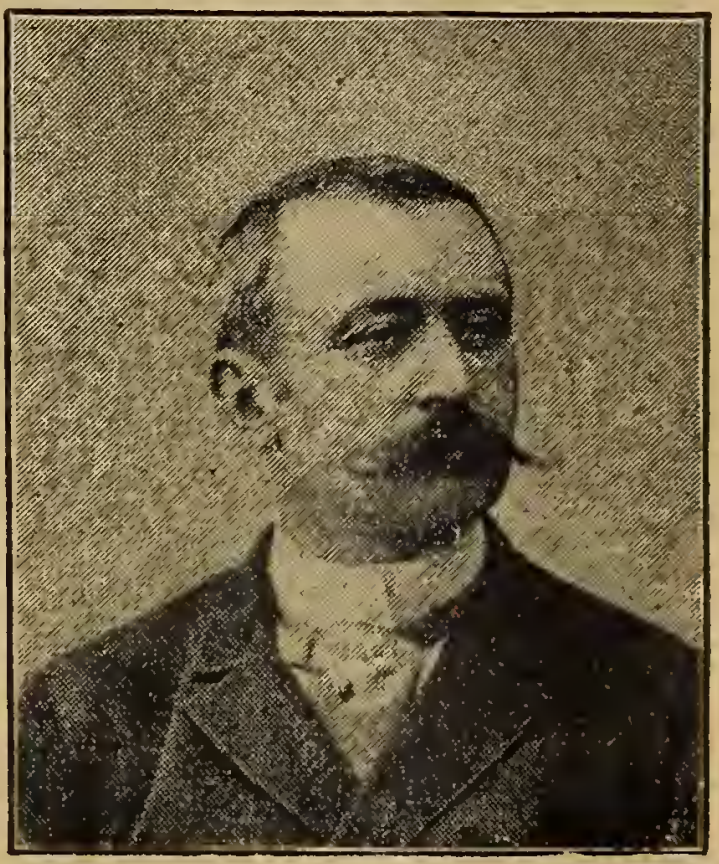

RÉPUBLICAIN.

Né à Blessac (Creuse), 15 août 1854.

Propriétaire, agriculteur. Maire de Blessac. Licencié en droit. Économiste.

Elu en 1889 par 6677 voix. Réélu en 1893 par 5689 voix, contre M. Gautier, agent de change à Paris, qui obtient 4763 voix.

10, avenue de Tourville.

CREUSE, Arr. d'Aubusson (2e Circ.)

CORNUDET (Louis-Joseph-Émile)

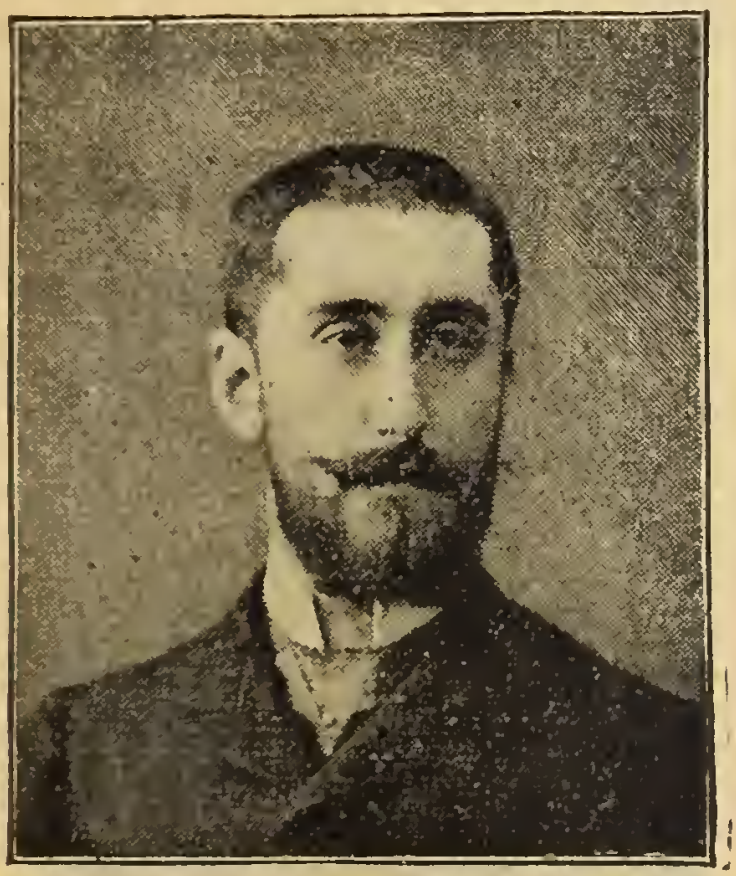

RÉPUBLICAIN RADICAL.

Né à Crocq (Creuse) 19 janvier 1855.

Propriétaire, agriculteur. Maire de Crocq. Cons. général. Anc. officier de cuirassiers. Licencié en droit. Elu pour la *première fois* en 1882, en remplacement de M. Amédée Lefaure, décédé. Réélu en 1885. Réélu en 1889 par 3506 voix. Réélu en 1893 sans concurrent, par 6534 voix. *14, rue de Sèvres à Boulogne-sur-Seine.*

CREUSE, Arr. de Bourganeuf

DESFARGES (ANTOINE)

RÉPUBLICAIN-RADICAL-SOCIALISTE.

Né à St-Pierre-le-Bost (Creuse,) 18 août 1851. Cultivateur. Ancien maçon. Ancien Conseiller de la chambre des Prud'hommes de Paris (en 1882). Elu pour la *première fois* en 1893 par 4476 voix, contre M. Coutisson, avocat, député sortant, républicain, qui obtint 2890 voix.

16, rue de l'Arbalète.

CREUSE, Arr. de Boussac

TARDIF (ALFRED)

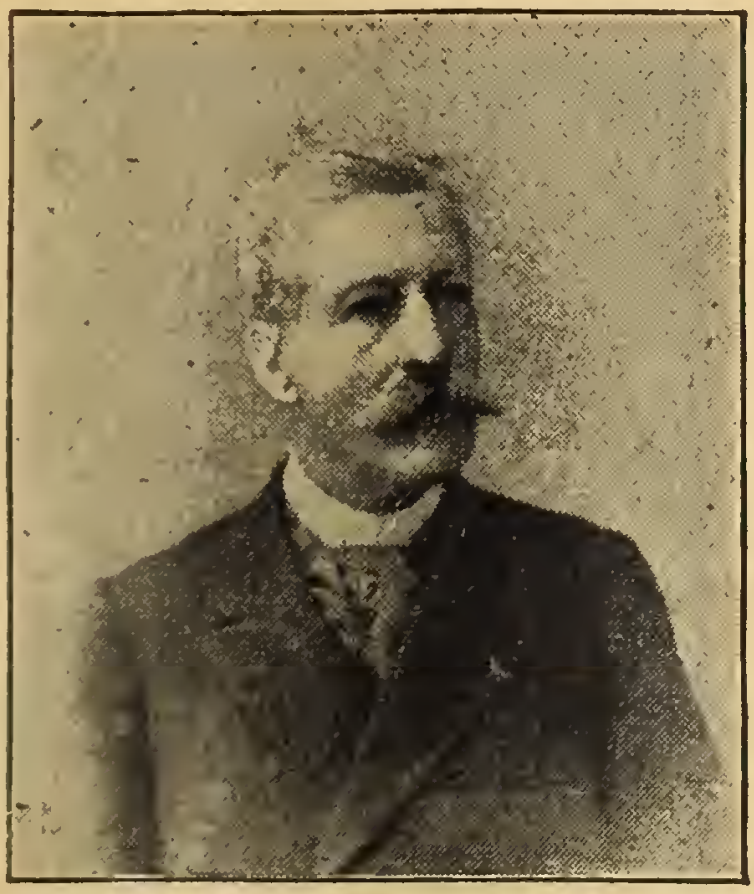

RÉPUBLICAIN.

Né à Chambon (Creuse), 30 avril 1837.

Propriétaire. Ancien Maire. Ancien Sous-préfet. ✲. I. ❦.

Elu pour la *première fois* en 1893 par 4312 voix, contre 3336 données à M. Cousset, avocat, député sortant, républicain, et 424 données à M. Berniguet, avocat, socialiste.

55bis, rue des Sts-Pères.

CREUSE, Guéret (1re Circ.)

DEFUMADE (ALPHONSE)

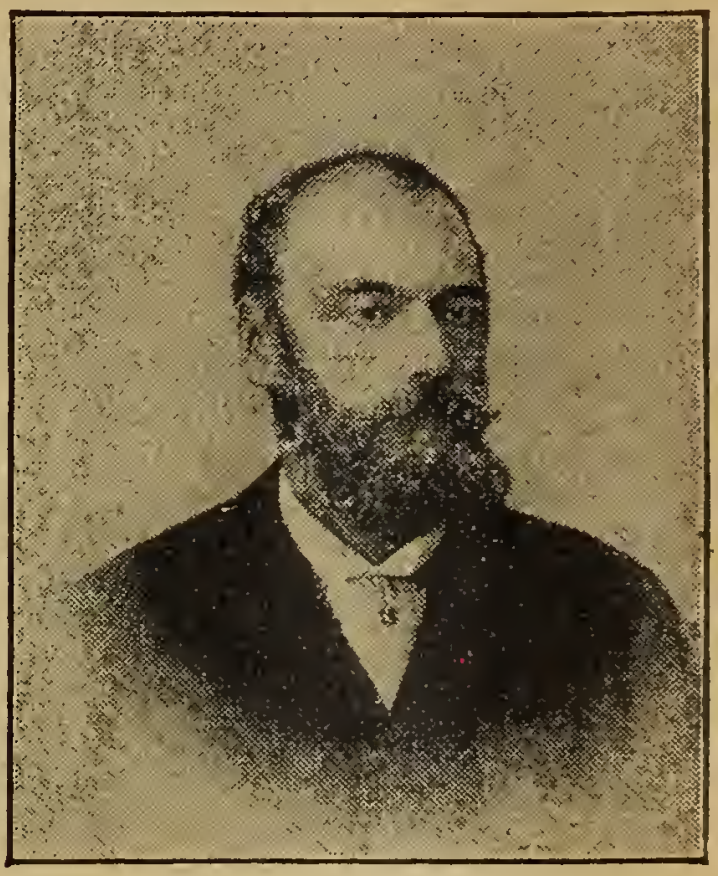

RÉPUBLICAIN.

Né à Paris, 4 janvier 1844. Propriétaire, agriculteur. Conseiller général depuis 1870. Licencié en droit. Président de la Société centr. d'agriculture. Elu pour la *première fois* en 1893 par 5887 v., contre 3642 données à M. Lacote, pharmacien administrat. colonial, radical ; 262 à M. Amiault, imprimeur, socialiste ; 229 à M. Delage, cultivateur, socialiste.

93, rue de Lille.

CREUSE, Guéret (2e Circ.)

LACOTE (Auguste-Étienne-Marie)

RÉPUBLICAIN-RADICAL.

Né â Dun-le-Palleteau, 15 août 1838.

Ancien Conseiller Gl. D'une origine modeste, il s'éleva par son travail et son énergie. Anc. élève de l'école d. arts et mét. d'Angers, Pharmacien puis docteur-médecin Médec.-major volont. (Siège de Paris). Membre de l'Assoc. polytech., etc. Elu député en 1881-1885-1889 (9807 voix). Réélu en 1893 par 5988 voix, sans concurrent. *121, rue de Rennes.*

DORDOGNE *(8 députés)* Arr. Bergerac (1re Cir.)

Vicomte de la BATUT
(Anne-Charles-Ferdinand de la Borie)

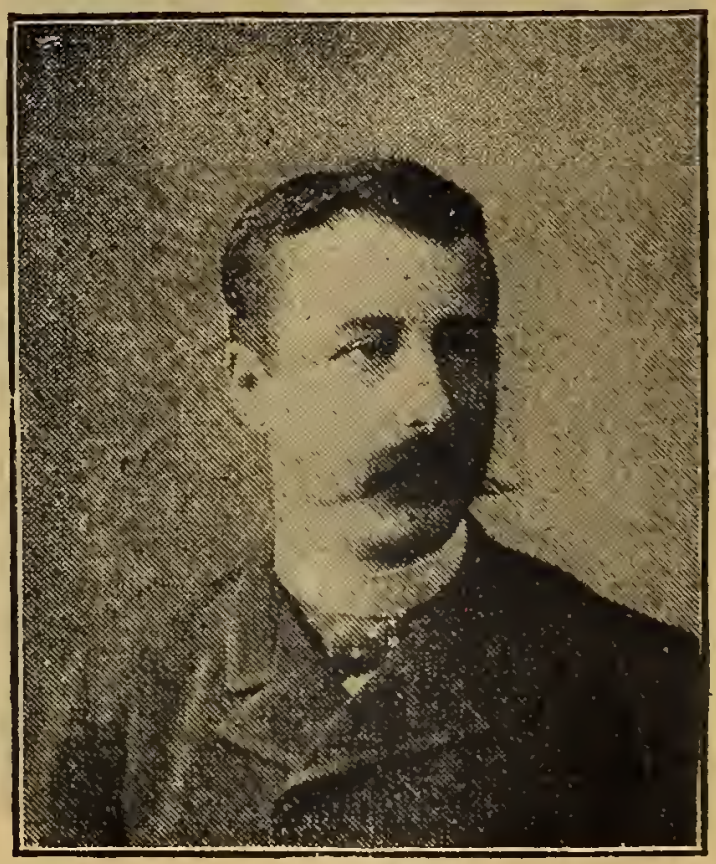

RÉPUBLICAIN.

Né à Bergerac, 9 mai 1854.

Docteur en droit. Ancien juge suppl. au Tribunal de la Seine. Maire de Montbazillac. Conseiller général. Economiste. Anc. Secrétaire de la Chambre. Elu en 1885. Réélu en 1889 par 9136 voix. Réélu en 1893, par 11,096 voix, sans concurrent. Elu Secrétaire de la Chambre 1894.

66, rue de Miroménil.

DORDOGNE, Arr. de Bergerac (2e Cir.)

CLAMENT (Clément)

RÉPUBLICAIN.

Né à Laforce (Dordogne) en 1853.

Docteur-médecin. Maire de Laforce. Conseiller général.

Elu pour la *première fois* député en 1890, à la suite de l'invalidation de M. Thirion-Montauban. Réélu en 1893, par 8021 voix, sans concurrent.

42, avenue Victor-Hugo.

DORDOGNE, Arr. de Nontron

THEULIER (ALBERT)

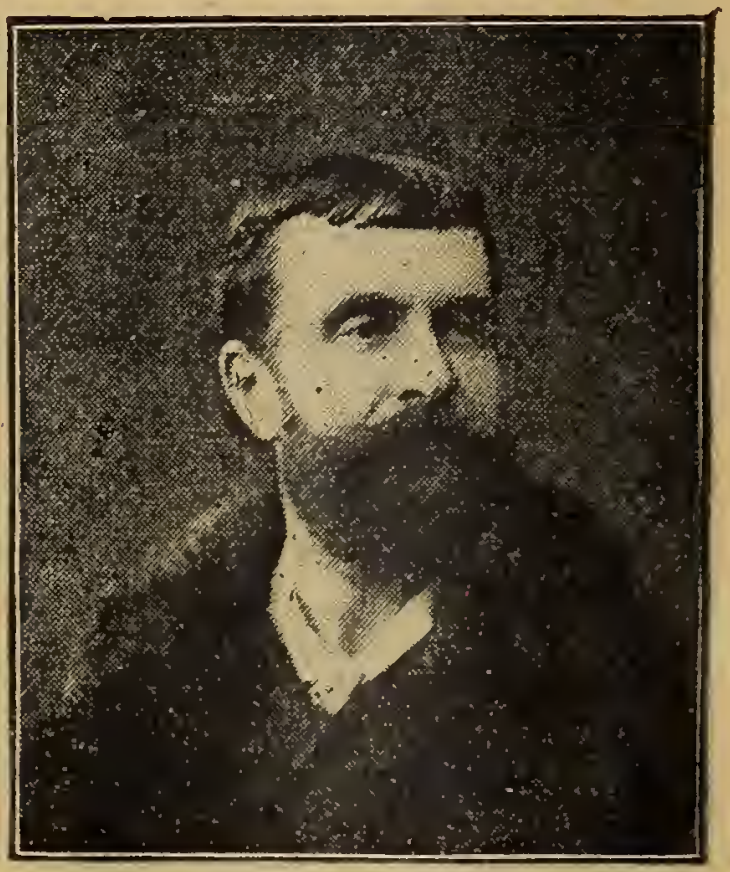

RÉPUBLICAIN-RADICAL.

Né à Thiviers (Dordogne), 1er Nov. 1840. Docteur-médecin. Maire de Thiviers, Conseiller général depuis 1870. Anc. Sous-Préfet de Ribérac (Sept. 1870). Elu en 1885. Réélu en 1889 par 10,129 voix. Réélu en 1893 par 12,186 voix, contre 2383 données à M. l'Abbé Segonzac, ancien desservant, socialiste, et 1991 à M. Rezou, publiciste, conservateur.

7, rue Portalis.

DORDOGNE, Périgueux (1re Circ.)

SAUMANDE (Gabriel-Georges)

RÉPUBLICAIN.

Né à Cubzac (Dordogne), 21 janvier 1851.

Avoué. Maire de Périgueux depuis 1887.

Elu pour la *première fois* en 1893 par 6803 voix, contre M. Maréchal, député sortant, conservateur, 6699 voix.

67, rue du Ranelagh, Paris-Passy.

DORDOGNE, Périgueux (2e Circ.)

CHAVOIX (Henri)

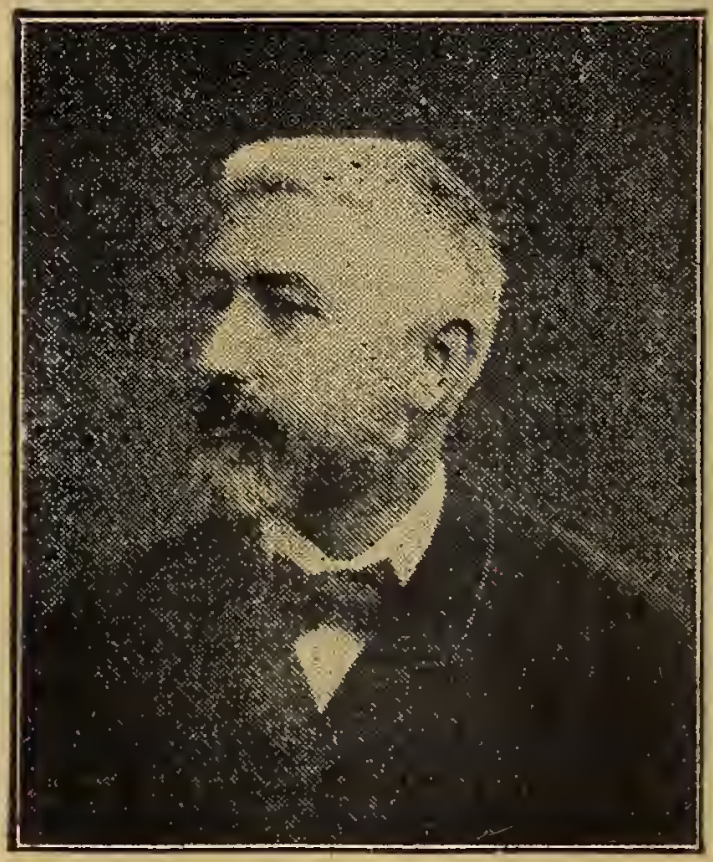

RÉPUBLICAIN.

Né à Excideuil (Dordogne), 28 janvier 1844. Licencié en droit.. Ancien notaire, Conseiller général. Maire de Tourtoirac. Elu député en 1881 et 1885. Réélu en 1890 par suite de l'invalidation de Meilhodon. Réélu en 1893 par 7144 voix, contre 3881 données à M. de la Crousille, publiciste, conservateur, révisionniste.

A Villeneuve-St-Georges, (Seine-et-Oise).

DORDOGNE, Arrond. de Ribérac

POURTEYRON (Paul)

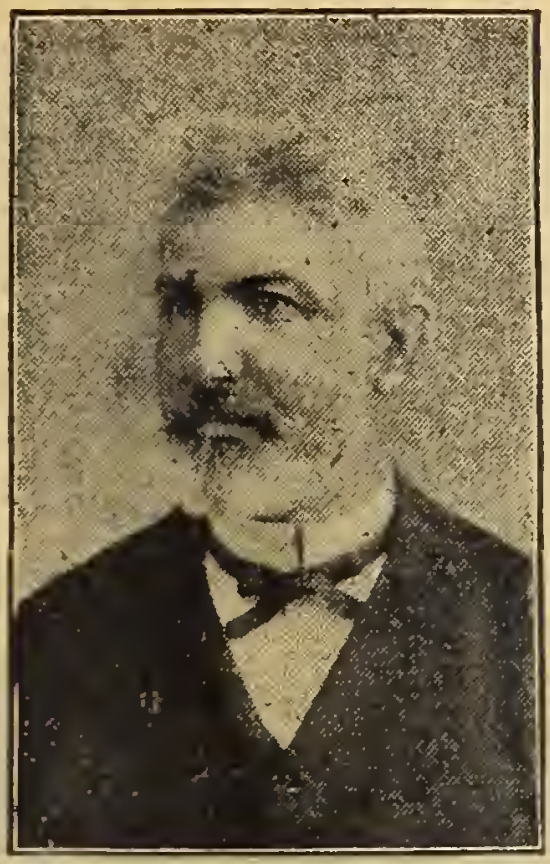

RÉPUBLICAIN.

Né à St-Vincent-de-Connezac, 30 mars 1846.

Docteur-médecin. Maire de St-Vincent-de-Connezac depuis 1878. Conseiller général. A. ❦. Elu pour la *première fois* en 1893, sans concurrent, par 10,421 voix.

49, rue Madame.

DORDOGNE, Arr. de Sarlat (1re Circ.)

DENOIX (ARNAUD)

RÉPUBLICAIN.

Né à la Bachellerie (Dordogne), 29 juin 1848.

Docteur-médecin. Ancien volontaire de 1870-71. (Campagne à l'armée de l'Ouest). Conseiller général (1889). Député en 1891 (élection partielle). Réélu en 1893 par 9321 voix, sans concurrent.

62, rue Pergolèse.

DORDOGNE, Arr. de Sarlat (2e Circ.)

GENDRE (Raymond-Pierre)

RÉPUBLICAIN-RADICAL-SOCIALISTE.

Né à St-Germain-de-Belvès (Dordogne), 22 juil. 1840. Avocat. Popre.-viticult. Ancien Maire de St-Germain de Belvès 1879-1889. Engagé volont. au 3e zouaves. (Camp. de 1870.) Anc. magist. colon. 1887. Anc. profes. de droit à Pondichéry (Inde) 1887-1889. Démis. 1889. Elu député pr la *1re fois* en 1893, au scrutin de ballot. p. 6008 v., contre 5511 à M. Villemonte, député sort., républ. *19, rue Las-Cases.*

DOUBS, (*5 députés*) Arr. Baume-les-Dames

Marquis de MOUSTIER

RÉPUBLICAIN.

Né au Château de Bournel (Doubs), 16 févr. 1850. Propriétaire. Conseiller général depuis 1877. (Fils du marquis de Moustier, Ancien ministre des Affaires étrangères 1866-68). Elu en 1889 par 7856 voix. Réélu en 1893 par 11,235 voix, sans concurrent.

9, avenue de l'Alma.

DOUBS, Besançon (1re Circ.)

BEAUQUIER (Charles)

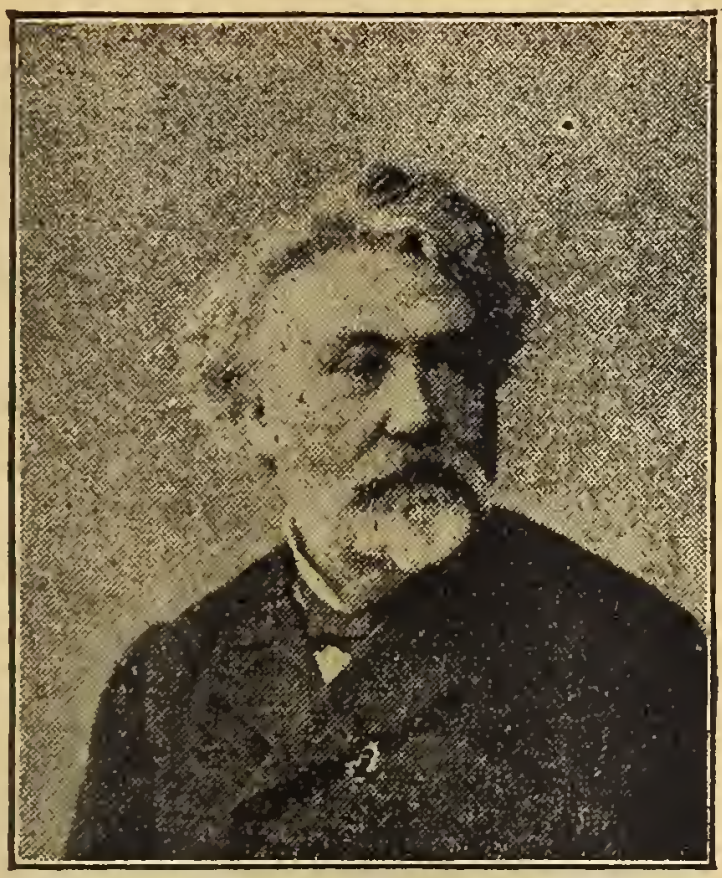

RÉPUBLICAIN-RADICAL.

Né à Besançon, 19 déc. 1833.

Licencié en droit. Archiviste paléographe. Journaliste, Elu pour la *première fois* en 1880. Réélu en 1881-1885-1889 par 4258 voix.

Réélu en 1893 par 3949 voix, contre 3286 données à M. Alvizet de Maizières, révisionniste, déjà son compétiteur en 1889, et 1094 à M. Fourquet, républicain.

166, rue de Grenelle.

DOUBS, Besançon (2e Circ.)

Comte de JOUFFROY d'ABBANS (Charles-Joseph-Ferdinand)

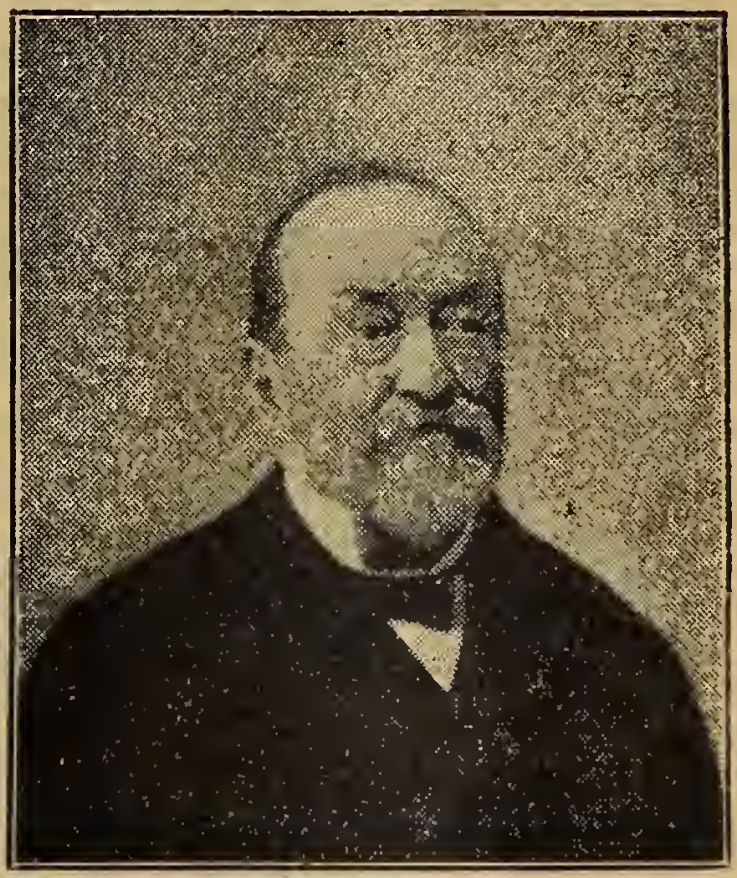

RÉPUBLICAIN.

Né à Dôle, 28 avril 1820.

Propriétaire. Conseiller municipal d'Abbans-Dessous. ✲. Conseiller général. Anc. Garde général des forêts.

Elu en 1889 par 6730 voix. Réélu en 1893 par 7645 voix, contre 3286 à M. Larmet, radical, et 1094 données à M. Fourquet, républicain.

54, boulevard de la Tour-Maubourg.

DOUBS, Arrond. de Montbéliard

HUGUET (Henri-Louis)

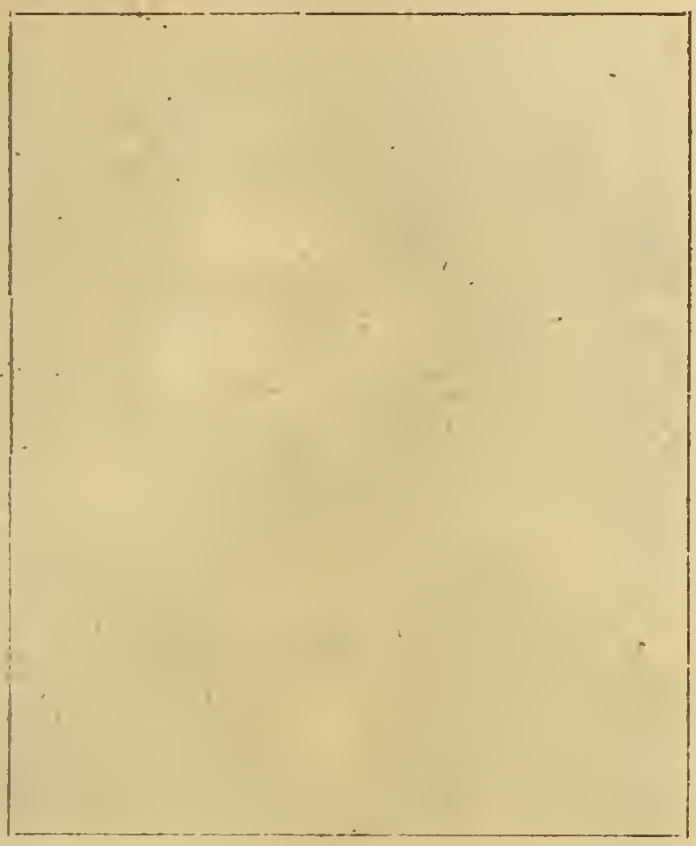

RÉPUBLICAIN PROGRESSISTE.

Ancien chef de Cabinet de M. Viette. Ministre des Travaux publics (1892 et 1893), son oncle. Substitut du Procureur de la République à Paris, 1893.

Elu pour la *première fois* député le 29 avril 1893, en remplacement de M. Viette, décédé le 16 février 1894, par 12311 v., sans concurrent.

DOUBS, Arrondt de Pontarlier

ORDINAIRE (DYONIS)

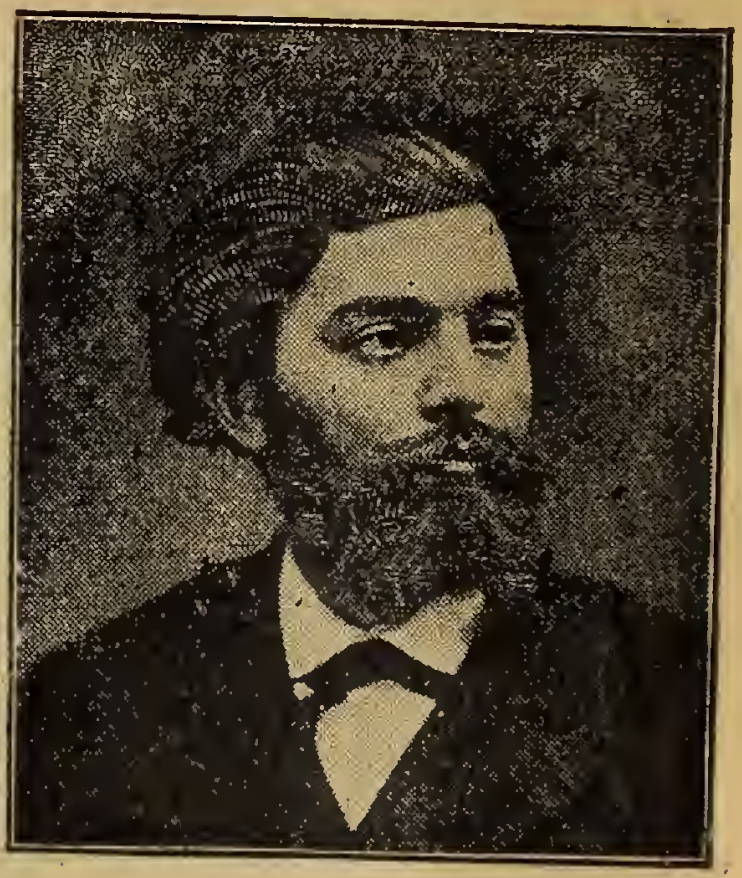

RÉPUBLICAIN.

Né à Jougne, 10 juin 1826.

Anc.élève de l'Ecole normale supérieure Anc. profes. de rhétorique Agrégé (lettres). Journaliste, *République française* puis rédacteur en chef de la *Petite République française*. Critique et auteur distingué. Elu depuis 1880-1881-1885-1889 (7094 voix). Réélu en 1893 par 7480 voix, sans concurrent.

10, quai de Billy.

DROME *(5 députés)* Arr. de Die

BLANC (ANTOINE-LOUIS)

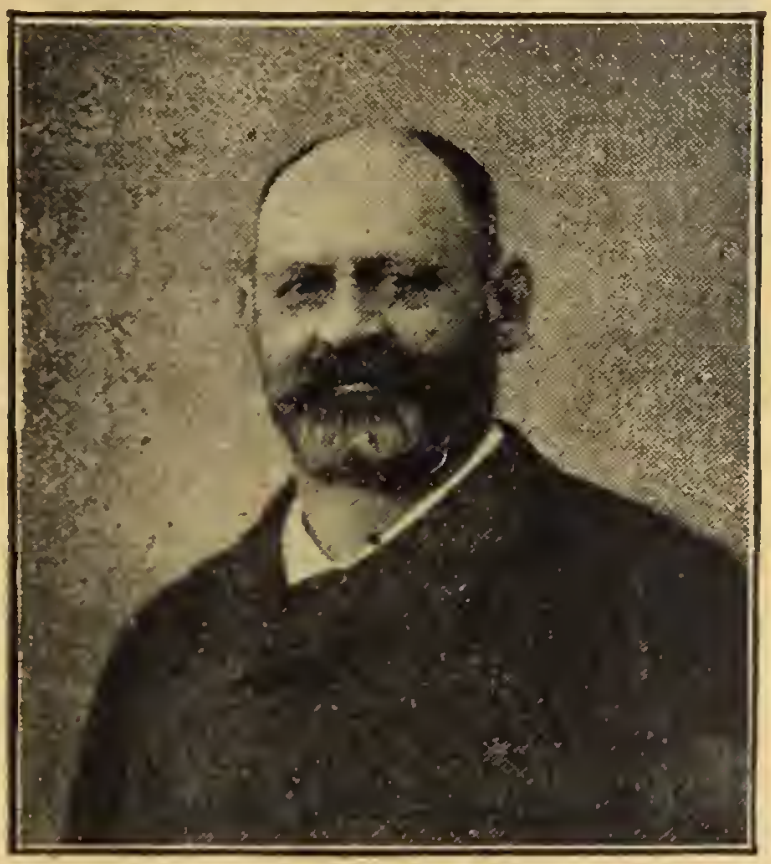

RÉPUBLICAIN-RADICAL.

Né à Bourdeaux (Drôme), 14 avril 1838. Entrepreneur de voitures publiques. Maire de Bourdeaux depuis 1887. Cons. d'arrond. 1871-83. Cons. général depuis 1883. Elu pour la première fois en 1893, élection partielle. Réélu en 1893 par 7548 voix, contre 6535 données à M. Reynaud, républicain.

46, boulevard St-Germain.

DROME, Arr. de Montélimar

GRAS (Denis-Antoine)

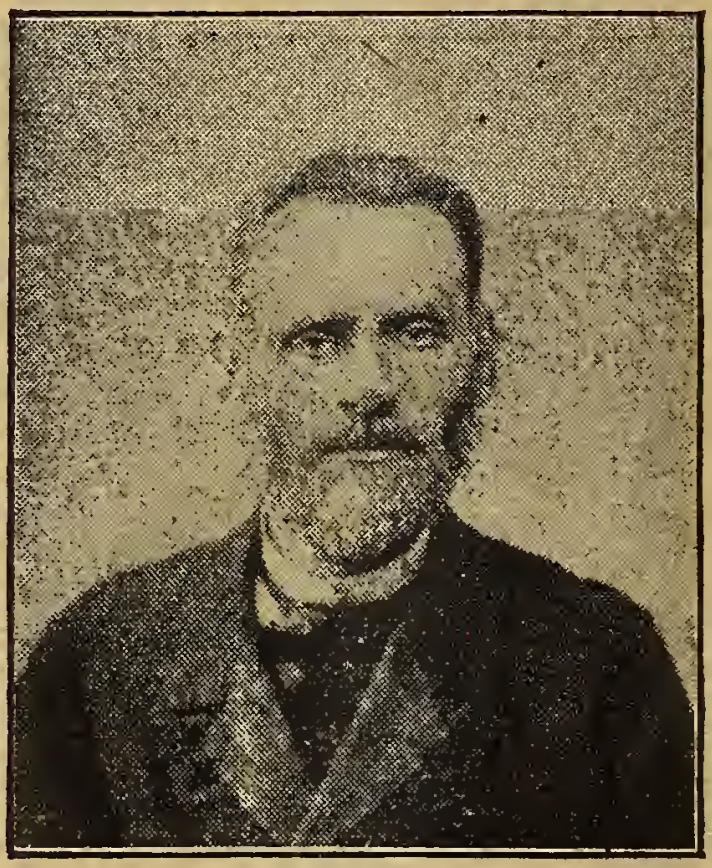

RÉPUBLICAIN-RADICAL.

Né à Rochegude (Drôme), 2 mars 1847.

Avocat. Ancien magistrat, en dernier lieu, Président du Tribunal civil de Beaune.

Elu pour la *première fois* en 1893, au scrutin de ballottage par 9349 voix, contre 4654 données à M. Bérenger, libéral.

14, avenue de la Motte-Piquet.

DROME, Arr. de Nyons

Baron BOISSY d'ANGLAS (François-Antoine)

RÉPUBLICAIN-RADICAL.

Né à Paris 19 févr. 1846. Propre. Avocat. Anc. cons. de Préfect. Anc. Ministre plénipre. à Mexico. Elu pour la *1re fois* en 1877, puis en 1881-1885-1889 par 4308 voix. Anc. secrét. de la Chambre pendant la législature. Réélu en 1893 p. 5040 v., contre 964 à M. Teulou, anc. receveur de l'enregistrement, conservateur, 673 à M. Escoffier, conservateur, 403 à M. Marin, socialiste. *65, boulevard Berthier.*

DROME, Valence (1re Circ.)

MAURICE-FAURE

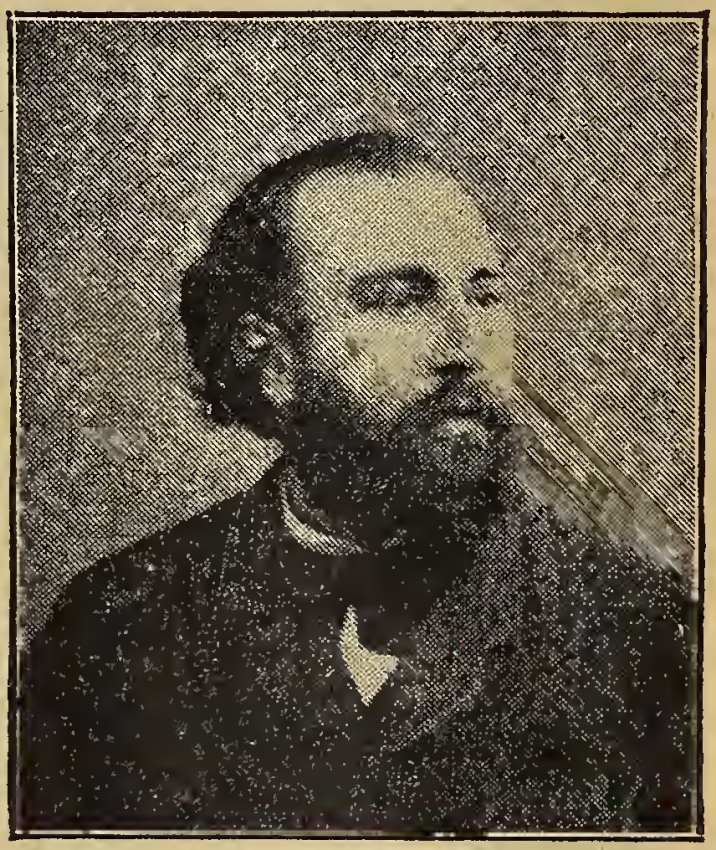

RÈPUBLICAIN-RADICAL.

Né à Saillans (Drôme). 19 janvier 1850.

Conseiller général. Journaliste. Ancien fonctionnaire du ministère de l'Intérieur. I. ❦. Economiste.

Elu pour la *première fois* en 1885. Réélu en 1889 (12,143 voix). Réélu en 1893 par 10,242 voix, contre 3295 a M. Rochette radical, libre-échangiste.

9bis, boulevard du Montparnasse.

DROME, Valence (2e Circ.)

BIZARELLI (Louis)

RÉPUBLICAIN-RADICAL.

Né à St-Florent (Corse), 25 juil. 1836.

Docteur-médecin. Engagé volontaire comme médecin. (Camp. de 1870. Arm. de l'Est.) Conseiller général.

Elu en 1878 pour la *première fois*. Réélu en 1881-1885-1889 (9835 voix). Questeur de la Chambre. Réélu en 1893 par 11,537 voix, sans concur. Réélu Questeur de la Chambre 1894.

Au Palais-Bourbon.

EURE *(6 députés)* Arr. des Andelys

PASSY (Louis)

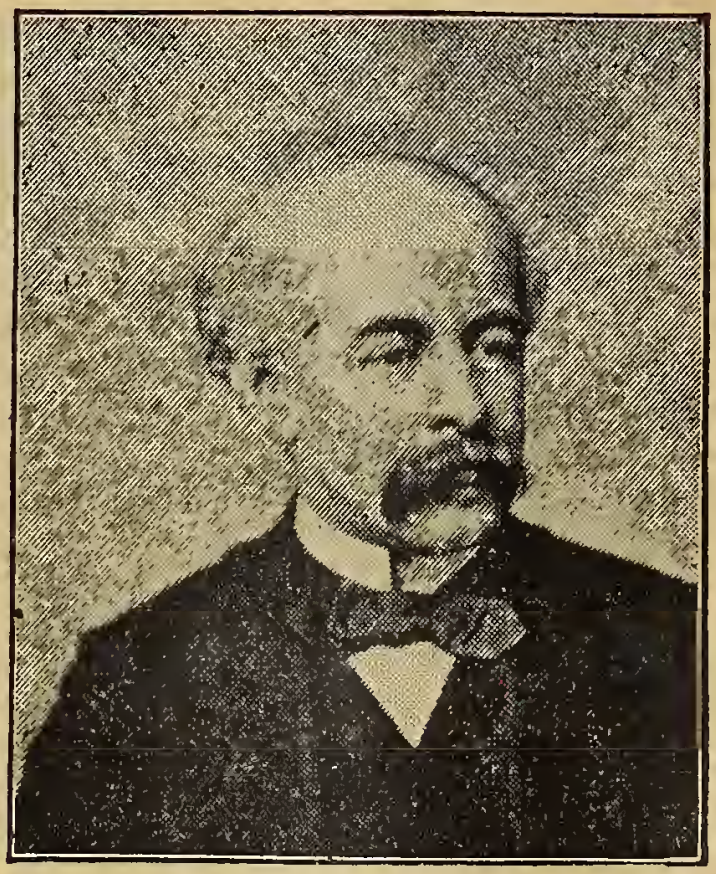

CONSERVATEUR-RALLIÉ.

Né à Paris, 4 déc. 1830. Conseiller Gl. Dr en droit. Archiv. paléogr. Economiste. Collaborat. aux *Débats,* à la *Rev. d. Deux-Mondes,* au *Journ. des Economistes.* Secrét. perpét. de la Société Natle d'agricult. Elu en 1871 à l'Ass. nation. Sous-secrét. d'Etat Finances. (Cabinet Buffet 1875). Constamment réélu depuis 1876-1889, 7560 v. Réélu 1893 p. 7234 v., c. 6087 à M. Milliard, sénat., républ. *45, r. de Clichy.*

EURE, Arrond. de Bernay

FOUQUET (Camille)

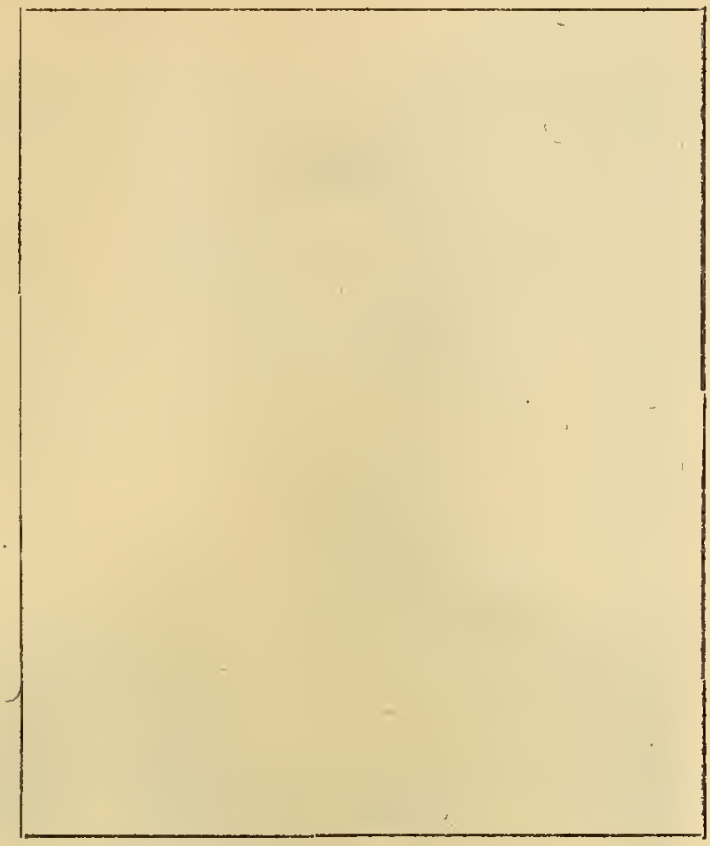

DROITE.

Né à Rugles (Eure), 13 janvier 1841.

Propriétaire. Manufacturier. Conseiller général. Ancien élève de l'école polytechnique. Officier d'artillerie. (Armée de Metz ,1870.) Elu en 1885 et en 1889 (9161 v.). Réélu en 1893 par 8577 voix, contre 5051 données à M. Genie, ancien sous-préfet de Bernay, républicain.

161, boulevard Haussmann.

EURE, Evreux (1re Circ.)

ISAMBARD (Louis-Édouard)

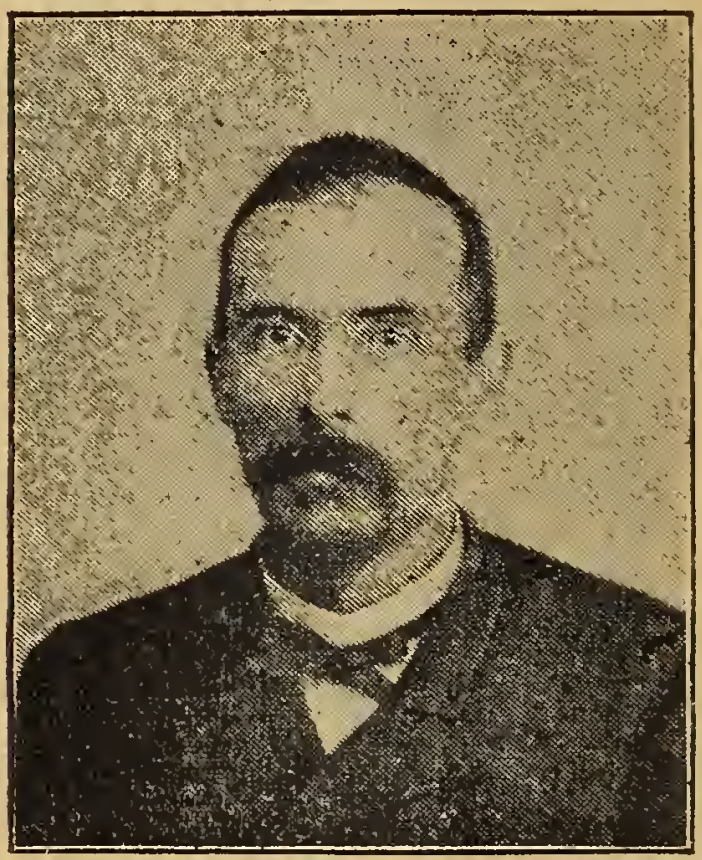

RÉPUBLICAIN-RADICAL.

Né à Pacy-sur-Eure, 8 mars 1845.

Docteur médecin. Conseiller général. Maire de Pacy-sur-Eure. Campagne de 1870 comme soldat, puis comme médecin.

Elu pour la *première fois* en 1890, élection partielle. Réélu en 1893 par 7510 voix, contre 4736 données à M. Maurice Hallay, républicain libéral.

5, rue Brochant.

EURE. Evreux (2e Circ.)

LEROY (Louis-Modeste)

RÉPUBLICAIN.

Né à Evreux, 22 mars 1855.

Docteur en droit. Jurisconsulte. Conseiller d'arrondissement. Ancien attaché de Cabinet.

Elu pour la *première fois* en 1893 par 6746 voix, contre 5718 données à M. Olry, député sortant, conservateur.

29, rue de Bourgogne.

EURE, Arrondt de Louviers

THOREL (Jules-Ernest)

RÉPUBLICAIN.

Né à Louviers, 9 septembre 1842.

Manufacturier. Maire. Conseiller général depuis 1889. Engagé volontaire. (Campagne de 1870.)

Elu pour la *première fois* en 1889 par 7406 voix, Réélu en 1893, sans concurrent, par 8474 voix.

96, rue St-Lazare.

EURE, Arrondt de Pont-Audemer

LORIOT (Charles)

RÉPUBLICAIN.

Né le 27 mars 1850.

Propriétaire. Conseiller général. Ancien magistrat. Elu pour la *première fois* en 1889 par 8007 voix. Réélu en 1893, sans concurrent, par 10,232 suffrages.

86, rue de Monceau.

EURE-ET-LOIR (*5 députés*) Chartres (1re Circ.)

LHOPITEAU (Gustave)

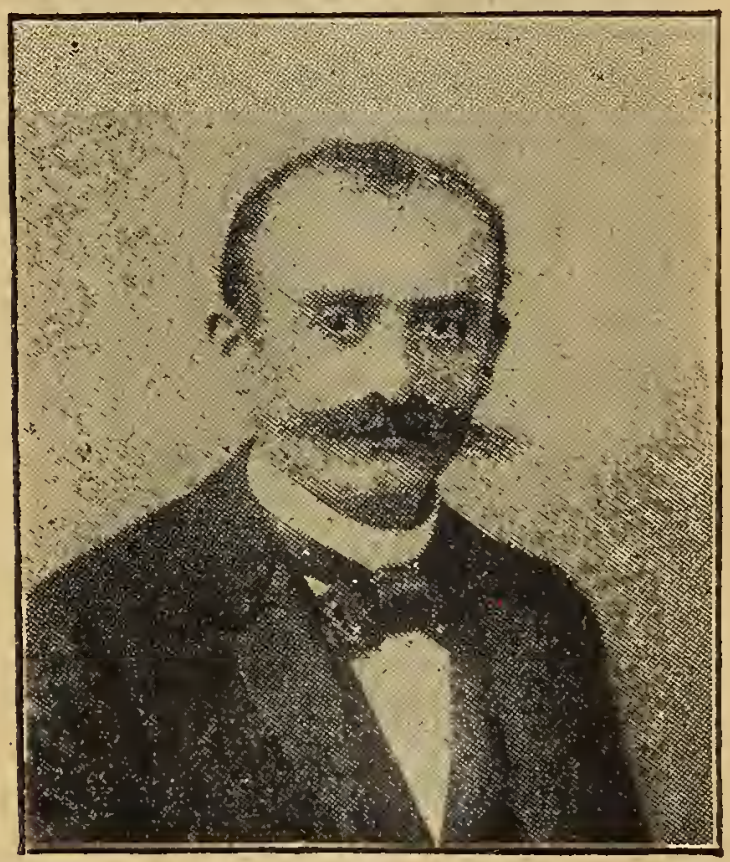

RÉPUBLICAIN-RADICAL.

Né à Ecrosnes (Eure-et-Loir), 26 avril 1860. Avoué. Conseiller général depuis 1892. Protectionniste. Elu pour la *première fois* en 1893, par 6162 voix, contre 3763 à M. Béthouart, maire de Chartres, républicain libéral, et 1626 à M. de la Salle, rallié.

19, rue de Moscou.

EURE-ET-LOIR, Chartres (2e Circ.)

MILOCHAU (Émile)

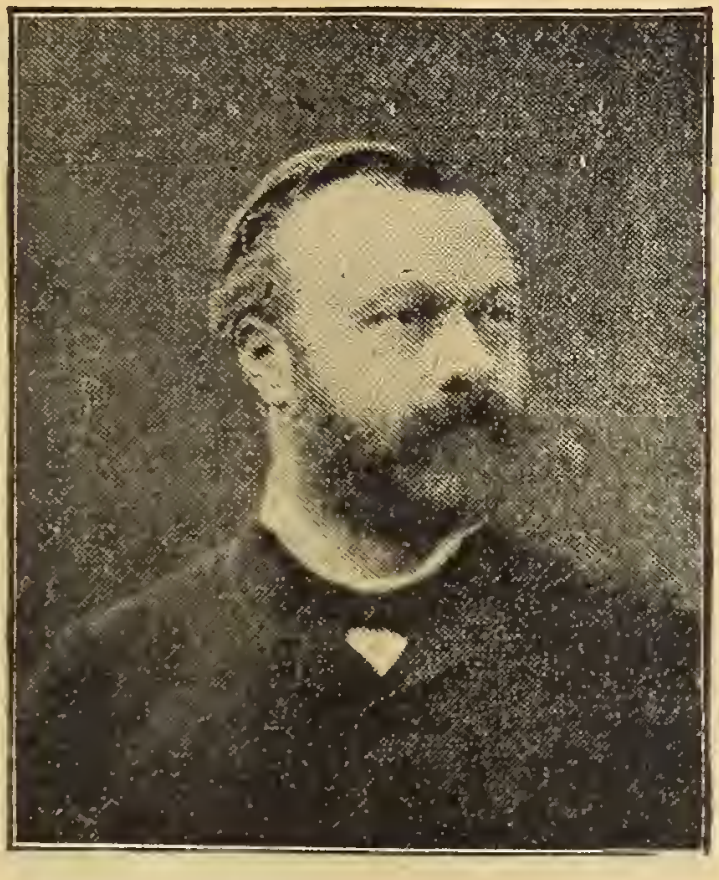

RÉPUBLICAIN.

Né à Béville-le-Comte (Eure-et-Loir), 15 mars 1846. Propriétaire-agriculteur. Ancien Sous-Préfet de la Défense nationale à Châteaudun, pendant la guerre. Maire de Béville. Elu pour la *première fois* en 1885. Réélu en 1889 par 6848 voix. Réélu en 1893 par 9717 voix, sans concurrent.

11, rue Paul-Louis-Courrier.

EURE-ET-LOIR, Arr. de Chateaudun

ISAMBERT (Gustave)

RÉPUBLICAIN-RADICAL.

Né à Saint-Avit, com. de St-Denis-les-Ponts (Eure-et-Loir), 20 oct. 1841. Publiciste. Un des anciens amis de Gambetta. Rédacteur en chef de la *République française* avec Gambetta. Elu pour la *première fois* en 1889 par 7664 v. Réélu en 1893 par 6802 voix, contre 4209 données au comte de Lévis-Mirepoix de la droite, et 2450 à M. Pascal, rallié.

79, rue de Rome.

EURE-ET-LOIR, Arr. de Dreux

TERRIER (Louis)

RÉPUBLICAIN.

Né à Annecy (Haute-Savoie), 8 juillet 1854.

Ancien Contrôleur des Contributions directes. Publiciste. Conseiller général 1886. Maire de Dreux 1888. Elu en 1889 par 8888 voix. Ministre du Commerce (5 avril 1893--déc. 1893). Réélu en 1893 par 11360 voix, sans concurrent.

9, rue Lagrange.

EURE-ET-LOIR, Arr. de Nogent-de-Rotrou

DESCHANEL (Paul-Eugène-Louis)

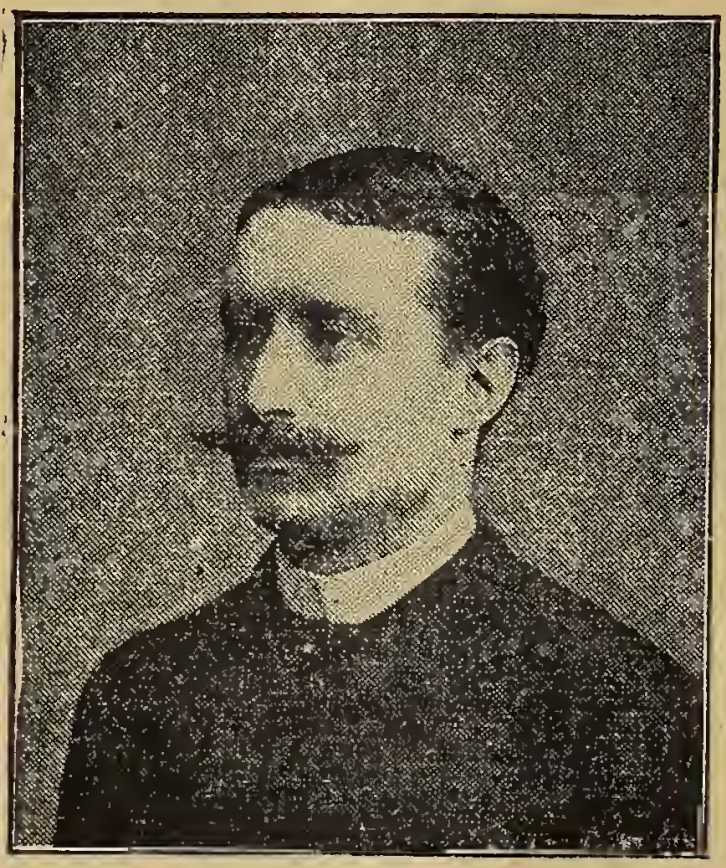

RÉPUBLICAIN.

Né à Bruxelles, 13 février 1856, pendant l'exil de son père Emile Deschanel. Licencié en droit. Licencié ès lettres. Publiciste. Rédacteur aux *Débats*, au *Temps*, à *la Revue bleue*. Ancien Sous-Préfet. Elu pour la *première fois* en 1885. Réélu en 1889 par 6458 voix. Réélu en 1893 par 6662 voix, sans concurrent.

69, avenue Marceau.

FINISTÈRE (*10 députés*) Arr. **Brest** (1re Circ.)

Amiral VALLON (Aristide-Louis-Antoine)

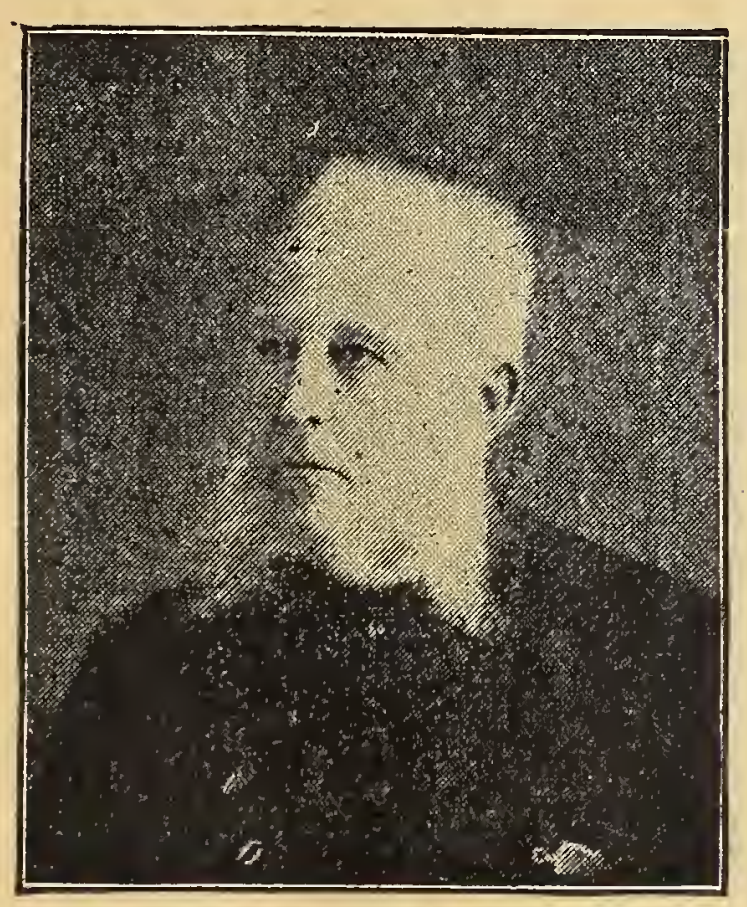

RÉPUBLICAIN.

Né au Conquet, 26 juillet 1826.

Contre-Amiral en retraite. Ancien Gouverneur et député sortant du Sénégal. Elu en 1889 (Sénégal), 1783 voix. Elu en 1893 par 5797 voix, au scrutin de ballottage, contre 5273 données à M. Le Bescond de Coatpont, avocat, conservateur.

8, rue Stanislas.

FINISTÈRE, Arr. de Brest (2e Circ.)

VILLIERS (Émile)

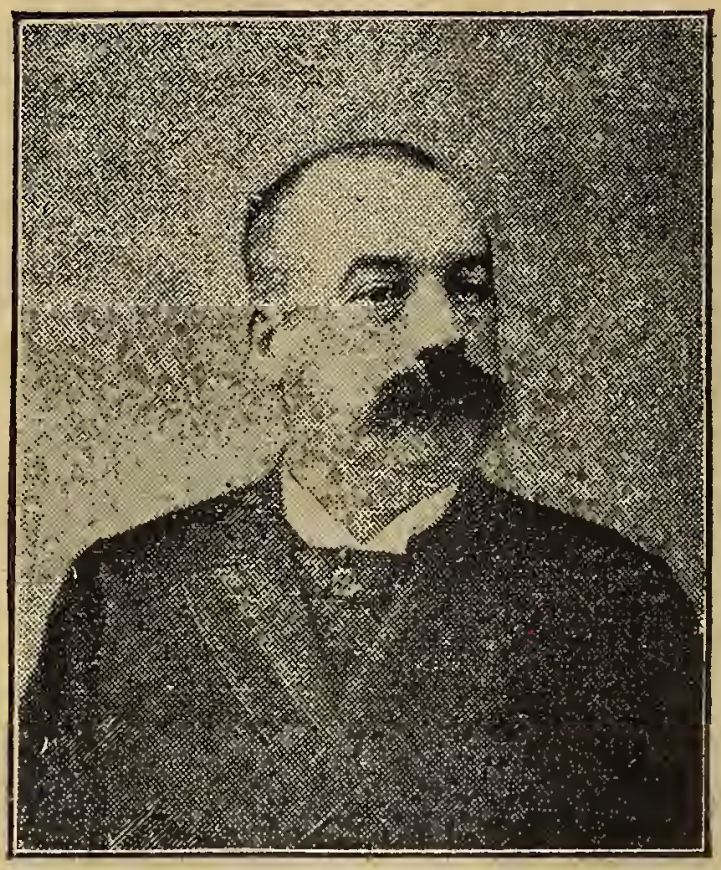

DROITE.

Né à Brest, 31 juillet 1851.

Propriétaire. Engagé aux volontaires de l'Ouest. (Campagne 1870.) Ancien Conseiller de préfecture. Conseiller général. Elu pour la *première fois* en 1893 par 7479 voix, contre M. Maissin, ingénieur, directeur de la Fonderie nationale du Moulin-Blanc, républicain, 5273 v.

26, rue d'Estrées.

FINISTÈRE, Arr. de Brest (3e Circ.)

D'HULST (MAURICE LE SAGE D'HAUTEROCHE)

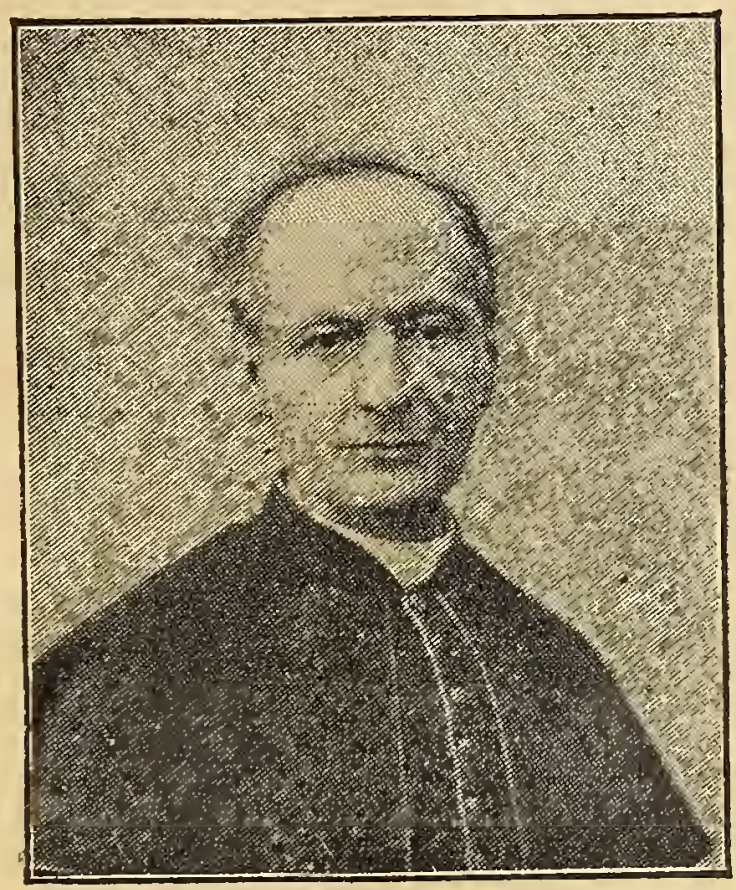

DROITE.

Né à Paris, 10 octobre 1841.

Recteur de l'Institut catholique de Paris. Prélat romain. Vicaire général honoraire du diocèse de Paris. Docteur en théologie et en droit canon des universités de Rome. Collaborateur au *Correspondant*. Elu pour la *première fois* en 1892, en remplacement de Mgr Freppel, décédé. Réélu en 1893 par 11,097 voix, sans concurrent.

74, rue de Vaugirard.

FINISTÈRE, Arr. Chateaulin (1re Circ.)

LE BORGNE (Paul)

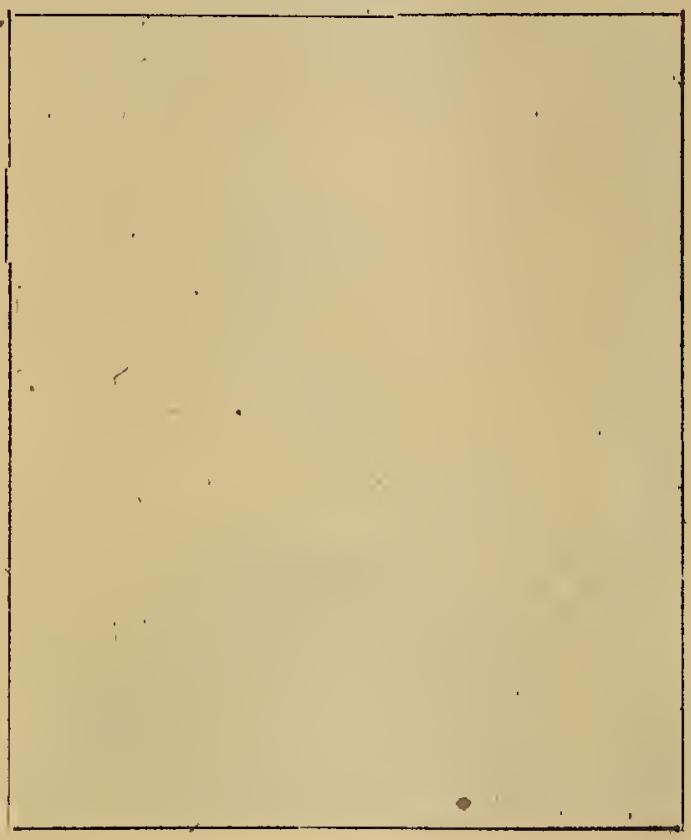

RÉPUBLICAIN.

Né à Pleyben, 4 septembre 1844.

Docteur-médecin 1872. Maire de Pleyben. Conseiller général. Président du Comice agricole.

Elu en 1889 par 7165 voix. Réélu en 1893 par 7765, sans concurrent.

26, rue Las Cases.

FINISTÈRE, Arr. Chateaulin (2e Circ.)

GOURVIL (Paul-Émile-Louis-Marie)

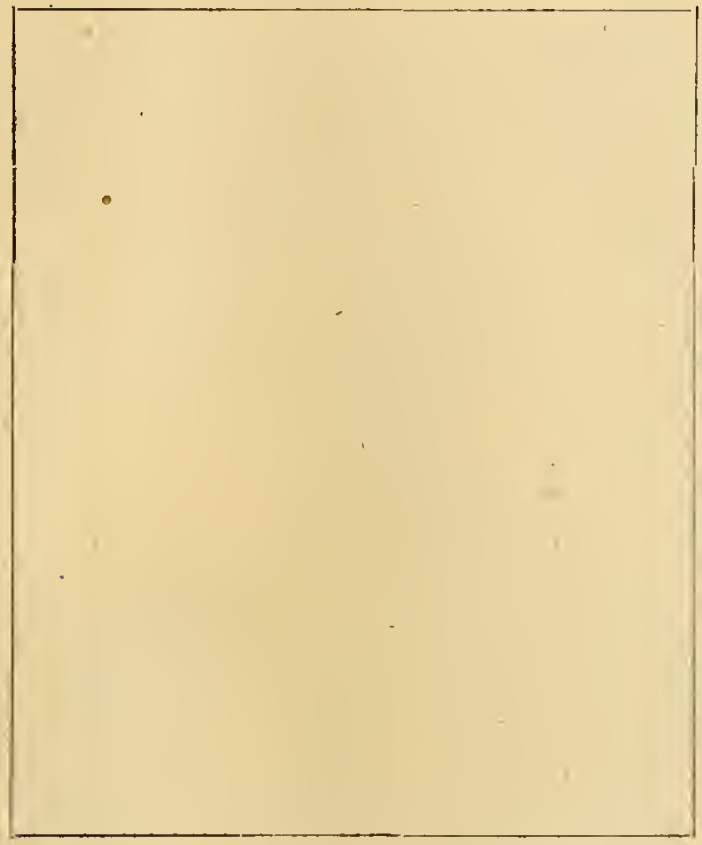

RÉPUBLICAIN.

Né à Sérignac, 29 mars 1845.

Propriétaire. Avocat à Morlaix. Conseiller général.

Elu pour la *première fois* en 1891, élection partielle. Réélu en 1893 par 6826, sans concurrent.

103, avenue de la Bourdonnais.

FINISTÈRE, Arr. de Morlaix (1re Circ.)

VICHOT (Louis-Antoine)

RÉPUBLICAIN.

Né à Besançon 30 juillet 1825.

Conseiller municipal de Morlaix.

Elu pour la *première fois* en 1893, au scrutin de ballottage par 7129 voix, contre 4875 données à M. l'Abbé Paturot, conservateur.

48, rue Gay-Lussac.

FINISTÈRE, Arr. de Morlaix (2e Circ.)

Comte de MUN (Adrien-Albert-Marie)

CONSERVATEUR RALLIÉ.

Né à Lumigny (Seine-et-Marne), 28 février 1841. Chevalier de la Légion d'honneur. Élève de l'école de St-Cyr. Officier de cuirassiers. (Campagne de 1870. Armée de Metz). Capitaine Adjudant-major 2me cuirassiers. Démissionnaire 1875. Elu député du Morbihan, arrondissement de Pontivy, en 1876-1877-1881-1885-1889 par 5236. Echoua en 1893, contre M. Le Clec'h, [4158 voix contre 4391, à M. Le Clec'h]. Réélu le 21 janvier 1894, dans le Finistère, en remplacem. de M. le vicomte de Kermenguy, décédé, par 8026 v., contre 5750 à M. Caill, républicain. *38, rue François Ier.*

FINISTÈRE, Quimper (1re Circ.)

HÉMON (Louis)

RÉPUBLICAIN.

Né à Quimper, 24 février 1844.

Avocat. Conseiller général. Engagé volontaire en 1870. (Défense de Paris, mobiles du Finistère). Elu député en 1876-1877-1881. Echoua en 1885. Réélu en 1889 par 6954 voix. Réélu en 1893 par 7298 voix, sans concurrent.

16, rue de Vaugirard.

FINISTÈRE, Quimper (2e Circ.)

COSMAO-DUMENEZ (Sélim)

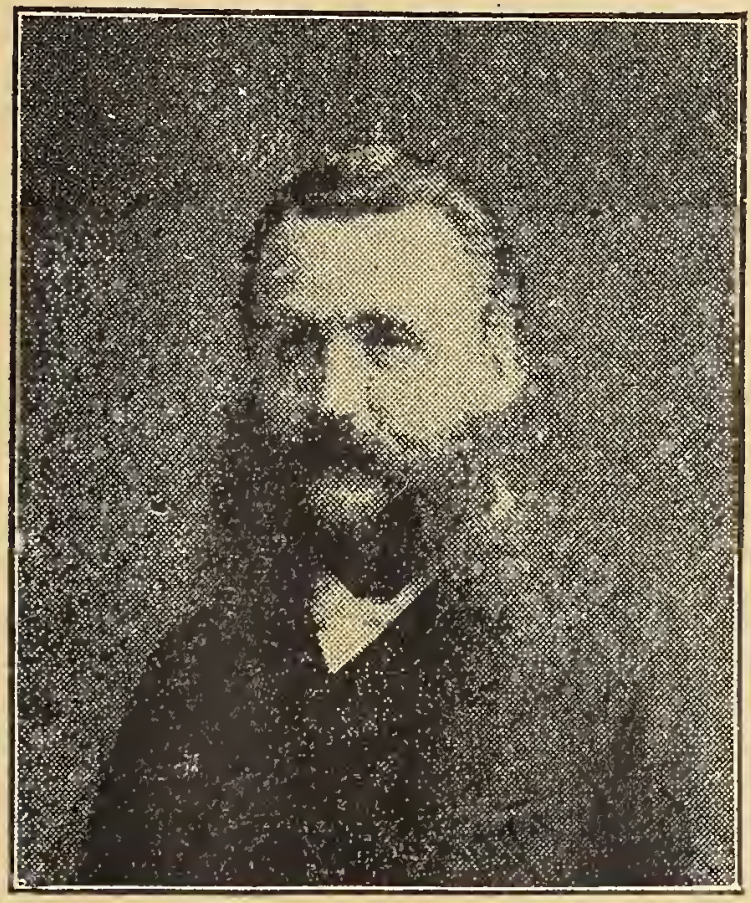

RÉPUBLICAIN.

Né à Pont-l'Abbé (Finistère), 28 févr. 1840. Docteur-médecin. Ancien médecin volontaire à l'Armée de la Loire, 1870. Conseiller général. Titulaire de plusieurs médailles pour actes de dévouement. Elu en 1889 par 8912 voix. Réélu en 1893 par 9714 voix, contre 7984 données à M. Béléguic, maire de Poullan, conservateur.

32, boulevard du Montparnasse.

FINISTÈRE, Arr. de Quimperlé

MONJARET DE KERJÉGU
(JAMES-MARIE-ANTOINE)

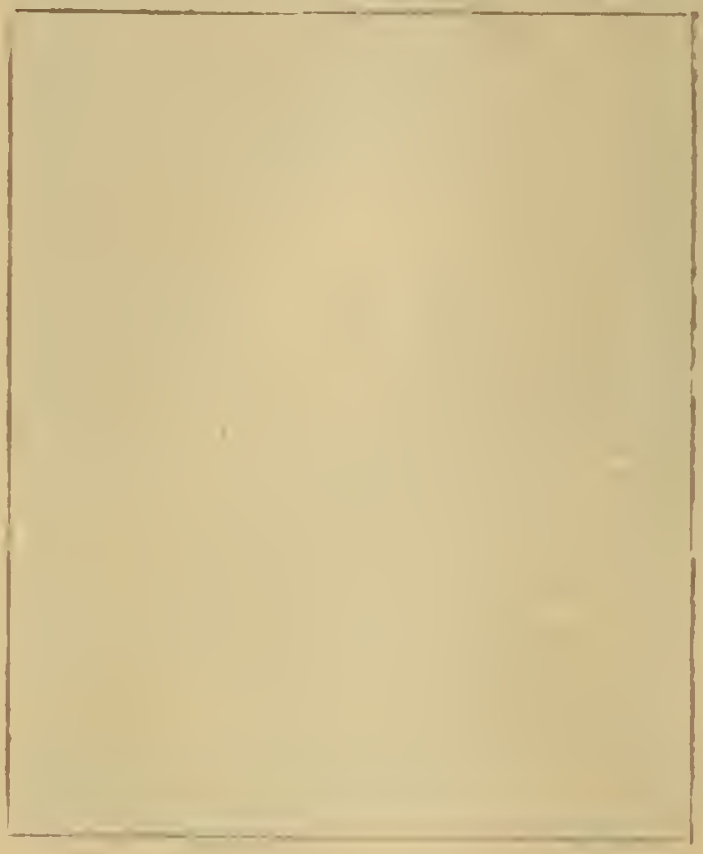

RÉPUBLICAIN.

Né au Château de Trévarez-St-Goazec, 27 février 1846.

Propriétaire. Conseiller général. ✲ Ancien diplomate. Ministre plénipotentiaire en Serbie, 1875-1876. Elu en 1889 par 7561 voix.

Réélu en 1893 par 8338 voix, sans concurr.

38, rue de Chaillot.

GARD, (*6 députés*) Arr. d'Alais (1er Circ.)

MALZAC

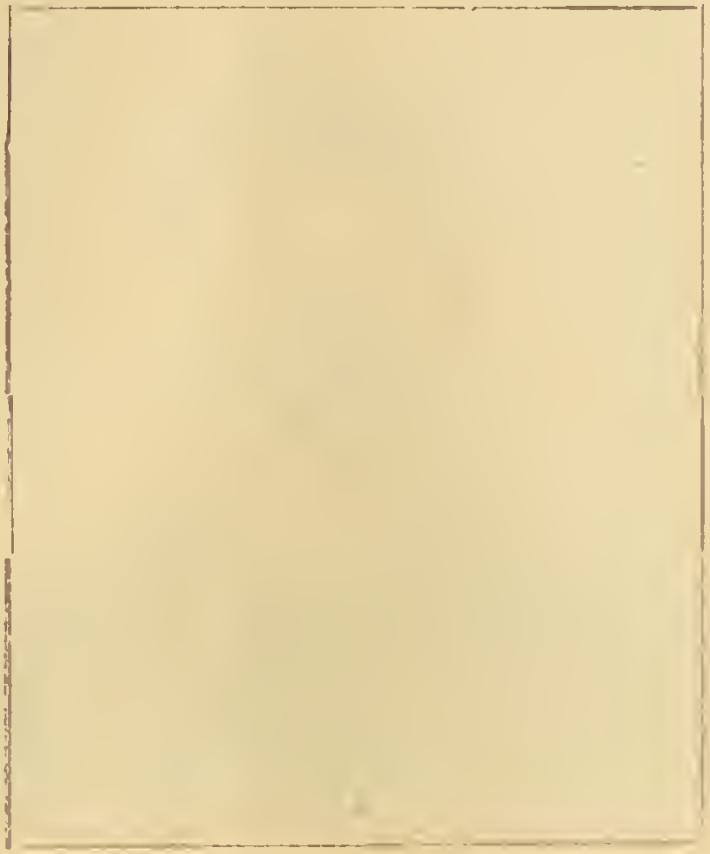

RÉPUBLICAIN-RADICAL.

Né le 13 août 1850.

Notaire. Elu pour la *première fois* député, au scrutin de ballottage, le 4 mars 1894, élection partielle, en remplacement de M. Desmons, pasteur de l'Eglise réformée, nommé Sénateur, par 4924 voix, contre 4896 à M. Gaussorgues, radical socialiste, et 3592 à M. Devèze, socialiste.

Au Luxembourg.

GARD, Arr. d'Alais (2e Circ.)

DE RAMEL (AUGUSTIN-FERNAND)

RÉPUBLICAIN-RALLIÉ.

Né à Alais, 27 mars 1847.

Docteur en droit. Conseiller général. Sous-lieutenant des mobiles du Gard. (Campagne de 1870.) ✲ faits de guerre. I. ❦. Ancien Sous-Préfet. Avocat à la Cour de cassation et au Conseil d'Etat. Jurisconsulte distingué. Elu en 1889 par 9389 voix. Réélu eu 1893 par 11,155 voix, sans concurrent.

37bis, rue de Bourgogne.

GARD, Nîmes (1re Circ.)

Comte de BERNIS (Jules-Henri-François)

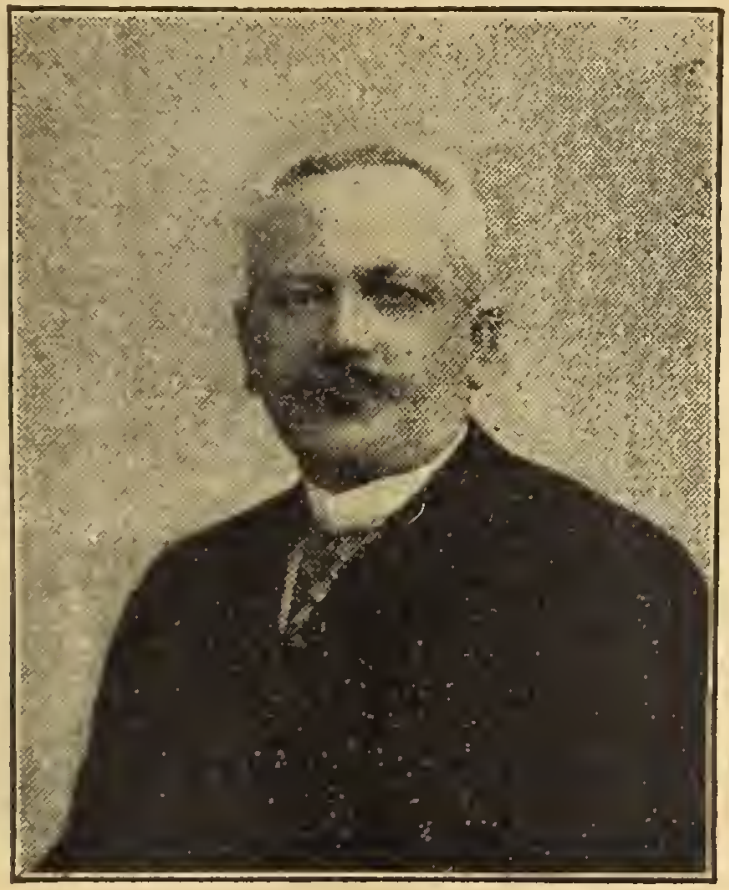

DROITE.

Né à Nîmes, 8 janvier 1842.

Propriétaire. Conseiller général. Ancien officier de cavalerie, démissionnaire 1867. Elu en 1889 par 8174 voix.

Réélu en 1893, au scrutin de ballottage, par 7,277 voix, contre 7065 données à M. Delon-Soubeyran, Conseiller général, républicain.

33, place de la Madeleine.

GARD, Nîmes (2e Circ.)

DOUMERGUE (Gaston)

RÉPUBLICAIN-RADICAL.

Né à Aigues-Vives (Gard), 1er août 1863. Avocat à Nîmes 1885-1890. Magistrat en Cochinchine 1890-1893. Juge de paix à compétence étendue, en Algérie, juin-décembre 1893. Elu en 1893 après les élections générales, en remplacement de M Jamais, décédé, et au scrutin de ballot., par 10,101 voix, sur 10,400 votants.

Place de la Bourse, (hôtel de Nice).

GARD, Arr. d'Uzès

CRÉMIEUX (FERNAND)

RÉPUBLICAIN-RADICAL.

Né à Pont-St-Esprit, 15 décembre 1857.

Avocat. Ancien Secrétaire de la Chambre des députés. Elu en 1885 pour la première fois. Non réélu en 1889, échoua contre M. Bonnefoy-Sibour, républicain. Elu en 1893, au scrutin de ballottage, par 9800 voix, contre 7308 données à M. Boyer de Bouillane, conservateur.

24, rue Clément-Marot.

GARD, Arr. du Vigan

GAUSSORGUES (Frédéric)

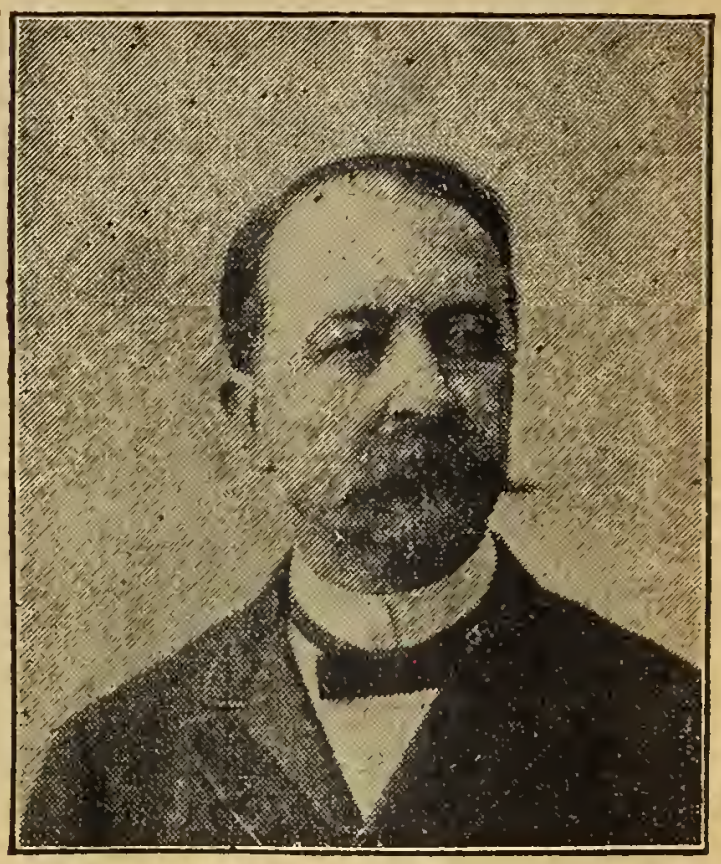

RÉPUBLICAIN.

Né à Sommières (Gard), 29 juillet 1841.

Propriétaire, Maire de Sommières. Conseiller général. Ingénieur des arts et manufactures. Ancien Commandant des mobiles du Gard. (Campagne de 1870.) Elu en 1889 par 8328 voix. Réélu en 1893, au scrutin de ballottage, par 7734 voix, contre 6369 données à M. Clauzel, Conseiller général, radical.

2, rue de la Sorbonne.

GARONNE (Haute) *(7 députés)* Arr. Muret

DE RÉMUSAT (PIERRE)

RÉPUBLICAIN.

Né à Paris, 19 janvier 1864.

Propriétaire. Petit-fils de Charles de Rémusat. fils de Paul de Rémusat Sénateur, de la Haute-Garonne. Elu pour la première fois en 1892, élection partielle. Réélu en 1893 par 14,427 voix, contre 4640 données à M. Aubry, Ingénieur civil, républicain radical, socialiste.

118, rue du Faubourg-St-Honoré.

GARONNE (Hte) Arr. St-Gaudens (1re Circ.)

BEPMALE (JEAN-EUGÈNE-OMER)

RÉPUBLICAIN-RADICAL-SOCIALISTE.

Né à St-Gaudens, 1er septembre 1852.

Avocat. Publiciste. Maire de St-Gaudens. Conseiller général. Elu pour la *première fois* en 1893 par 6959 voix, contre 6168 données à M. Jacques Piou député sortant, chef du groupe des ralliés.

47, rue Ramey.

GARONNE (Hte) Arr. St-Gaudens (2e Circ.)

ABEILLE (Valentin)

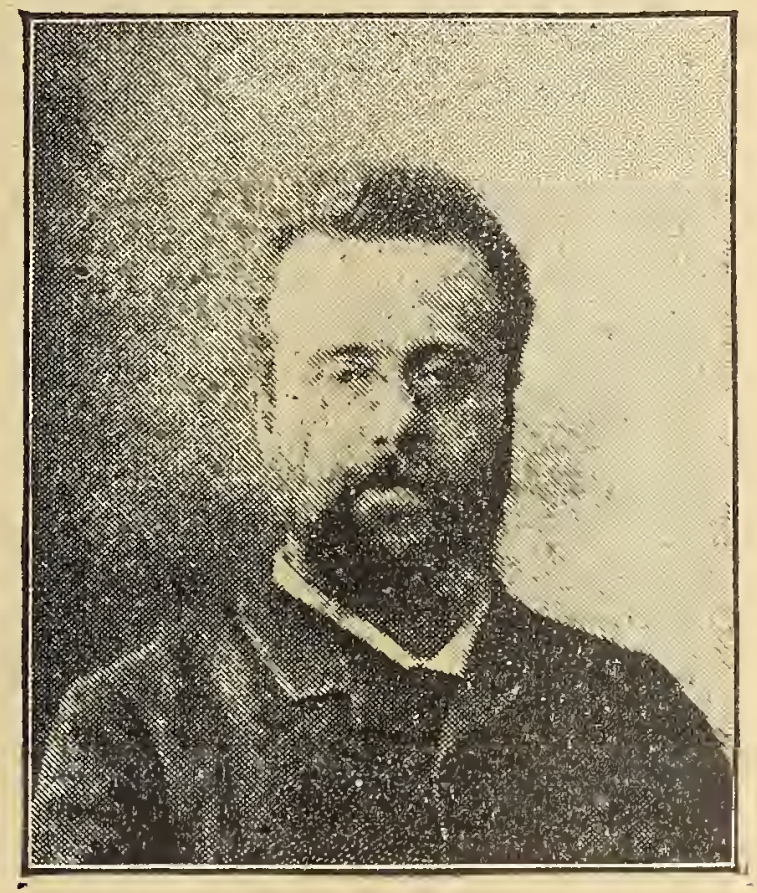

RÉPUBLICAIN-RADICAL.

Né à Montrejeau, 14 février 1843.

Propriétaire. Avocat. Ancien Sous-Préfet. Ancien Secrétaire général de la préfecture du Tarn-et-Garonne. Elu en 1885 pour la première fois. Réélu en 1889 par 7898 voix. Réélu en 1893 par 8681 voix, contre 4077 données à M. Larrieux, pharmacien, républicain socialiste.

5, rue Daubigny.

GARONNE (Hte) Arr. Toulouse (1re Circ.)

LEYGUE (RAYMOND)

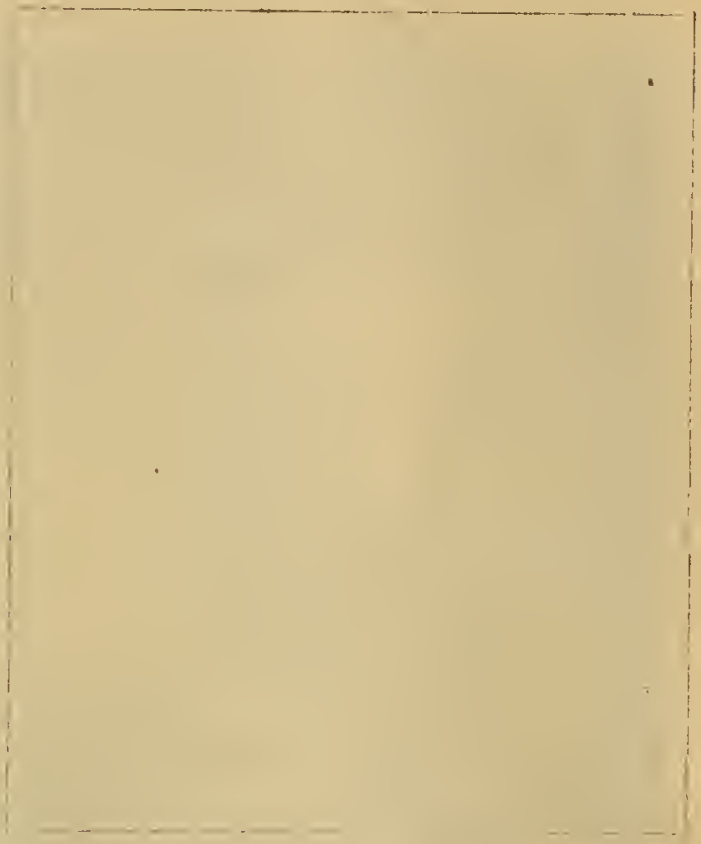

RÉPUBLICAIN-RADICAL-SOCIALISTE.

Né à St-Orens (Hte Garonne) 8 avril 1850.

Ancien capitaine au long cours. Conseiller général. Elu pour la première fois en 1890, élection partielle. Réélu en 1893 par 6746 voix, contre 4355 données à M. Latapie, rédacteur en chef du *Sud-Ouest*, républicain.

17, rue Casimir-Perier.

GARONNE (Hte) Arr. Toulouse (2e Circ.)

CALVINHAC (Louis-Gustave-François)

RÉPUBLICAIN-RADICAL-SOCIALISTE,

Né à Toulouse, 24 juin 1849. Cons. mun. de Toulouse. Aide-major auxiliaire. (Camp. 1870.) Journaliste. Ayant pris part au mouvem. révolut. Com. de Paris, passe au Cons. de guerre, 1 an de prison. Cons. mun. de Paris, son élec. fut cassée. Elu en 1889, 7744 v. Réélu en 1893 par 6337 v., contre 6255 à M. Rességuier, industriel, républ. Secrétaire de la Chambre, janv. 1894.

56, rue Bonaparte.

GARONNE (Hte) Arr. Toulouse (3e Circ.)

MANDEVILLE (Lucien)

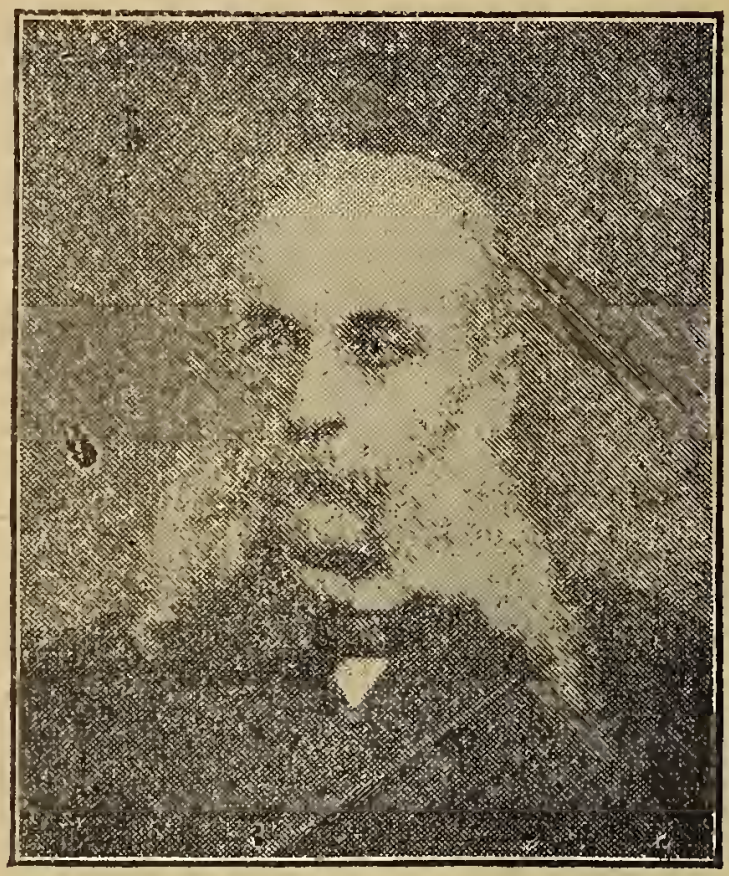

RÉPUBLICAIN-RADICAL.

Né à Campsas (Tarn-et-Garne) 1er juil. 1838

Propriétaire. Docteur-médecin. Conseiller général. Elu pour la première fois en 1889 9347 voix. Réélu en 1893 par 7645 voix, contre 7108 données à M. Montané, ancien député républicain.

15, rue Richepanse.

GARONNE (Haute-) Arr. de Villefranche

CAZE (Edmond-Marie-Justin)

RÉPUBLICAIN.

Né à Toulouse, 16 septembre 1839. Avocat. Docteur en droit. Elu pour la 1re fois en 1876. Réélu en 1877, en 1881. Ancien Sous-Secrétaire d'Etat, au Ministère de l'Agriculture (cabinet Gambetta 14 nov. 1881). Non réélu en 1885. Réélu en 1889, 7842 voix. Réélu en 1893 par 7648 voix, contre 5765 données à M. le comte d'Auberjon, rallié.

6, Cité d'Antin

GERS *(5 députés)*, Auch

DECKER-DAVID (Paul-Henry)

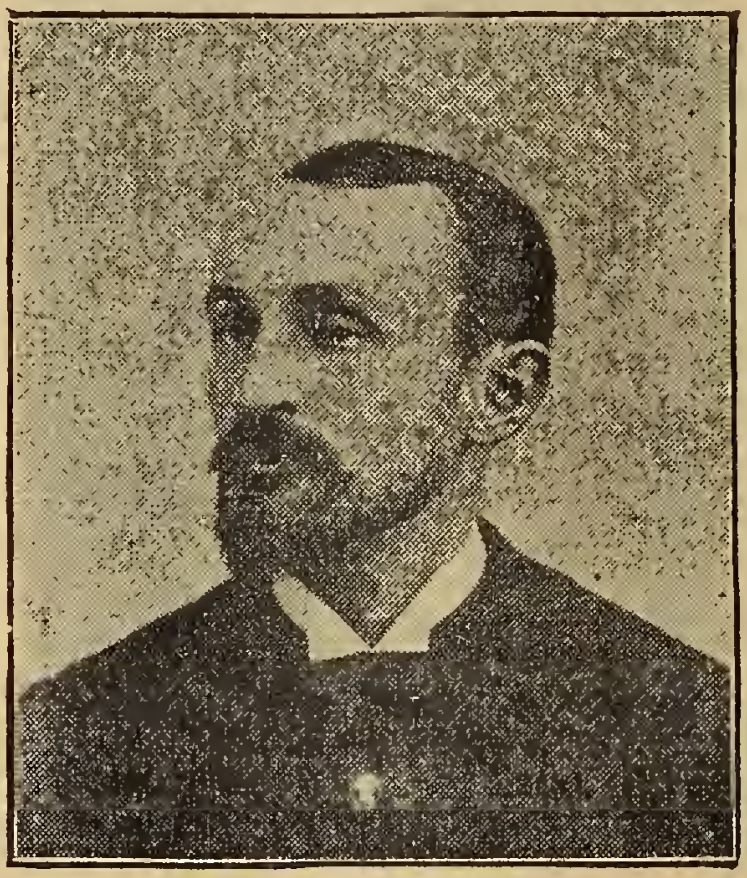

RÉPUBLICAIN.

Né à Commercy (Meuse), 27 sept. 1863. Ingénieur agron. Propr. agricult. Cons. mun. d'Auch, dep. 1888. Cons. génér. 1892. Anc. élève de l'Institut nation. agronom. 1883. Anc. élève de l'école des Haras. Démission. 1886. Direct. de la Ferme-école de la Hærre (Gers). 1889. Démis. 1893. Elu p. la *1re fois* député, 1893, au scrutin de ballot., 8332 v., c. 5258 à M. Peyrusse, dép. sort., conserv. *29, Bd. Malesherbes.*

GERS, Arr. de Condom

LANNELONGUE (Odilon)

RÉPUBLICAIN.

Né à Castera-Verduzan, (Gers), en 1840. Docteur-médecin. Agrégé de chirurgie. Professeur à la Faculté de médecine de Paris. Membre de l'Académie de médecine. Elu pour la *première fois* en 1893 par 10,604 voix, contre 5893 voix données à M. Daynaud, député sortant, conservateur.

3, rue François Ier,

GERS, Arr. de Lectoure

CAZES (THIERRY)

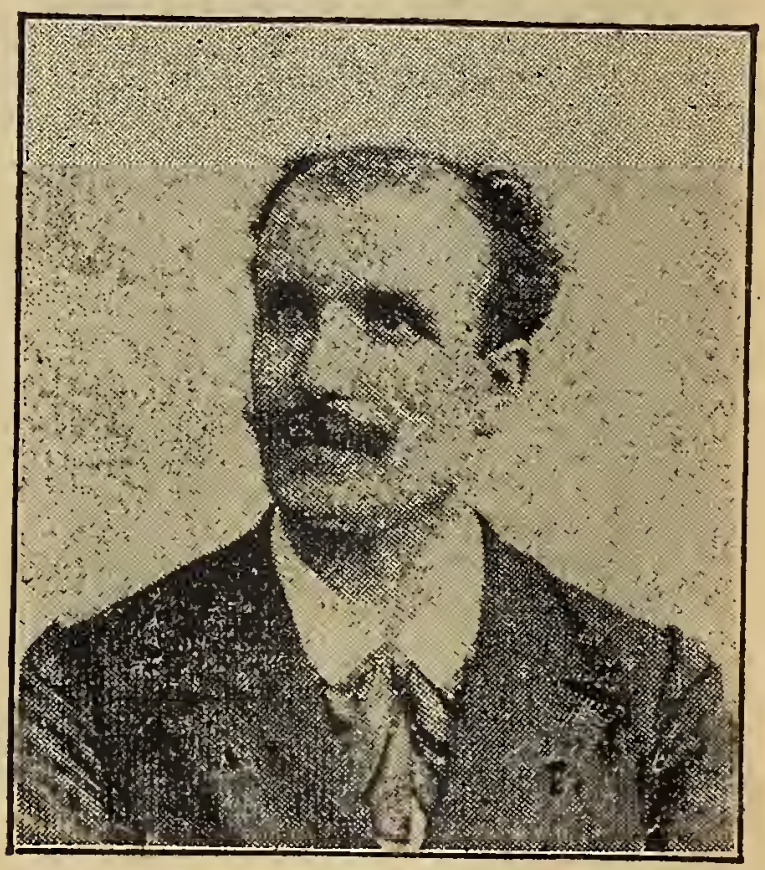

RÉPUBLICAIN-RADICAL-SOCIALISTE.

Né à Fleurance, 3 juillet 1861.

Professeur au collège de Narbonne. Elu pour la *première fois* en 1893 par 5016 voix, contre M. Descamps, député sortant, républicain, qui obtient 4238 voix, et M. Arthur Picard, radical, 597.

50, rue des Bernardins.

GERS, Arr. de Lombez

THOULOUSE (Emile)

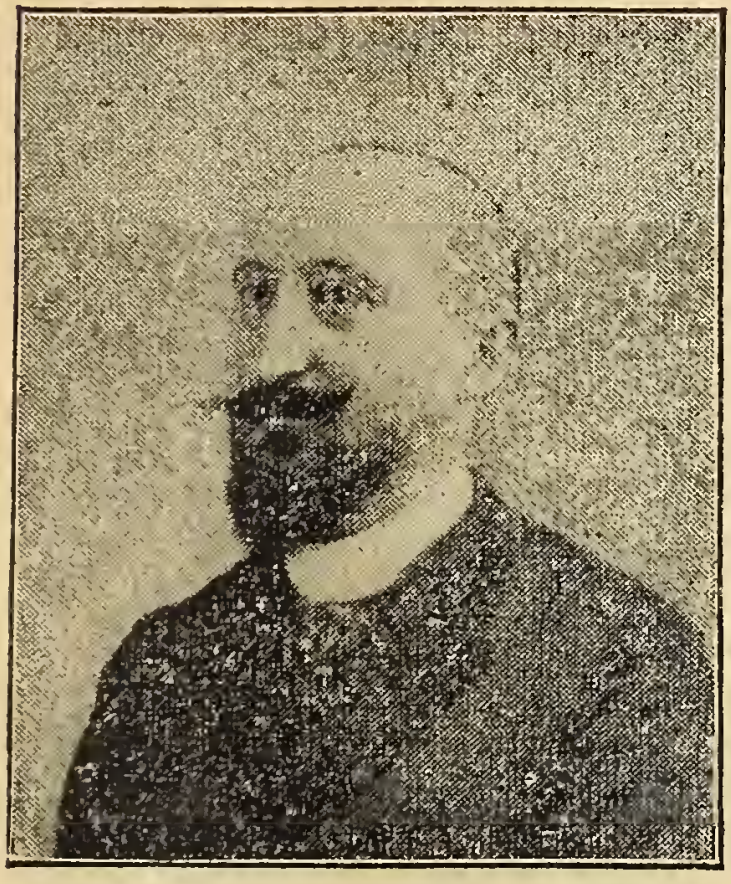

RÉPUBLICAIN.

Né à Toulouse, 8 décembre 1859.

Avocat. Docteur en droit 1886. Maire de l'Isle-en-Jourdain. Président du Conseil général du Gers. Journaliste. Elu pour la *première fois* en 1893 par 5236 voix, contre 4143 données à M. Fauré, député sortant, conservateur.

5, rue de l'Isly.

GERS, Arr. de Mirande

BASCOU (Olivier)

RÉPUBLICAIN.

Né à St-Aignan (Gers), 3 février 1865.

Avocat. Ancien Conseiller de Préfecture. Publiciste. Elu pour la *première fois* en 1893, au scrutin de ballottage, par 9949 voix, contre 9301 recueillies par M. Paul de Cassagnac, conservateur.

44, rue Blanche.

GIRONDE *(11 députés)*, Arr. de Bazas

CONSTANT (Jean-Louis-Emile)

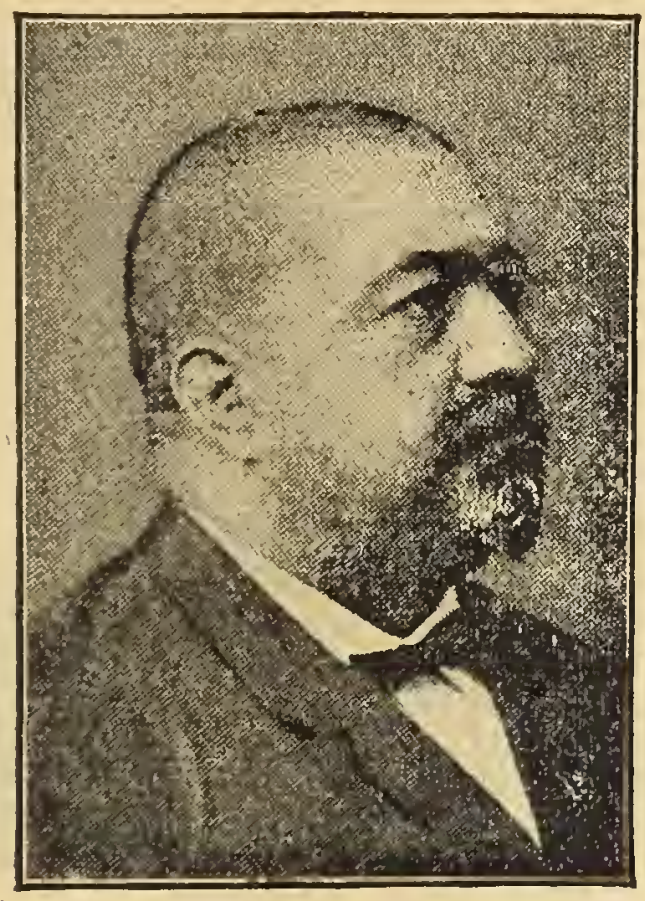

RÉPUBLICAIN.

Né à Bazas, 20 juillet 1861.

Avocat. Ancien bâtonnier. Conseiller municipal de Bazas depuis 1884. Elu pour la *première fois* en 1893 par 7648 voix, contre 5906 données à M. le marquis de Lur-Saluces, député sortant, conservateur.

95, rue de Richelieu.

GIRONDE, Arr. de Blaye

GOUJON (Jean-Eloi-Théophile)

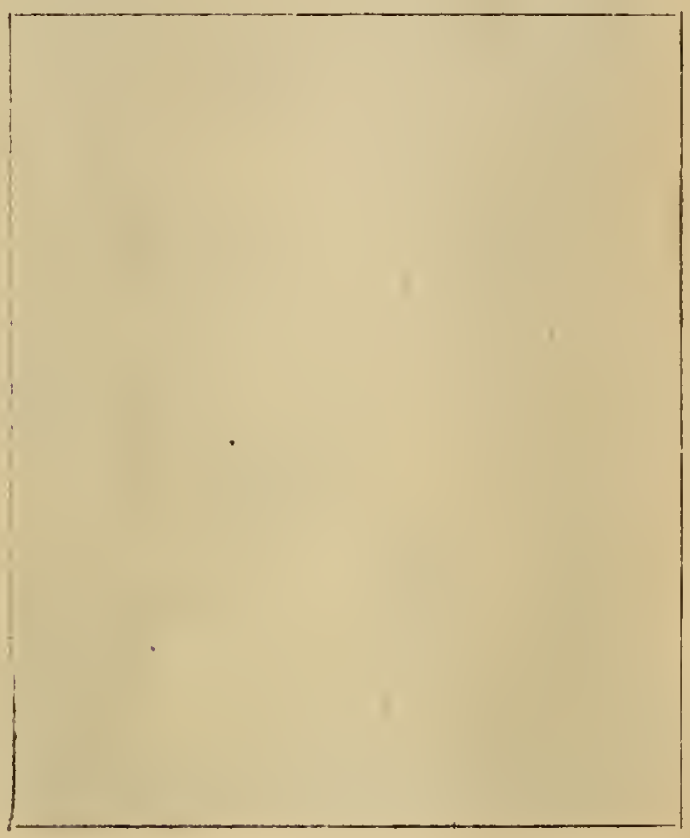

RÉPUBLICAIN.

Né à Gauriac (Gironde), 1er décembre 1835. Propriétaire. Anc. Vice-Président du Conseil de préfecture de la Gironde. Conseiller général. Maire de Gauriac. ✲. Elu pour la *première fois* en 1893 par 7395 voix, contre 5805 données à M. Alcée Froin, député sortant, conservateur.

80, rue du Ranelagh, Paris-Passy.

GIRONDE, Bordeaux (1re Circ.)

LABAT (Théophile)

RÉPUBLICAIN.

Né à Lormont (Gironde), 20 mars 1834.

Ancien Ingénieur des constructions navales. Constructeur maritime. Membre de la Chambre de commerce de Bordeaux. ✲. Economiste. Elu pour la *première fois* en 1893 par 5378 voix contre 5215 à M. Chiché, député sortant, boulangiste socialiste.

7, rue Clément-Marot.

GIRONDE, Bordeaux (2e Circ.)

GRUET (Charles)

RÉPUBLICAIN.

Né à Bordeaux, 2 août 1844. Négociant en vins. Anc. administrateur des hosp. de Bordeaux. Anc. cons. municipal de Bordeaux. Conseiller général. Elu pour la *première fois* en 1893 par 5534 voix, contre 4914 à M. Charles Bernard, pharmacien, socialiste intransigeant. M. Gruet remplace M. Aimelafille, député boulangiste, qui ne s'est pas représenté.

152, avenue Victor-Hugo.

GIRONDE, Bordeaux (3e Circ.)

JOURDE (Antoine)

RADICAL-SOCIALISTE.

Né à St-Merd (Corrèze), 23 septembre 1848. Employé de commerce. Anc. sous-officier. Campagne 1870. Siège de Paris Blessure grave. Décoré de la médaille militaire. Elu en 1889, 7117 voix comme boulangiste socialiste. Réélu en 1893 par 6847 voix, contre 5299 à M. Fernand Faure, anc. député, républicain.

23 rue des Ecoles à Chatou, (Seine-et-Oise).

GIRONDE, Bordeaux (4e Circ.)

RAYNAL (David)

RÉPUBLICAIN.

Né à Paris, 26 février 1840.

Négociant. Elu pour la *1re fois* en 1879, élection partielle. Sous-secrét. d'Etat aux Trav. publ. (Minist. Freycinet, 1880.) Réélu en 1881. Ministre Trav. publ. (Minist. Gambetta, nov. 1881). *id.* (Minist. Ferry, févr. 1883). Réélu en 1885-1889 11,370 v.). Réélu 1893 p. 11,394 v., c. 9852 à M. Benon, avoc. conserv. Ministre de l'Intérieur (Cab. Cas. Perier, déc. 1893.) *12, place Pereire.*

GIRONDE, Bordeaux (5e Circ.)

DUVIGNEAU (JACQUES)

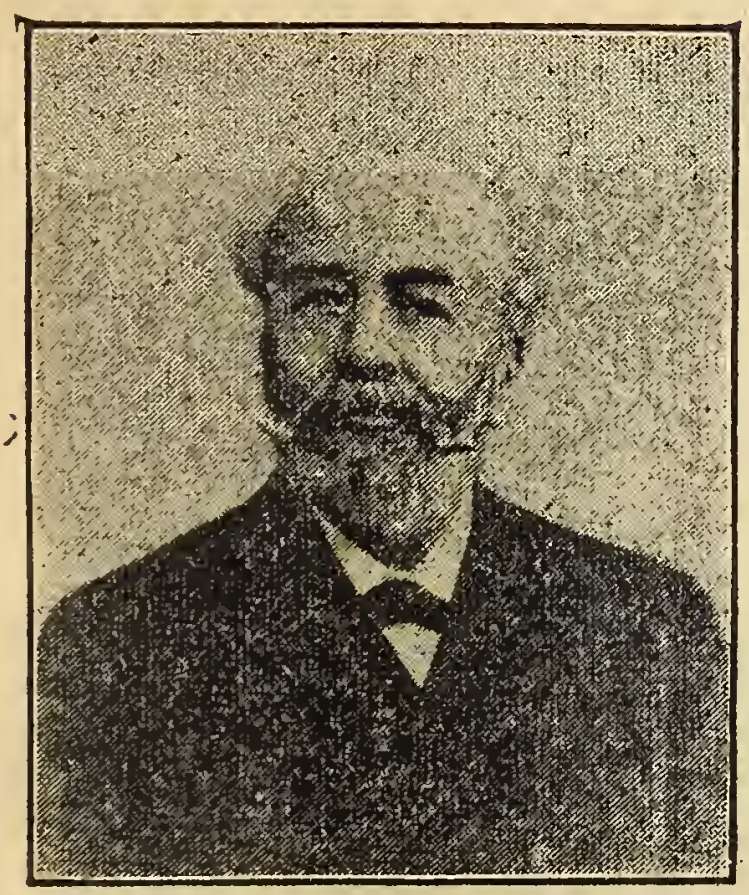

RÉPUBLICAIN-INDÉPENDANT.

Né à Audenge, 21 août 1833.

Propriétaire Maire d'Audenge. Cons. Gl dep. 1871. Présid. de cette assemblée dep. 1885. Elu pour la *1re fois* en 1892, en remplac. de M. Cazauvielh, décédé. Réélu en 1893 par 9387 voix, contre 4147 à M. Cailleteau, Négt, républic. radical, et 1075 à M. Pierre Marin, ouvrier tonnelier, socialiste.

37, rue Cambon, (hôtel de Castille).

GIRONDE, Arr. de Lesparre

PÉRIER DE LARSAN (HENRI COMTE DU)

RÉPUBLICAIN.

Né à Bordeaux, 29 févr. 1844.

Propriétaire. Maire. Ancien magistrat. Engagé volontaire au corps franc des tirailleurs girondins (Campagne de 1870.) Magistrat, 1872. Démissionnaire, 1880. Elu en 1889 (5519 voix.) Réélu en 1893 par 6396 v. contre 4151 à M. Nathaniel Johnston, négociant, ancien député, conserv. et 98 à M. Fabre de Rieunègre, cons.

144, rue de Rennes,

GIRONDE. Arr. de Libourne (1re Circ.)

SURCHAMP (Abel)

RÉPUBLICAIN.

Né en 1849.

Négociant. Maire de Libourne. Conseiller général. ✲.

Elu pour la *première fois* en 1889 par 7579 voix.

Réélu en 1893, par 7222 voix contre 2735 données à M. Elie Moty, tailleur de pierres, candidat ouvrier.

10, cité Bergère.

GIRONDE, Arr. de Libourne (2e Circ.)

OBISSIER SAINT-MARTIN
(LOUIS-ANTOINE-MARGUERITE)

RÉPUBLICAIN.

Né à Guitres (Gironde), 26 nov. 1833.

Avocat. Docteur en droit. Anc. Préfet de la Vienne. ✲. Elu en 1881, élection partielle. Réélu en 1885 et 1889 par 8039 v. Réélu en 1893 par 8303 v., contre 3043 données à M. de Castellane, conservateur, et 821 à M. Grosseille, tailleur de pierres, candidat ouvrier.

17, rue Castellane.

GIRONDE, Arrond. de la Réole

LAROZE (Pierre)

RÉPUBLICAIN.

Né à Libourne (Gironde), 25 mai 1861.

Avocat. Auditeur au Conseil d'Etat. Elu pour la *première fois* en 1893 p. 7619 v., contre 5436 obtenues par M. Robert Mitchell, député sortant, rallié, et 87 à Michel Jeantier, tonnelier, socialiste.

182, rue du Faubourg-St-Honoré.

HÉRAULT (*6 députés*) Arr. de Béziers (1re Cir.)

MAS (Jean-Henri-Alphonse)

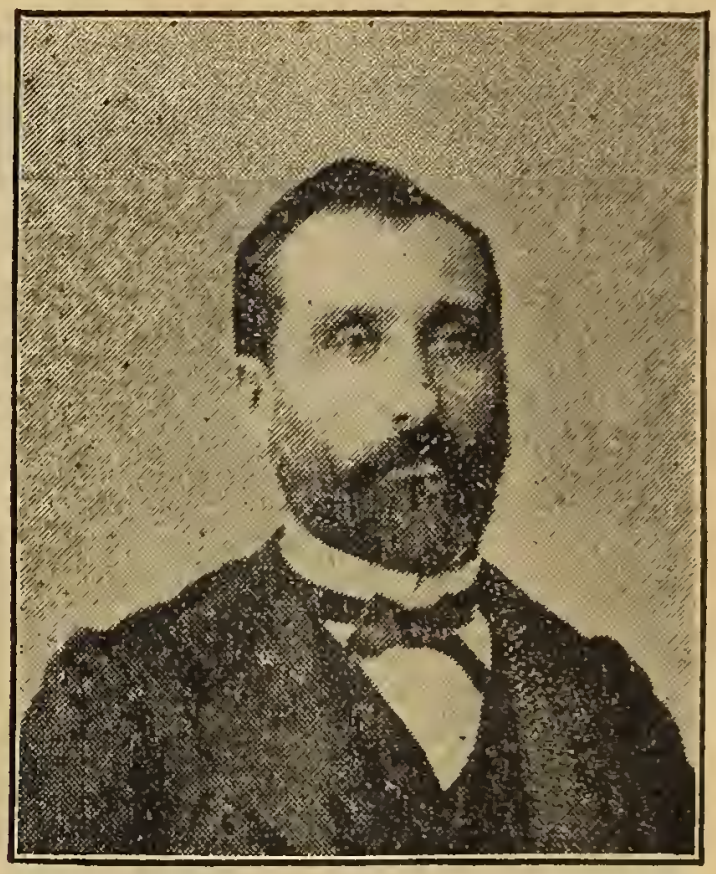

RÉPUBLICAIN-RADICAL.

Né à Maraussan (Hérault) 31 janv. 1850.

Anc. avoué. Maire de Béziers. Conseiller gl Elu pour la 1re fois en 1890, élect. part., par suite du décès de M. Vernhes. Réélu en 1893, au scrutin de ballottage, par 7779 v., contre 5788 à M. Augé, cons. général, radical social., et 1900 voix à M. le Dr Despetit, ancien médecin de la marine, rallié.

22, rue de Richelieu.

HÉRAULT, Arr. de Béziers (2e Circ.)

COT (Jean-Justin)

RÉPUBLICAIN.

Né à Cazoul-les-Béziers, 1er juillet 1845.

Docteur médecin, et propriétaire viticulteur. Elu pour la *première fois*, en 1893, au scrut. de ballottage, par 8254 voix, contre 8039, données à M. Bouty, avocat, radical, socialiste.

33, rue St-Jacques.

HÉRAULT, Arrond. de Lodève

VIGNÉ (Paul)

RÉPUBLICAIN-RADICAL-SOCIALISTE.

Né à Montpellier, 8 sept. 1859.

Ancien médecin de la marine. Homme de lettres, connu sous le nom de Vigné d'Octon Collaborateur au *Temps, Figaro, Revue Bleue, Illustration*. Elu pour la *première fois* en 1893, au scrut. de ballot., par 7263 v., contre 6302 à M. P. Leroy-Beaulieu, Membre de l'Institut, républicain.

55bis, cité des Fleurs, Paris-Batignolles.

HÉRAULT, Montpellier (1re Circ.)

COUSIN (Elie)

RÉPUBLICAIN-RADICAL-SOCIALISTE.

Né à Montpellier en 1847. Négt en vins. Anc. Cons. municip. de Montpellier. Cons. génér. 1889. Anc. juge au trib. de com. Présid. de la Ch. syndic. d. négts, en vins de Montpellier. Maréch. de logis-chef de la bat. d'artill. mob. de l'Hérault. Camp. 1870. Siège de Langres Elu p. la *première fois* au scrut. de bal., p. 9223 voix, contre 7762 à M. Deandreis, banquier, dép. sort., rép. radical. *86, rue de Monceau,*

HÉRAULT, Montpellier (2e Circ.)

SALIS (Jacques-Michel)

RÉPUBLICAIN-RADICAL-SOCIALISTE.

Né à Cette, 21 mars 1848.

Avocat. Ancien maire de Cette. Conseiller général. Elu pour la première fois en 1881. Réélu en 1885 et en 1889 par 10,550 voix.

Réélu en 1893, par 11,865 voix, contre 3034, à M. Paul Melon, publiciste, républicain.

15, rue Rougemont.

HÉRAULT, Arrond. de Saint-Pons

CROS-BONNEL (Louis-Eugène)

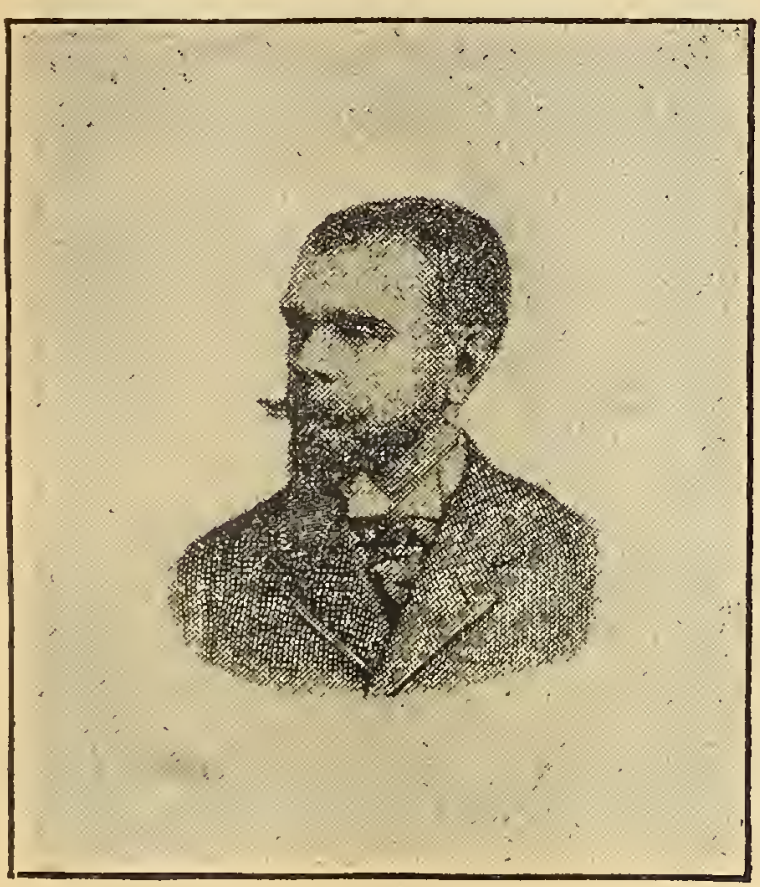

RÉPUBLICAIN.

Né à Narbonne, 10 mai 1855.

Propriétaire viticulteur. Industriel (raffineries de soufre).

Elu pour la *première fois* en 1893, au scrutin de ballottage, par 5472 voix, contre 5180, données à M. Razimbaud, député sortant, républicain.

25, rue Marbeuf.

ILLE-et-VILAINE (*8 députés*) Arr. Fougères

PONTALLIÉ (EDOUARD)

RÉPUBLICAIN,

Né à Nantes, 14 octobre 1855.

Propriétaire. Maire de St-Aubin-du-Cormier. Elu pour la *première fois* 1893, par 9321 voix, contre 8254, données à M. Delafosse, député sortant, conservateur, et 1041, à M. de Monluc, Conseiller à la Cour d'appel de Douai, radical.

48, rue de Rome.

ILLE-ET-VILAINE, Arr. de Montfort

PORTEU (Armand)

DROITE.

Né à Rennes, 9 novembre 1839.

Filateur. ✲ (Actes de dévouement). Ancien Préfet. Démissionnaire 1877. Elu en 1893 par 7251 voix. Réélu en 1893, par 8088 voix, contre 5688, données à M. Du Mesnil, ancien Sous-préfet, républicain.

11, rue Richepanse. (hôtel du Danube).

ILLE-ET-VILAINE, Arr. de Redon

RÉCIPON (Emile)

RÉPUBLICAIN.

Né au Puy (Haute-Loire), 18 oct. 1838.

Propriétaire. Anc. négociant. Maire de Laillé. Cons. général. Membre du Cons. supérieur de l'agric^re^ ✲. Député de Puget-Théniers 1878-1881. Elu dans l'Ille-et-Vilaine en 1885. Réélu en 1893 par 11151 v., contre 9757, à M. Barbetin, député sortant, conservateur.

39, rue Bassano.

ILLE-ET-VILAINE. Rennes (1re Circ.)

LE HÉRISSÉ (René-Félix)

RÉVISIONNISTE.

Né à Antrain (Ille-et-Vilaine), 14 oct. 1857 Anc.o fficier de cavalerie. (St-Cyr 1878.) Ancien Conseiller général. Anc. direct. du journal boulangiste *la Cocarde* Elu pour la 1re fois en 1886, élection part. Réélu en 1889 (11,250 v.) Réélu en 1893, par 6543 v., contre 4001, à M. Pinault, anc. député, républicain, et 2060 à M. Maniez, ouvrier, socialiste.

172, rue de Grenelle.

ILLE-ET-VILAINE, Rennes (2e Circ.)

BRICE (René)

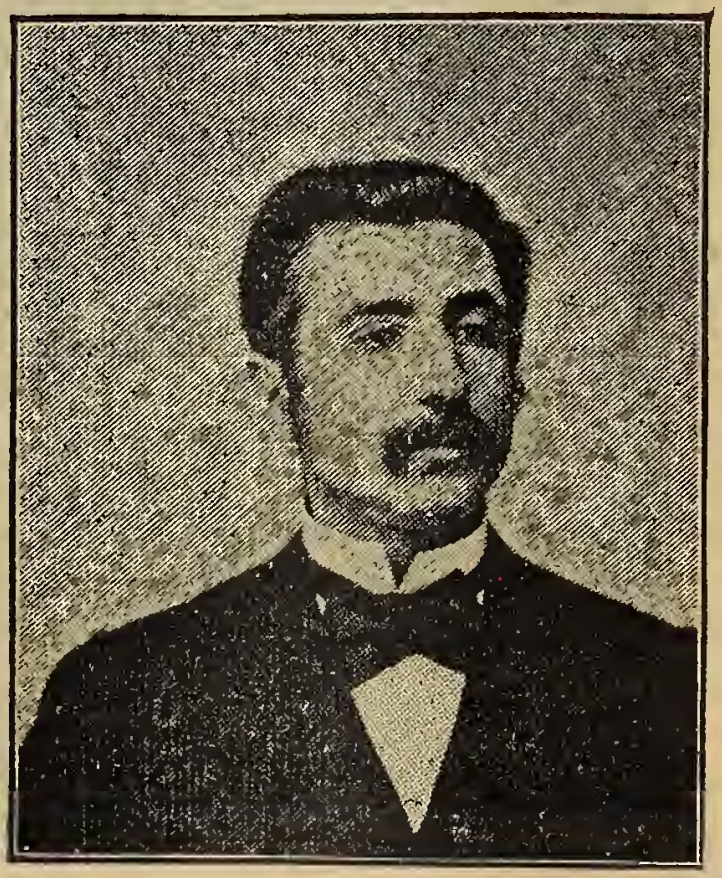

RÉPUBLICAIN,

Né à Rennes, 23 juin 1837.

Avocat. Conseiller. général. Administrat. de diverses Sociétés. L'undes plus anciens parlementaires de la Chambre. Elu en 1871 à l'Assemblée nationale. 1876-1881-1885. Echoua en 1889. Elu en 1893, par 8807 voix, contre 6274, données à M. Paul Carron, député sortant, Maire de Piré, conservateur.

9, quai Malaquais.

ILLE-et-VILAINE, Arr. de St-Malo (1re Circ.)

BRUNE (François-Jean)

RÉPUBLICAIN.

Né à Pleine-Fougères, 1er avril 1835.

Ancien notaire. Maire de Pleine-Fougères. Conseiller général, ✲.

Elu pour la *première fois* en 1893 par 7513 voix, contre 3277, données à M. Leouzon-Leduc, avocat à la Cour d'appel, révisionniste.

32, boulevard Montparnasse.

ILLE-et-VILAINE, Arr. de St-Malo (2e Circ.)

DEMALVILAIN (Léonce-Eugène)

RÉPUBLIGAIN.

Né à St-Pierre (Amérique du Nord), 18 janvier 1841. Armateur. Maire de St-Servan. Président du tribunal de commerce de St-Malo. Conseiller d'arrondissement.

Elu pour la *première fois* en 1893 par 8800 voix, sans concurrent.

M. Demalvilain est protectionniste.

18, rue Cortambert

ILLE-ET-VILAINE, Arr. de Vitré

Comte LE GONIDEC de TRAISSAN
(Olivier-Marie-Meriadec)

DROITE.

Né à Vitré, 21 fevrier 1839. Propriétaire. Conseillller municipal de Vitré. C. de la Légion d'honneur. Chevalier de l'ordre de St-Grégoire-le-Grand. Ancien officier aux zouaves pontificaux. Ancien Commandant des volontaires de l'Ouest. Campagne de 1870. Ancien secrétaire de la Chambre. Elu pour la *première fois* en 1876. Réélu en 1879 et 1881. Échoue en 1885. Réélu en 1889 (12,174 voix. Réélu en 1893 par 10,192 voix, contre 5582 à M. Garreau, avoué, doct. en droit. Répub.

59, rue des Saints-Pères

INDRE *(5 députés)* Arr. du Blanc

MOROUX (ALFRED)

RÉPUBLICAIN.

Né Au Busson (Indre), en 1849.

Propriétaire-agriculteur. Conseiller général.

Elu pour la *première fois* en 1891 ; élection partielle.

Réélu en 1893, par 8552 voix, contre 5901 à M. de Beauregard, conservateur.

40, rue St-Séverin.

INDRE, Chateauroux (1re Circ.)

BALSAN (Charles)

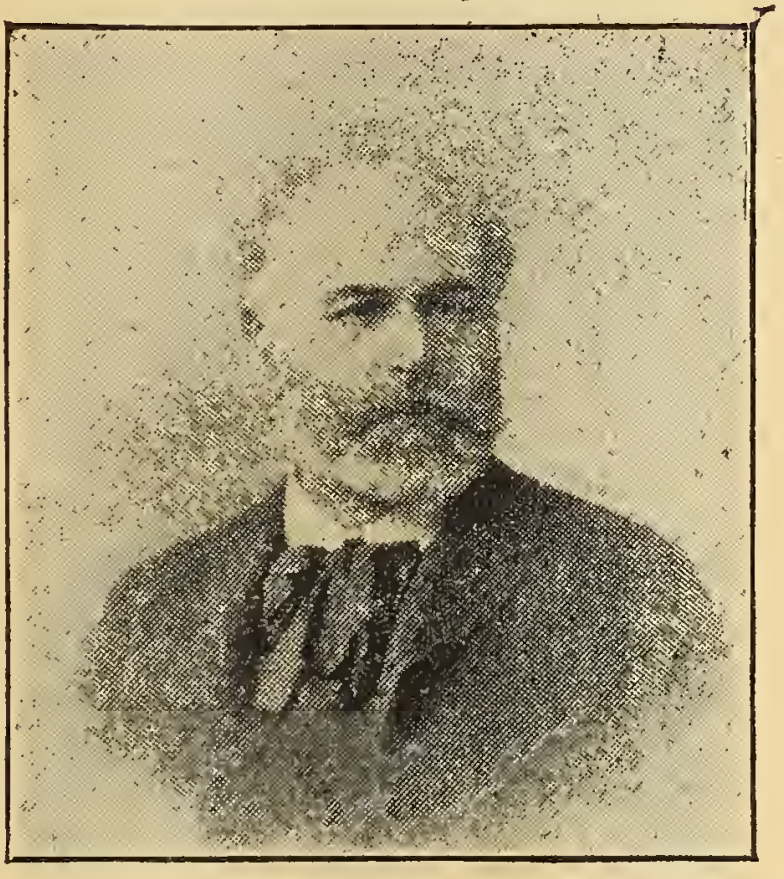

RALLIÉ

Né à Paris, 16 août 1838.

Manufacturier (draps de troupe). Président du Tribunal de commerce de Chateauroux. Conseiller général, ✲.

Elu pour la *première fois* en 1889 par 9201 voix. Réélu en 1893 par 8449 v., contre 8012, recueillies par M. Palureau-Francœur, radical-socialiste.

8, rue de la Baume

INDRE, Chateauroux (2e Circ.)

DAVID (Alban-Bernard)

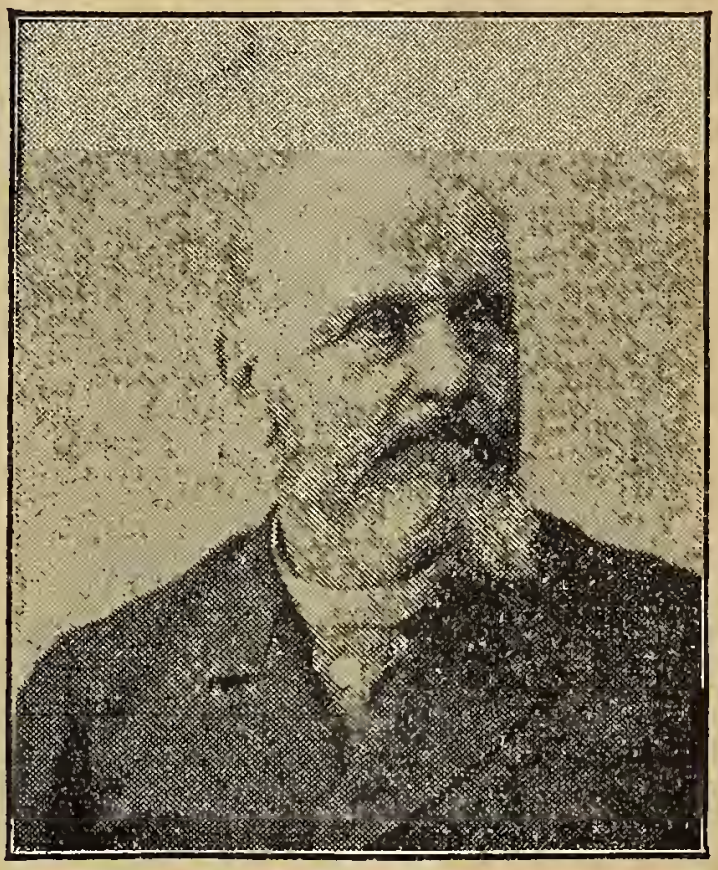

RÉPUBLICAIN.

Né à Levroux, le 18 octobre 1839.

Propriétaire. Maire d'Encillé. Conseiller général.

Elu pour la *première fois* en 1889 par 5938 voix.

Réélu en 1893, par 7244 voix, sans concurrent.

22, rue Tronchet.

INDRE, Arrond. de la Châtre

DE St-MARTIN-VALOGNE (MARIE-AIMÉ)

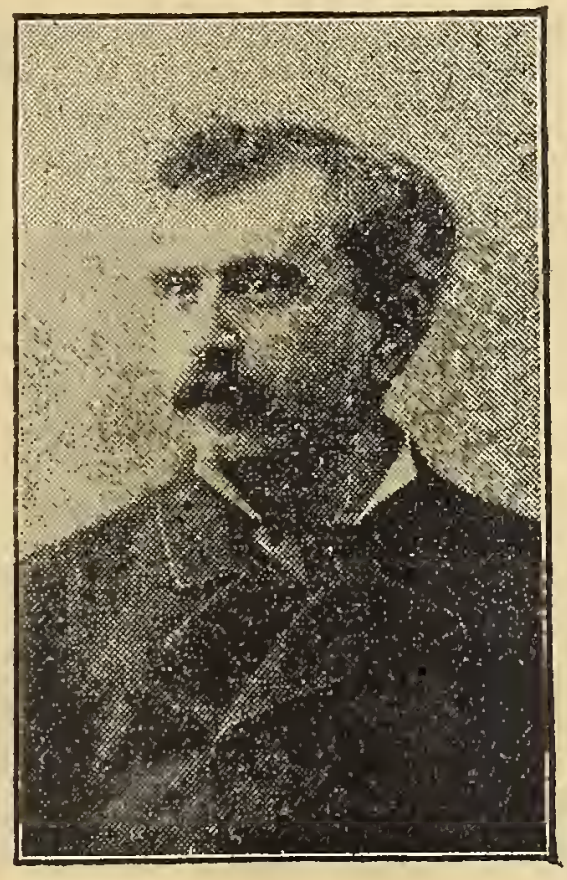

DROITE.

Né à Guéret, 14 septembre 1831.

Propriétaire-agriculteur Licencié en droit. Maire de Clain. Conseiller général.

Elu pour la *première fois* en 1876, 1877, 1881, 1885, 1889 par 10,415 voix.

Réélu en 1893 par 8357 voix, contre 6162, données à M. Périgois, Ingénieur des mines, républicain.

25, rue de l'Arcade.

INDRE, Arr. d'Issoudun

LECONTE (ALFRED-ETIENNE)

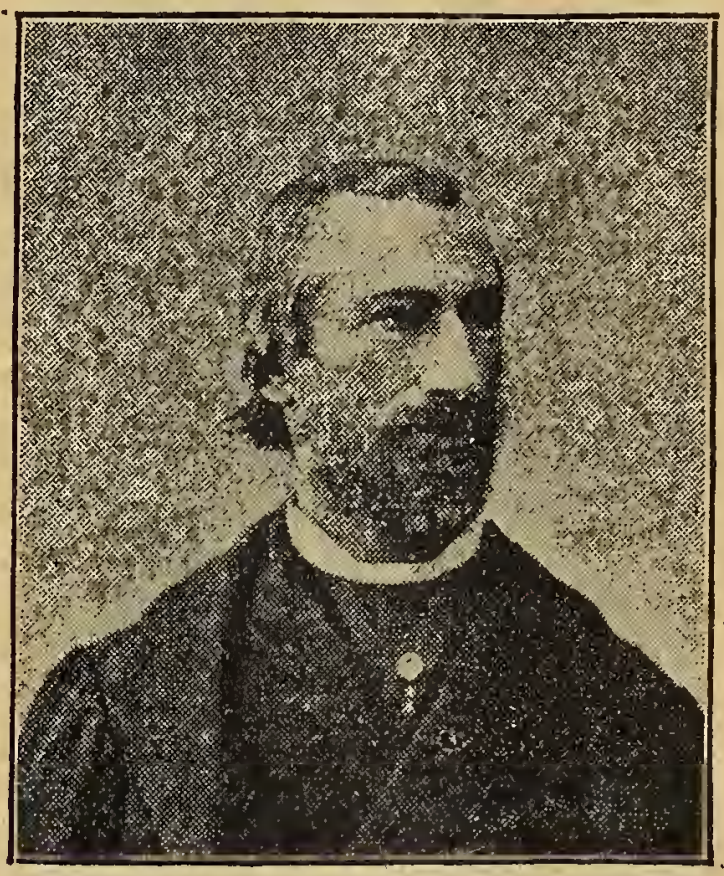

RÉPUBLICAIN RADICAL.

Né à Vatan, 21 déc. 1824.

Ancien pharmacien. Juge au Tribunal de commerce. Conseiller général.

Elu pour la *1re fois* en 1876, 1877, 1881, échoue en 1885. Réélu en 1889 par 7112 voix.

Réélu en 1893 par 3581 v., contre 3568 à M. le Dr Dumont, republic., 2886 à M. Doré, soc., et 1790 à M. de Bonneval, anc. dép., conservat.

5, rue Pierre-Dillery.

INDRE-et-LOIRE (*4 députés*) Arr. de Chinon

LEFFET (Eugène-Lucien)

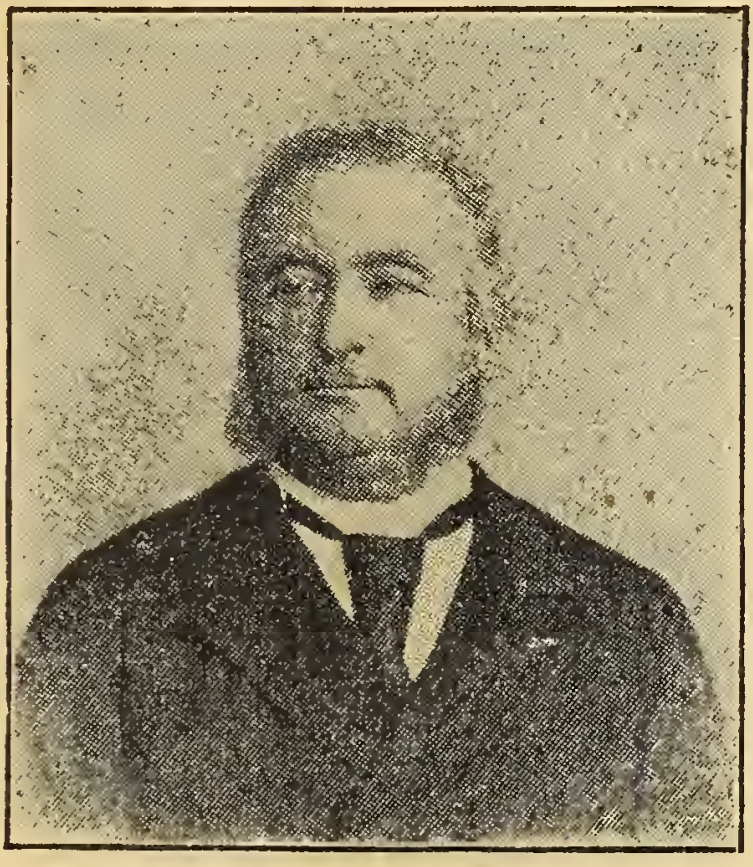

RÉPUBLICAIN.

Né à Saumur, 21 mai 1838.

Ancien officier de marine. ✲ faits de guerre. Campagne 1870. Conseiller d'arrondissement.

Elu pour la *première fois* en 1893, par 11,540 voix, contre 10,786, données à M. Jules Delahaye, député sortant, conservateur, élu en 1889 comme boulangiste.

6, rue de Cerisoles.

INDRE-ET-LOIRE, Arr. de Loches

WILSON (Daniel)

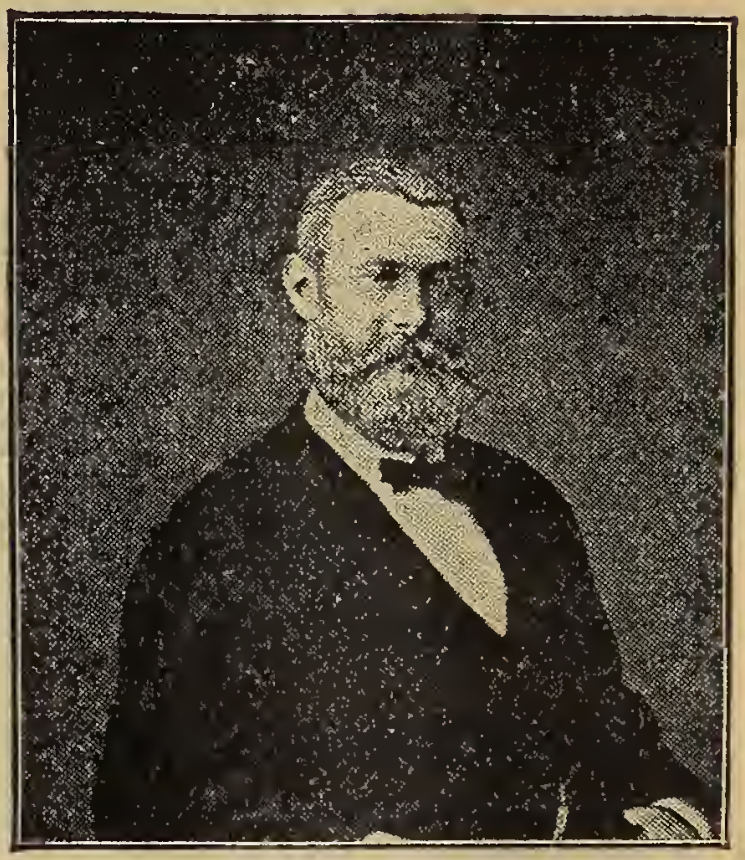

RÉPUBLICAIN-RADICAL

Né à Paris, 6 mars 1840.

Maire de Loches. Conseiller Gl 1892. Commandant Bon Mobilisés d'Ind.-et-L. 1870. Député libéral sous l'Empire 1869. Memb. de l'Assemblée Natle 1871. Réélu en 1870-1879-1881-1885. S. Secr. d'Etat aux Finances, Cab. Freycinet déc. 1879, *id.* Cab. Ferry, sept. 1880. Nov. 1881. Épousa Mlle Grévy, 22 oct. 1881. Présid. de la Cn du Budget 1893. Rapporteur Gl Budget 1887, Elu 1893 p. 9505 v., contre 7400 à M. Muller, dép. sort. rallié. *Invalidé* et réélu le 6 mai 1894 p. 9336 v., c. 7605 à M. Maurice Raoul-Duval, rép. rallié. *2, Av. d'Iéna.*

INDRE-ET-LOIRE, Tours (1re Circ.)

DRAKE (JACQUES)

RÉPUBLICAIN.

Né à Paris, 1er février 1855.

Propre Conseiller général 1883. Viticulteur distingué, l'un des promoteurs de la reconstitution des vignobles de Touraine. Vice-prés. du syndicat des agricult. d'Indre-et-Loire. Vice-prés. du syndic. agric. de Montbazon. Elu p. la *1re fois* en 1893, au scrut. de bal. p. 10,918 v., c. 7373, à M. du Saussay, dép. sort., révis., plébiscit. *7, rue du Berry.*

INDRE-ET-LOIRE, Tours (2e Circ.)

TIPHAINE (ALFRED)

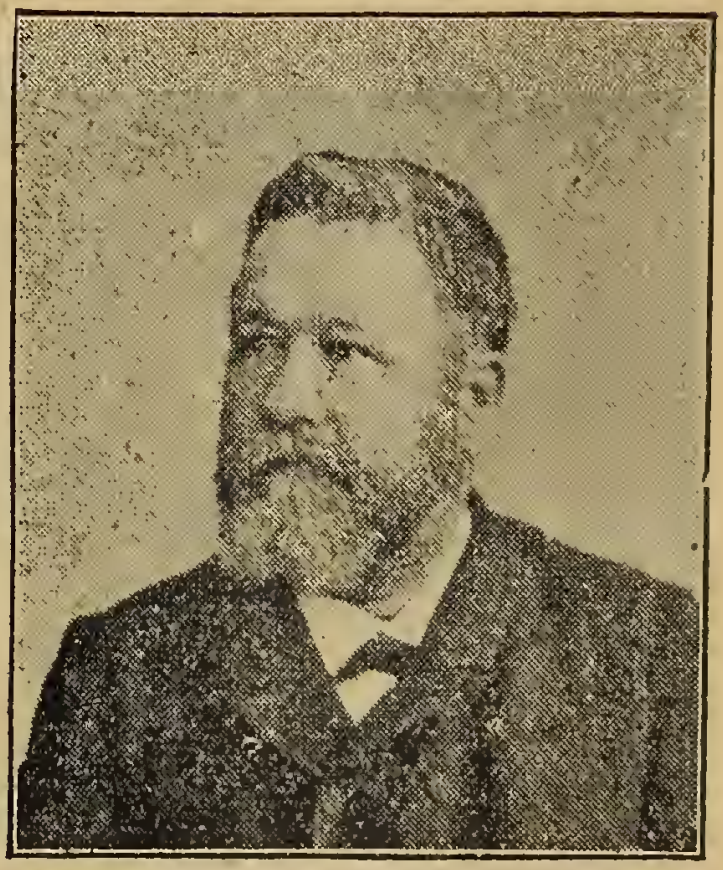

RÉPUBLICAIN.

Né à St-Pierre (Ile de la Réunion), 30 juin 1836. Propriétaire Maire de Monnaie. Conseiller général de Vouvray. Président du Comice agric. de l'arrondissement de Tours.

Elu en 1890, élection partielle.

Réélu en 1893, au scrutin de ballottage, p. 9814 voix, contre 8440, données à M. Moisand, droite républicaine.

18, quai du Louvre.

ISÈRE *(8 députés)* Grenoble (1re Circ.)

RIVET (Gustave)

RÉPUBLICAIN RADICAL.

Né à Domène (Isère), 25 février 1848.

Conseiller Général. Ancien universitaire. Publiciste. Chef de cabinet du Ministre des Beaux-Arts 1880. Elu en 1883, 1885, 1889 [10,383]. Réélu en 1893, par 9338 voix, contre 1890 à M. Jorre, maire de Saint-Ismier, radical, et 1228 à M. Xavier Roux, publiciste radical. M. Rivet est l'auteur de la proposition qui porte son nom, qui avait pour objet de retirer au Sénat le droit de dissoudre la Chambre.

5, rue des Lions-St-Paul.

ISÈRE, Grenoble (2e Circ.)

REY (ARISTIDE)

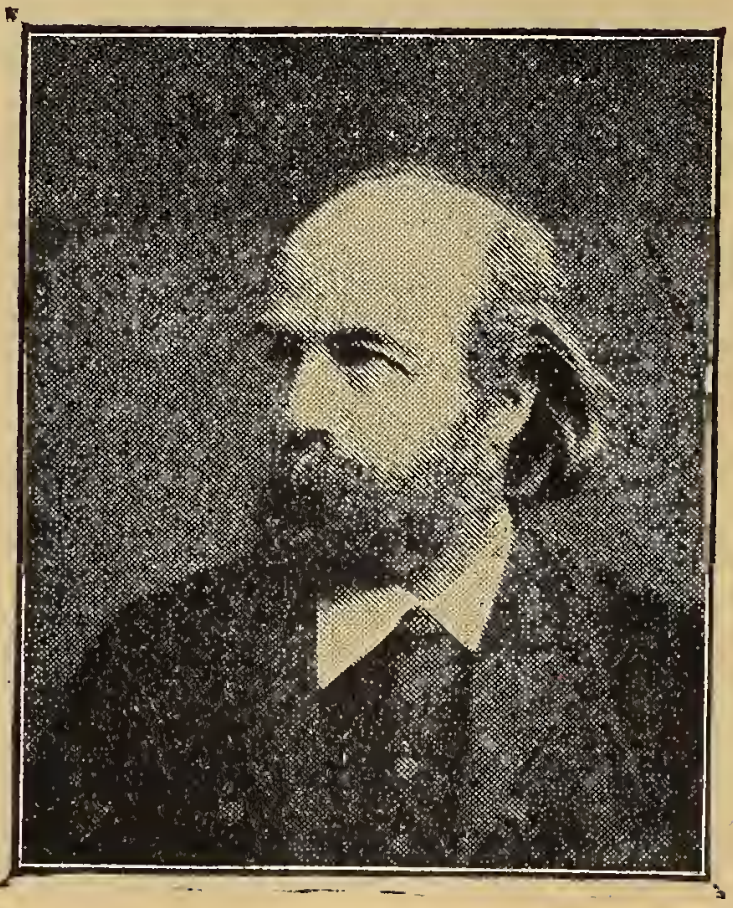

RÉPUBLICAIN.

Né à Grenoble, 12 juillet 1834.

Ancien conseiller municipal de Paris. Ancien député de la Seine.

Élu 1885 à Grenoble.

Réélu en 1889, par 10,684 voix.

Réélu en 1893, au scrutin de ballottage, par 7456 voix, sans concurrent.

1, boulevard Morland.

ISÈRE, Grenoble (3e Circ.)

VOGELI (Félix)

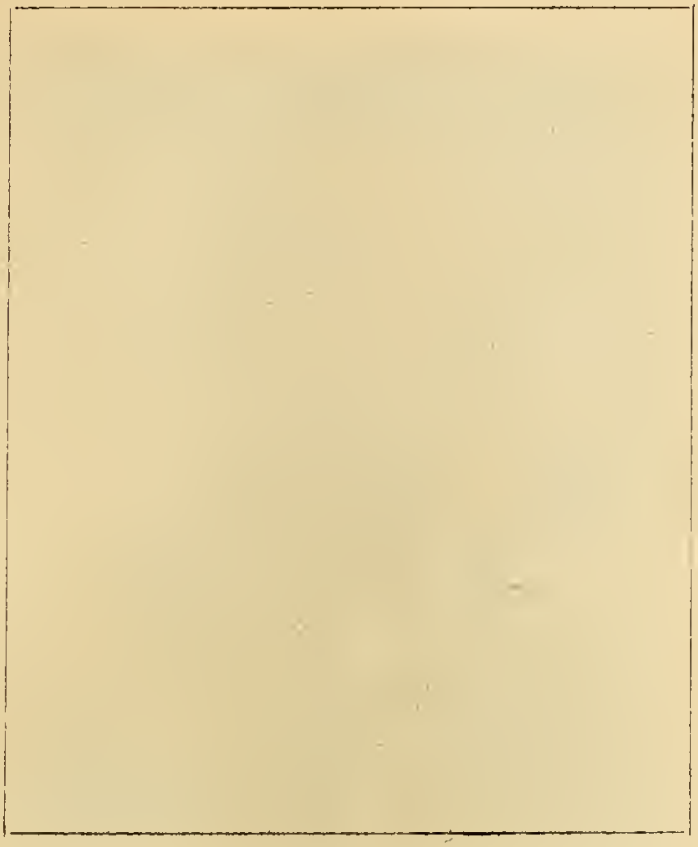

RÉPUBLICAIN RADICAL.

Né à Douai, 14 septembre 1832.

Ancien vétérinaire 1856. Percepteur à Paris. Publiciste. Conseiller général de l'Isère depuis 1877. Mission au Brésil, 1857.

Elu pour la *première fois* en 1893, par 7021 voix, contre M. Dumolard, industriel, républicain, qui obtient 6292 voix.

17, rue de Beaurepaire

ISÈRE, Arr. Saint-Marcellin

SAINT-ROMME (Mathias-Grégoire-Auguste)

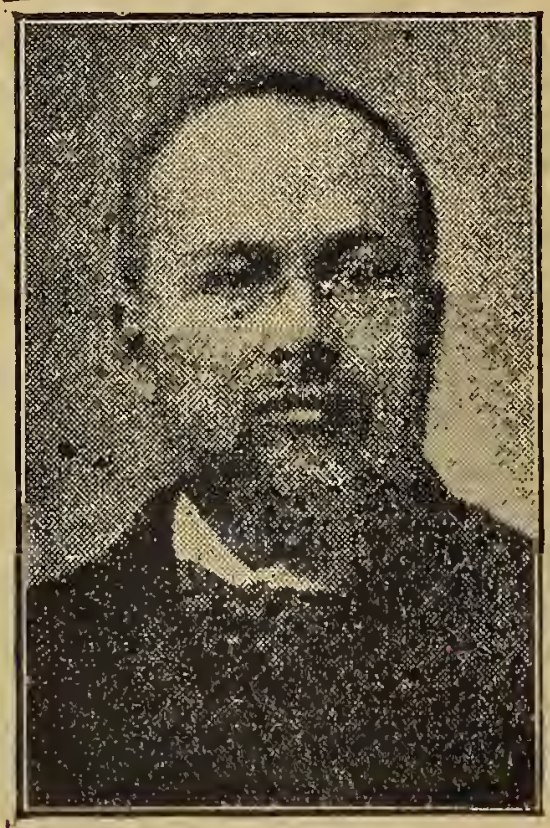

RÉPUBLICAIN.

Né à Vienne (Isère), 3 nov. 1844.

Avocat. Conseiller général. Maire de Roybon. Engagé volontaire, francs-tireurs de l'Isère. Campagne de 1870.

Elu en 1881, 1885, 1889, par 8554 voix.

Réélu en 1893, par 11534 voix, contre M. Louis Durand, avocat à Lyon, conservateur, qui obtient 4106 suffrages.

6, rue Sainte-Beuve.

ISÈRE, Arr. La Tour-du-Pin (1re Circ.)

DUBOST (Antonin)

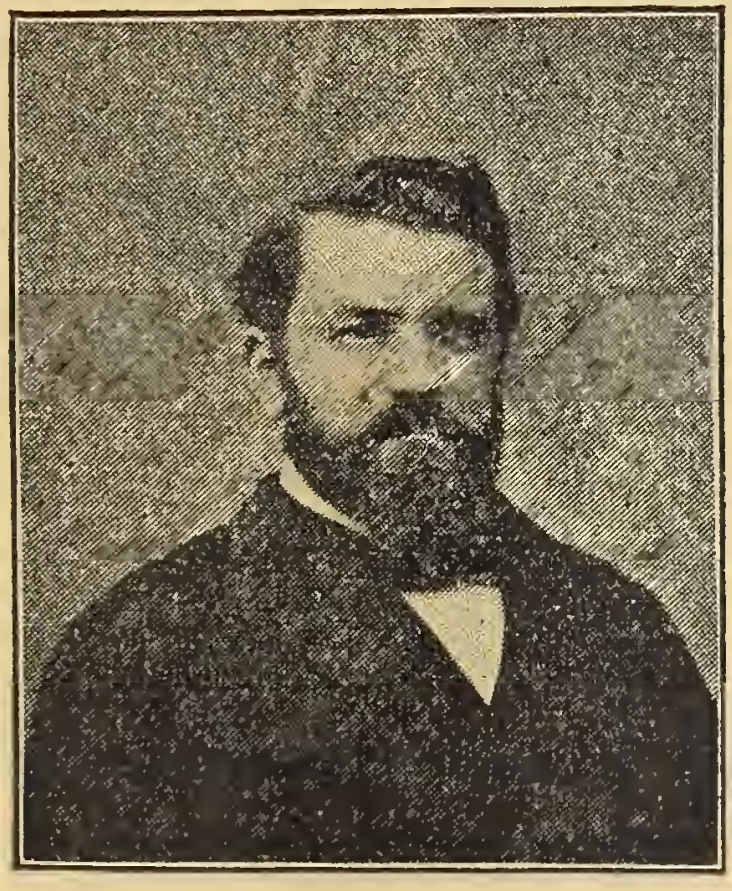

RÉPUBLICAIN.

Né à l'Arbresle (Rhône), 4 avril 1844.
Cons. d'État. Conseiller Gl. Maire de la Tour-du-Pin. Publiciste. Anc. secrét. Gl à la Préfect. de police après le 4 sept. Préfet de l'Orne 1870. Chef du cab. du Min. de la Jus. 1879 (Le Royer). Elu 1880, 1885, 1889 (9743 v.) Réélu 1893 p. 7786 v., c. 4193 à M. Biessy, publiciste, cons., et 2375 à M. Chenavas, Cer Gl., rad. Ministre de la Justice. (Cab. Cas. Périer, Xre 93). *63, aven. Malakoff.*

ISÈRE, Arr. Saint-Marcellin (2e Circ.)

BOVIER-LAPIERRE

(PIERRE-MARIE-AUGUSTE-ESMENARD-AMÉDÉE)

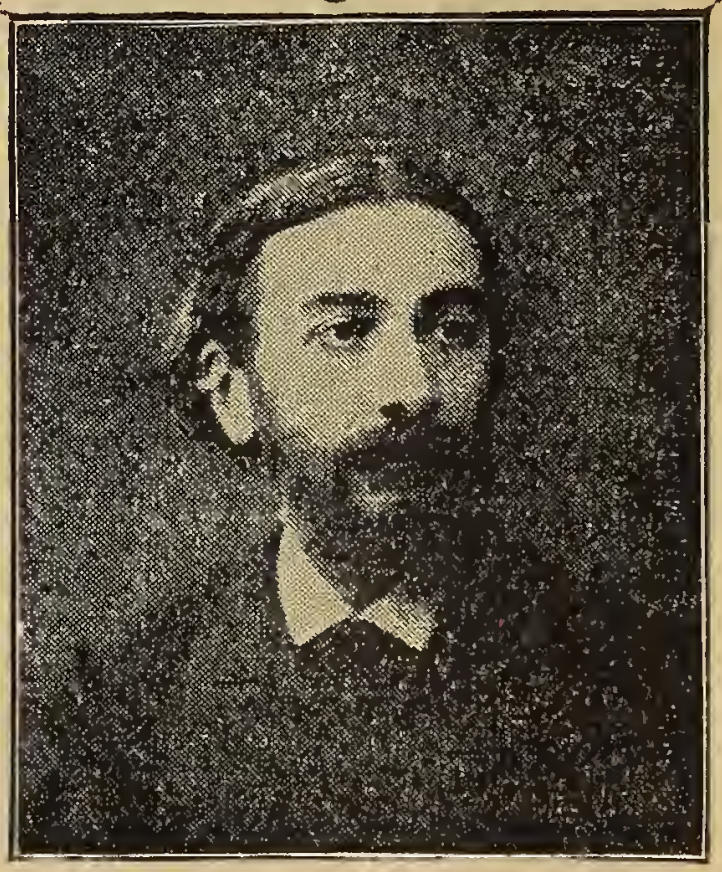

RÉPUBLICAIN RADICAL.

Né à Grenoble, 27 mars 1837.

Avocat, Docteur en droit. Conseiller général. Publiciste.

Elu pour la *première fois* en 1881.

Réélu 1885, 1889 par 8388 voix. Réélu en 1893, par 8497 voix, contre 2541, à M. Lucien Burlet, de Paris, conservateur.

59, rue Claude Bernard.

ISÈRE, Arr. de Vienne (1re Circ.)

JOUFFRAY (Joseph, *dit* Camille)

RÉPUBLICAIN RADICAL SOCIALISTE.

Né à Vienne, 22 février 1841.

Ingénieur civil. Maire. Officier des mobiles de l'Isère. Campagne de France 1870. Ancien Conseiller général.

Elu en 1889 (8342 voix).

Réélu en 1893, par 7243 voix, contre 7030 à M. Servonnat-Thuiller, agriculteur, républicain.

107, rue de l'Université.

ISÈRE, Arr. de Vienne (2e Circ.)

PLISSONNIER (Simon)

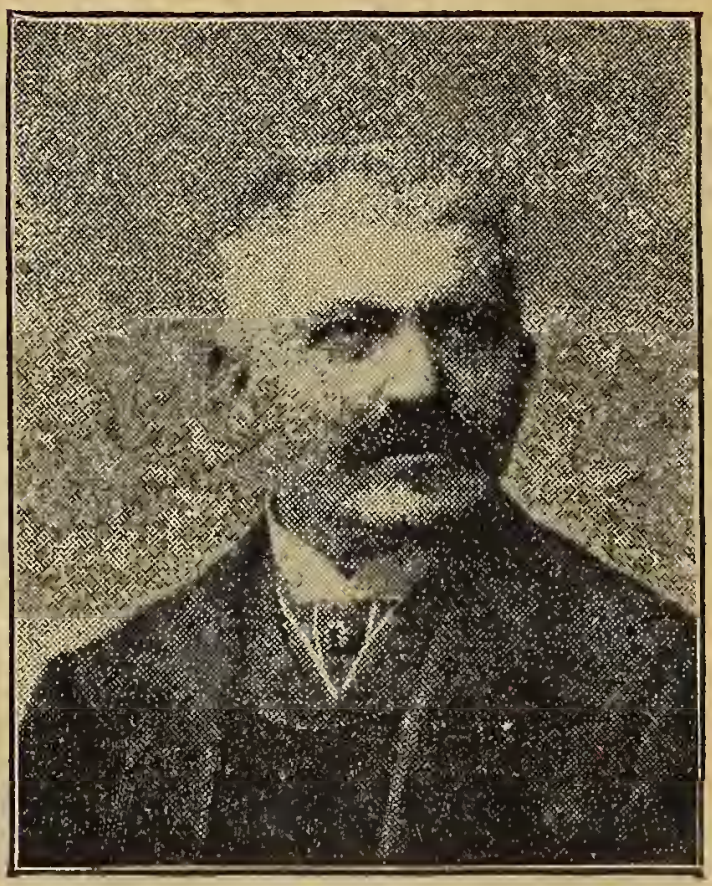

RÉPUBLICAIN RADICAL.

Né à Loisy (Saône-et-Loire), 12 avril 1847.
Propriétaire-agriculteur et chef d'une des plus importantes fabriques françaises d'instruments agricoles à Lyon. Conseiller général. ✿. Officier du Nicham. Sorti le premier de l'École des Arts et Métiers d'Aix.

Elu pour la *première fois* en 1893, par 7939 voix, contre 7725, à M. Lombard, député sortant, républicain. *204, rue de Rivoli.*

JURA *(4 députés)* Arr. de Dôle

BOURGEOIS (Jean-Baptiste)

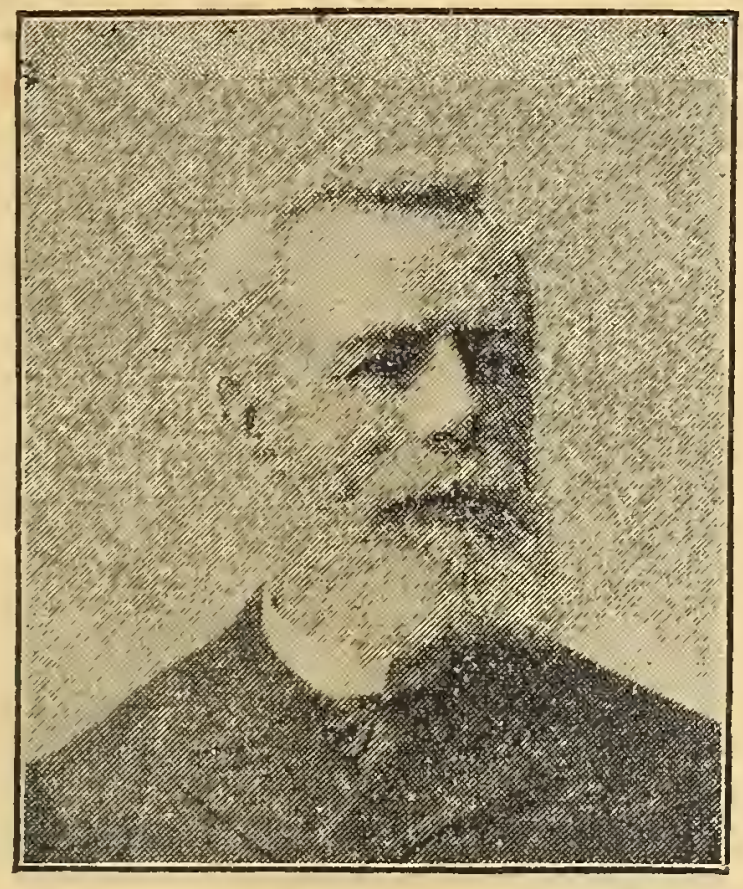

RÉPUBLICAIN RADICAL.

Né à Roubaix (Nord), février 1831.

Négociant. Conseiller général. Ancien Président du Tribunal de commerce de Dôle.

Elu pour la *première fois* en 1885.

Réélu en 1889, par 8807 voix.

Réélu en 1893 par 8387 suffrages, contre 7210, donnés à M. Bolle-Besson, républicain.

23, rue de Marignan.

JURA, Lons-le-Saulnier

TROUILLOT (Georges-Marie-Denis-Gabriel)

RÉPUBLICAIN.

Né à Champagnole (Jura), 7 mai 1851.

Propriétaire. Avocat. L'un des fondateurs du journal l'*Union républicaine du Jura.*

Elu en 1889 par 12,550 voix.

Réélu en 1893, par 12,493 voix, contre 9397, données à M. Lamy, ancien député, républicain.

76, rue Notre-Dame-des-Champs.

JURA, Arr. de Poligny

POUPIN (Victor)

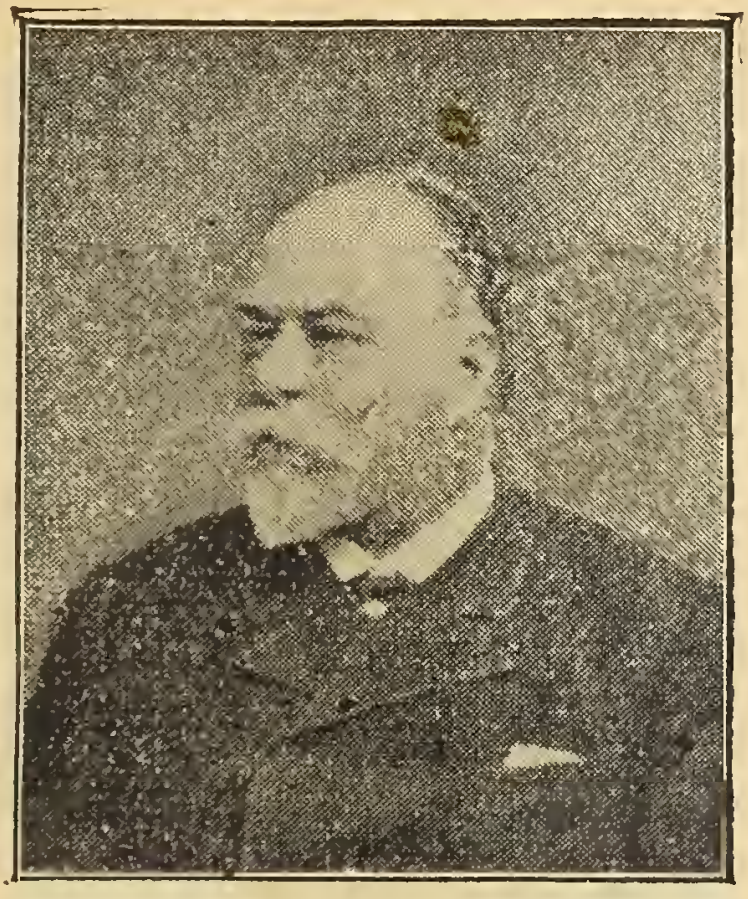

RÉPUBLICAIN RADICAL.

Né à Paris, 30 janvier 1838.

Conseiller général. Licencié en droit. Homme de lettres. Ancien directeur de la *Bibliothèque démocratique.*

Elu pour la *première fois* en 1885, 1889 (7,996 voix).

Réélu en 1893, au scrutin de ballottage, par 8017 voix, contre 6910, données à M. Milcent, propriétaire-agriculteur rallié.

66, rue de Rivoli.

JURA, Arr. de Saint-Claude

VUILLOD (Jean)

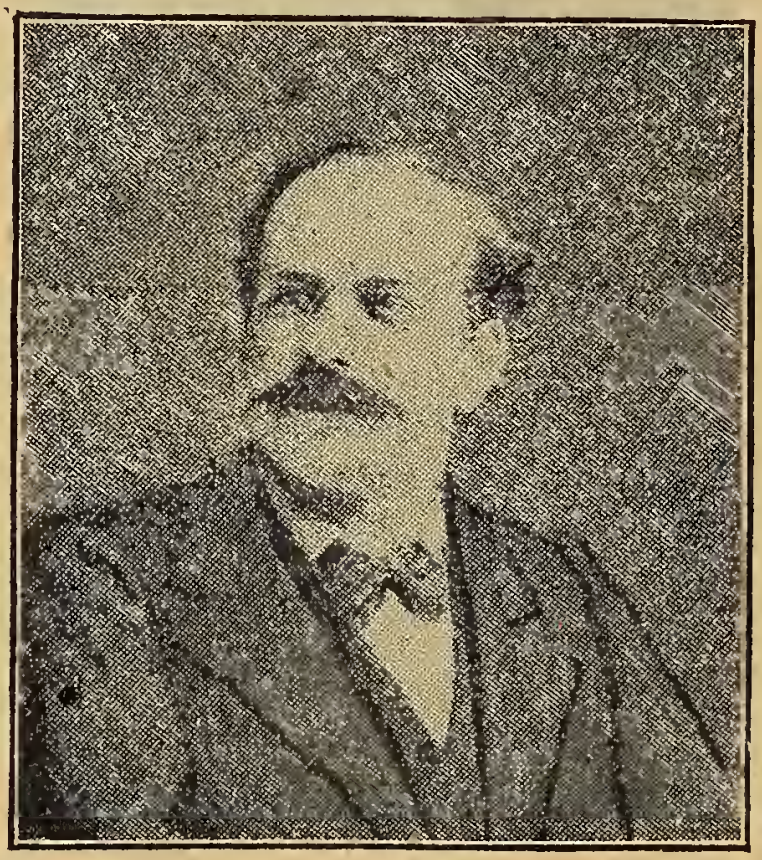

RÉPUBLICAIN RADICAL.

Né à Lons-le-Saulnier, 2 juin 1850.

Ancien chef de bureau à la Préfect. du Jura. Négt. Maire de St.-Claude. Cons. Gl. Engagé volont. Camp. 1870. 5e Cuiras. Anc. direct. du journ. local l'*Echo de la Montagne*. Mission gratuite en Nlle Calédonie. Elu pour la *1re fois* en 1893, au scrutin de bal., par 6384 v., contre 5574, à M. Reverchon, anc. dép. à l'Ass. nationale, républicain. *6, rue Montessuy.*

LANDES (5 *députés*) Arr. Dax (1re Circ.)

DENIS (Théodore)

RÉPUBLICAIN.

Né à Dax, 14 mai 1858

Avocat. Bâtonnier de l'Ordre. Adjoint au Maire de Dax. Juge suppléant au Tribunal. Rédacteur au journal *Le Dacqois*.

Élu pour la *première fois* en 1893, par 7257 voix, contre 5129, données à M. Loustalot, avocat, député sortant, républicain.

15, rue de Bourgogne.

LANDES, Arr. de Dax (2e Circ.)

LÉGLISE (Félix)

RÉPUBLICAIN.

Né à Bayonne, 19 novembre 1843.

Propriétaire. Nommé pour la *première fois* en 1881, et en 1886 après l'invalidation des députés conservateurs nommés en 1885.

Réélu en 1889, par 6813 voix.

Réélu en 1893, sans concurrent, par 10824 suffrages.

38, rue du Général-Foy.

LANDES, Mont-de-Marsan (1re Circ.)

DEJEAN (Etienne)

RÉPUBLICAIN.

Né à Labastide d'Armagnac (*Landes*), *11 juillet 1859*. Ancien élève de l'École normale supérieure. Agrégé d'histoire. Professeur de faculté.

Elu pour la *première fois* en 1893, par 7085 voix, contre 6394, à M. de Guilloutet, propriétaire, député sortant, conservateur.

106, rue de Paris à Vincennes.

LANDES, Mont-de-Marsan (2e Circ.)

JUMEL (HENRY)

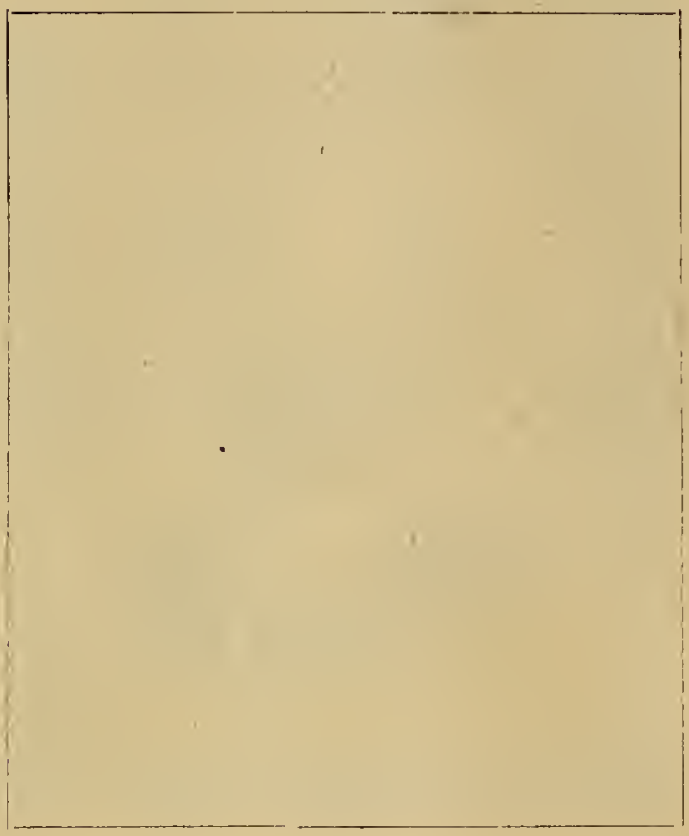

RÉPUBLICAIN.

Né à Mont-de-Marsan en 1847

Propriétaire. Avocat.

Elu pour la *première fois* en 1886, à la suite de l'annulation des élections conservatrices des Landes en 1885.

Réélu en 1889, par 6773 voix.

Réélu en 1893, sans concurrent, par 8413 voix.

16, avenue de La Motte-Piquet.

LANDES, Arr. de Saint-Sever

DULAU (Jean-Baptiste-Marie-Constant)

RÉPUBLICAIN.

Né à Castelnau-Chalosse (Landes) 26 juillet 1857. Ancien magistrat, 1881. Procureur de la République, Béthune 1883, puis à St-Omer, 1890.

Elu en 1891, élection partielle, par 11,500 v.

Réélu en 1893, par 13,785 v., sans concurrent.

Secrétaire de la Chambre des députés, 14 janvier 1894.

51, rue du Rocher

LOIR-ET-CHER, (*4 députés*) Blois 1re Circ.

Général RIU
(Eugène-Marie-Joseph-Daniel-Clélia)

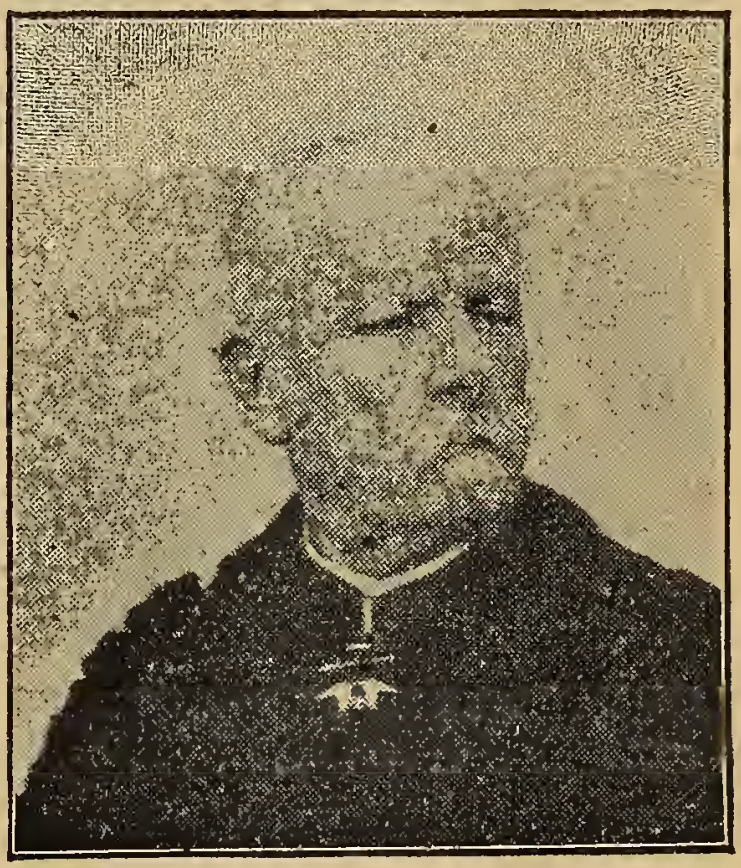

RÉPUBLICAIN RADICAL.

Né à Montpellier, 15 juillet 1832.

Général de brigade en retraite. Command. de la Lég. d'hon. D'abord élève de l'Ecole des Beaux-Arts. Ensuite engagé volont. régim. d'Afrique. Capit. en 1870. Grièvement blessé à l'armée de Metz. S'évade de Metz, rejoint l'armée de la Loire, graves blessures. Ancien commandant militaire de la Chambre. Camp. de Tunisie. Est en même temps sculpteur distingué. Elu p. la *première fois* en 1893, p. 9781 v., c. 5015 à M. Gauvain, républicain radical. *29, Rue de Bellechasse.*

LOIR-ET-CHER, Blois 2e Circ.

RAGOT (Louis-Constant)

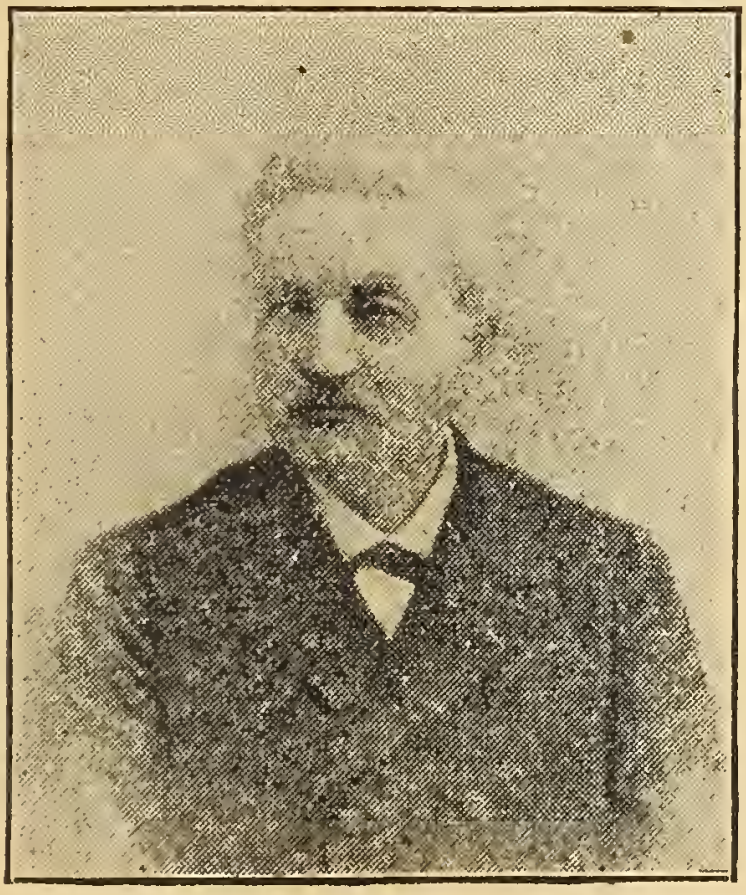

RÉPUBLICAIN.

Né à St-Aignan-sur-Cher, 2 déc. 1838.

Propriétaire. Maire de St-Aignan. Conseiller général.

Elu pour la *première fois* en 1893, par 11,019 voix, sans concurrent.

Succède à M. Tassin, nommé Sénateur.

16, rue du Helder (hôtel de l'Opéra).

LOIR-ET-CHER, Arr. de Romorantin

JULLIEN (Philippe-Emile)

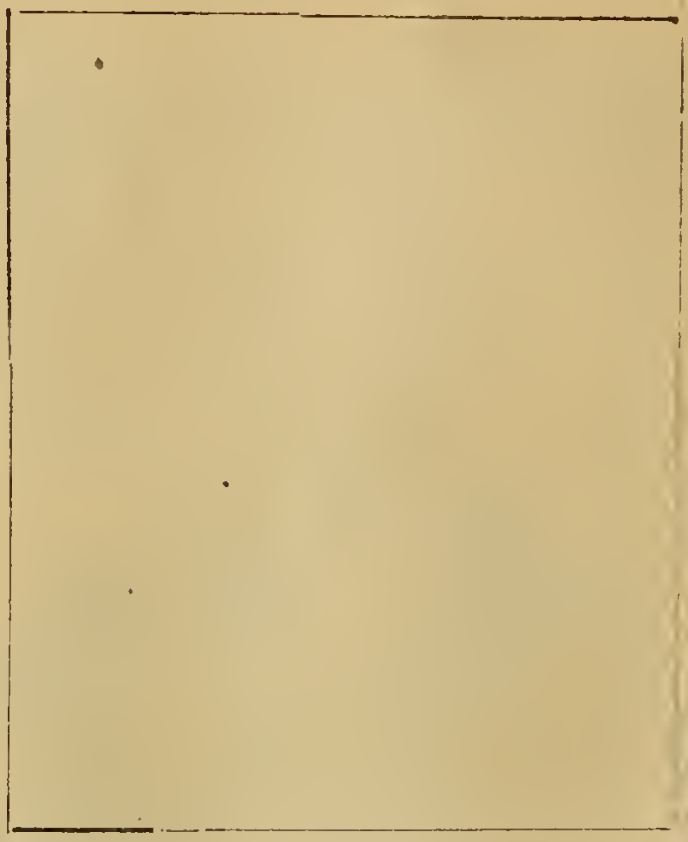

RÉPUBLICAIN RADICAL.

Né à Mer (Loire-et-Cher(, 10 juin 1845.

Avocat. Conseiller général. Publiciste.

Elu pour la *1re fois* en 1881, élection partielle. Réélu aux élections générales de la même année.

Réélu en 1885 et en 1889 par 6890 voix.

Réélu en 1893, par 8464 voix, contre 4893, données à M. André Courtin, agriculteur, républicain modéré.

8, rue de Belloy.

LOIR-ET-CHER. Arr. de Vendôme

BOZÉRIAN (GASTON)

RÉPUBLICAIN.

Né à Seine-Port (*Seine-et-Marne*), *16 juil.* 853. Avocat. Cons. général. ✲. Anc. chef de ureau au Ministère de la Justice.

Elu pour la *première fois* en 1893 par 9407 v. ontre 6469, à M. de Possesse, député sor- nt, conservateur, 1278 à M. Mignard, ré- ublicain, 483 à M. Deschiens, socialiste.

8, rue Léo-Delibes (*avenue Kléber*).

LOIRE (*8 députés*), Arr. **Montbrison** (1re Circ.)

LEVET (JEAN-GEORGES-ANGEL)

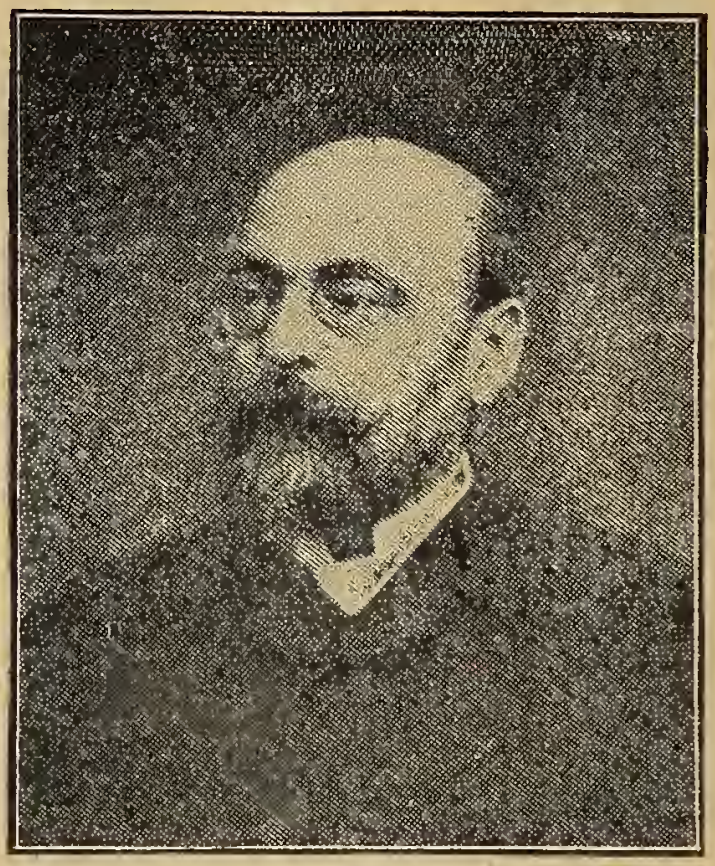

RÉPUBLICAIN.

Né à Montbrison, 13 avril 1834.

Anc. élève de l'Ecole polytechnique. Conseiller général. Ingénieur des mines. Anc. maire de Montbrison. Anc. lieutenant-colonel des mobilisés de la Loire. Camp, de 1870.

Elu pour la *1re fois* en 1879. Réélu en 1881, 1885, 1889, par 8135 voix.

Réélu en 1893, par 8132 voix, sans concur.

22, rue Cambon.

LOIRE, Arr. Montbrison (2e Circ.)

DORIAN (Charles-Louis)

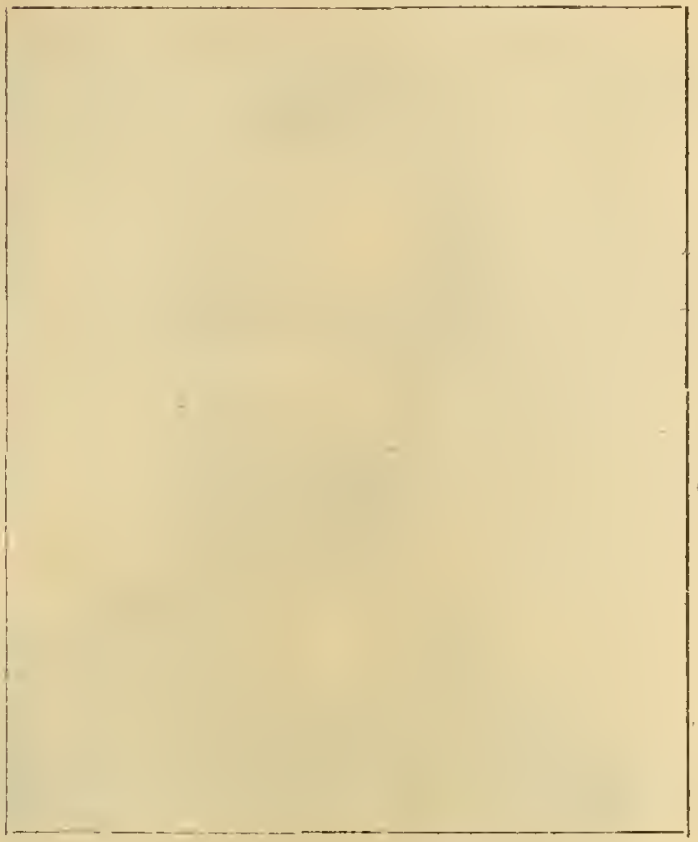

RÉPUBLICAIN.

Né à St-Etienne en 1852.

Propriétaire. Conseiller général.

Elu pour la *première fois* en 1893, par 8,771 voix, sans concurrent.

Est le fils de l'ancien Ministre des Travaux publics de la Défense nationale.

7 rue Cavé à Neuilly-St-James, (Seine).

LOIRE, Arr. de Roanne (1re Circ.)

AUDIFFRED (Jean-Honoré)

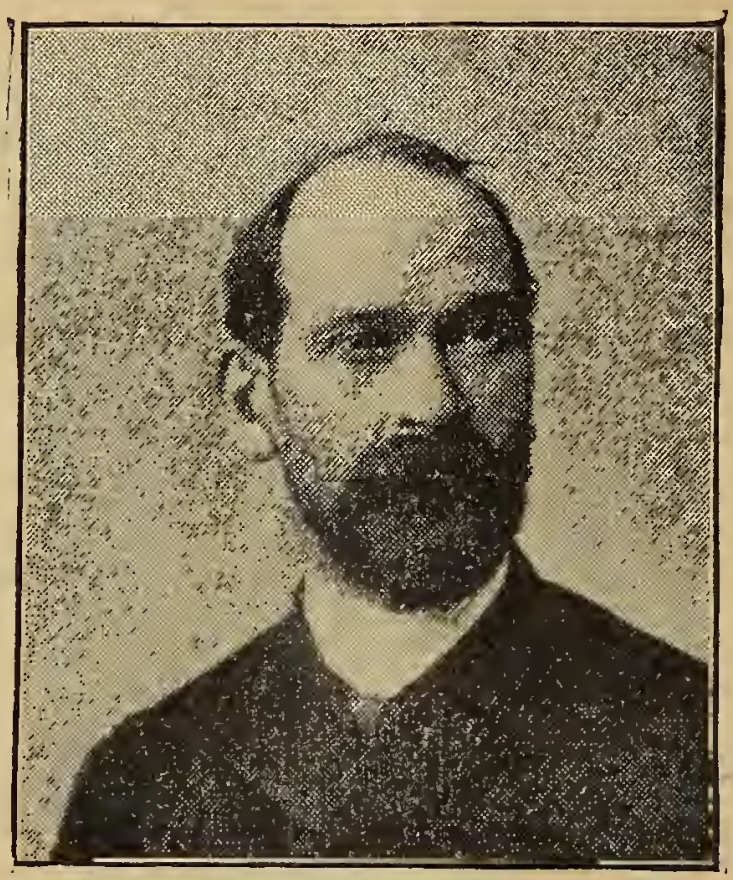

RÉPUBLICAIN.

Né à Jauziers (Basses-Alpes), 12 déc. 1840.
Avocat. Conseiller gén[l]. Sous-Préfet de Roanne après le 4 Septembre.

Elu pour la *1re fois* en 1879, élect. partielle.

Réélu aux élections générales de 1881, 1885, 1889 (10,216 voix).

Réélu en 1893, par 9800 voix, contre 2524, données à M. Augé, socialiste.

38, rue François-Premier.

LOIRE, Arr. de Roanne (2e Circ.)

RÉAL (GABRIEL)

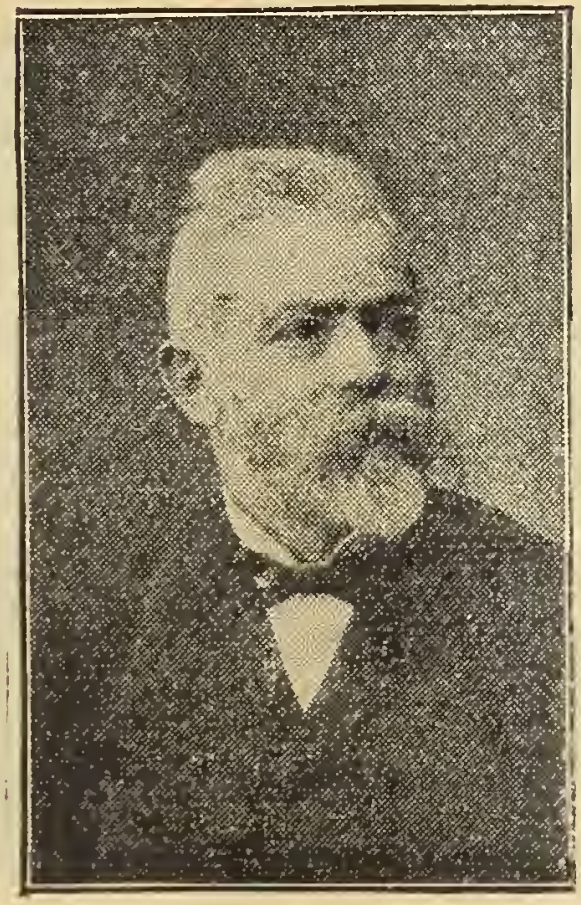

RÉPUBLICAIN.

Né à Néronde, 29 avril 1845

Notaire 1876. Maire de Néronde depuis 1878. Cons. général depuis 1880. Lieutenant de mobiles au 89e de Marche. Camp. 1870. Armée de l'Est. Interné en Suisse.

Elu pour la *première fois* en 1891, élect. part. en rempl. de M. Gerbay, décédé. Réélu en 1893, par 7457 v., contre 3052, données à M, Rochet, socialiste. *83, Rue de Rivoli.*

LOIRE, Saint-Etienne (1re Circ.)

ORIOL (Benoit)

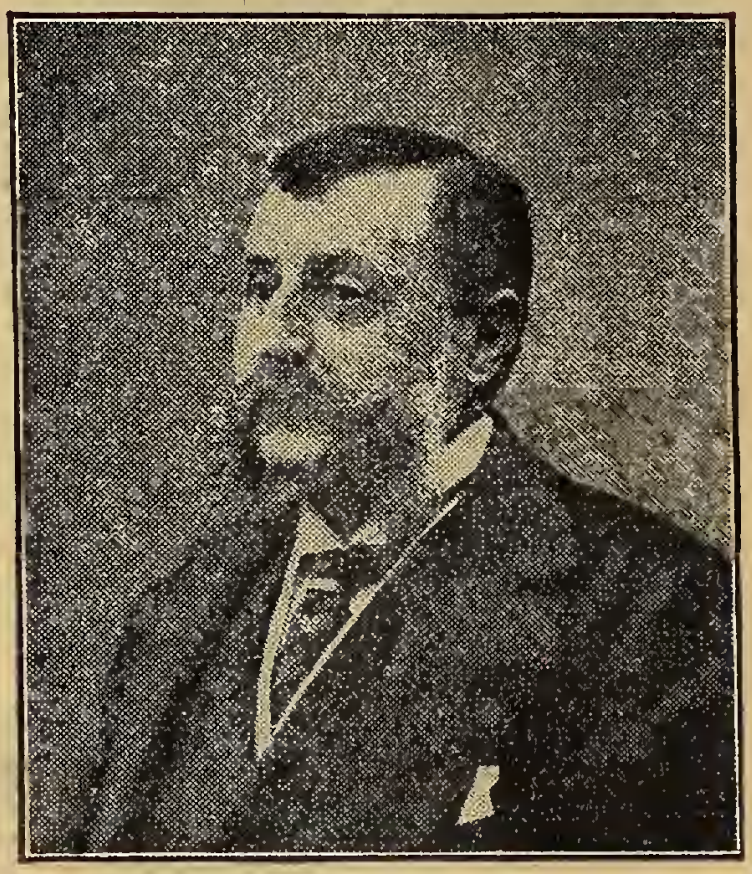

RÉPUBLICAIN.

Né à St-Chamond (Loire), 27 août 1840.

Manufacturier. Conseiller général. Maire de St.-Chamond. O. ✲.

Elu pour la *première fois* en 1893, au scrutin de ballottage, par 5118 voix, contre 4870 à M. Dumay, ouvrier-mécanicien, député sortant de Paris, socialiste, et 3870 à M. Neyrand, député sortant, conservateur.

8, Avenue Marceau.

LOIRE, Saint-Etienne (2e Circ.)

GIRODET (Paul-Émile)

RÉPUBLICAIN SOCIALISTE.

Né à St-Etienne en 1849.

Maire de St-Etienne. Conseiller général.

Elu pour la *première fois* de 1881 à 1885.

Réélu en 1889, par 9369 voix, pour la 1re circonscription.

Réélu en 1893, par 4522 voix, contre 4303 voix, données à M. Crozet-Fourneyron, Cons. général, anc. député, conservateur.

104, Rue d'Assas.

LOIRE, Saint-Etienne (3e Circ.)

CHARPENTIER (Edmond-Louis-Alfred)

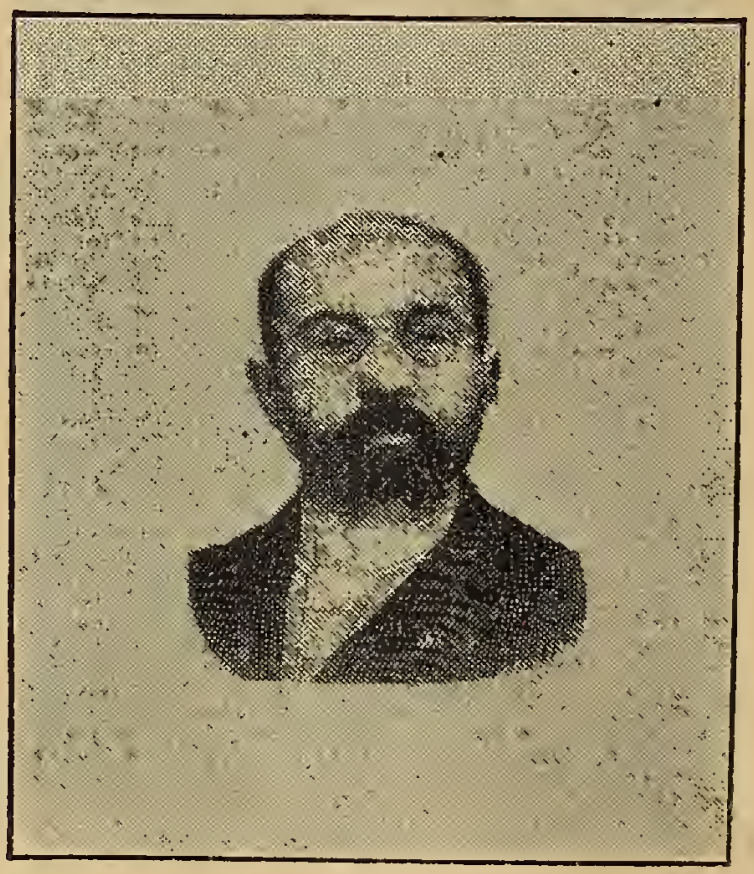

RÉPUBLICAIN RADICAL.

Né à Limoges, 20 déc. 1858.

Avocat. Publiciste. L'un des fondateurs du journal socialiste *Le Peuple* de Lyon.

Elu pour la *première fois* député en 1893, au scrutin de ballottage, par 5040 voix, contre 4654, données à M. Dequaire, agrégé de philosophie, républicain, et Soulenc avocat, également républicain.

12, Avenue des Gobelins.

LOIRE, Saint-Etienne (4e Circ.)

SOUHET (MARCELLIN)

RRPUBLICAIN SOCIALISTE.

Né à Chambon (Loire), 5 mars 1845.

Conseiller général. Ancien maire de Firminy.

Elu pour la *première fois* en 1889, par 9436 voix.

Réélu en 1893, par 6101 voix, contre 5423, données à M. Noel Pardon, ancien Gouverneur de la Nouvelle-Calédonie, républicain.

78, Rue d'Assas

HAUTE-LOIRE (*4 députés*), Arr. Brioude

CHANTELAUZE (LAURENT)

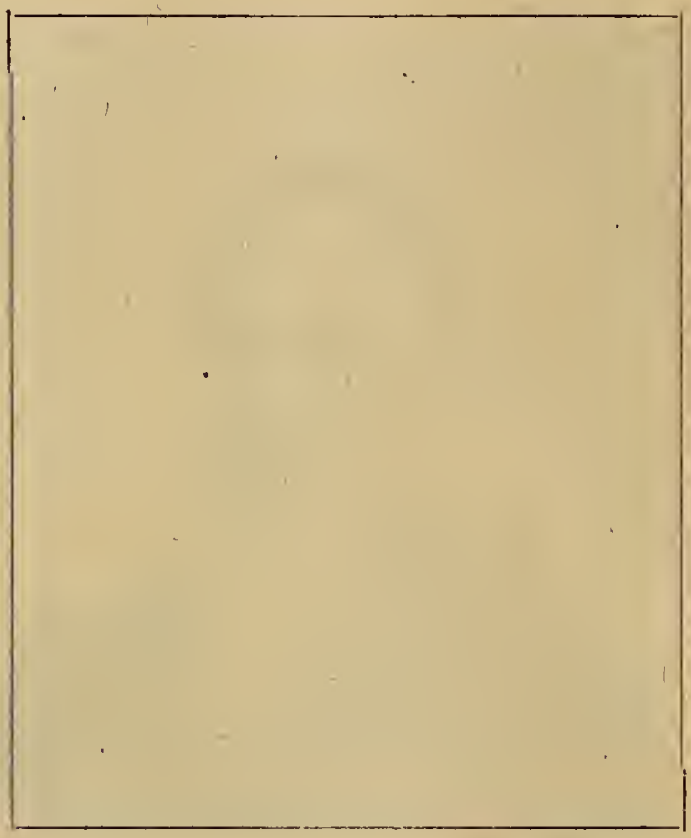

RÉPUBLICAIN.

Né à Orsonnette (*Puy-de-Dôme*), *24 mai 1847*. Cons. général. Anc. médecin de la marine. Aide-major aux armées de la Loire et de l'Est. Camp. de 1870. Nommé pour la *première fois* en 1893, élection partielle, en remplac. de M. Maigne, décédé. Réélu en 1893, par 10,017 voix, contre 7154 à M. Devins, maire de Brioude, radical, et 894 à M. Parassols, socialiste.

7, Rue de Chantilly.

HAUTE-LOIRE, Le Puy (1re Circ.)

DUPUY (CHARLES)

RÉPUBLICAIN.

Né au Puy, 5 novembre 1851.

Anc. élève de l'Ecole norm. supér. Agrégé de philos. Vice-rect. honoraire. O. de l'Instr. publ. Elu pour la *première fois* en 1885. Réélu en 1889 (12,235). Minis. de l'Instr. publ. (cab. Ribot, sept.-déc. 92). Présid. du Conseil, 5 avril 1893 et Minis. de l'Intér. Ce fut sous son ministère que furent faites les élect. gles Réélu député en 1893, par 14,513 voix, sans concur. Présid. de la Chambre, déc. 1893. Réélu 11 janvier. 1894.

Domicile particulier : 18, Quai de Béthune.

HAUTE-LOIRE, Le Puy (2e Circ.)

BLANC (Henri)

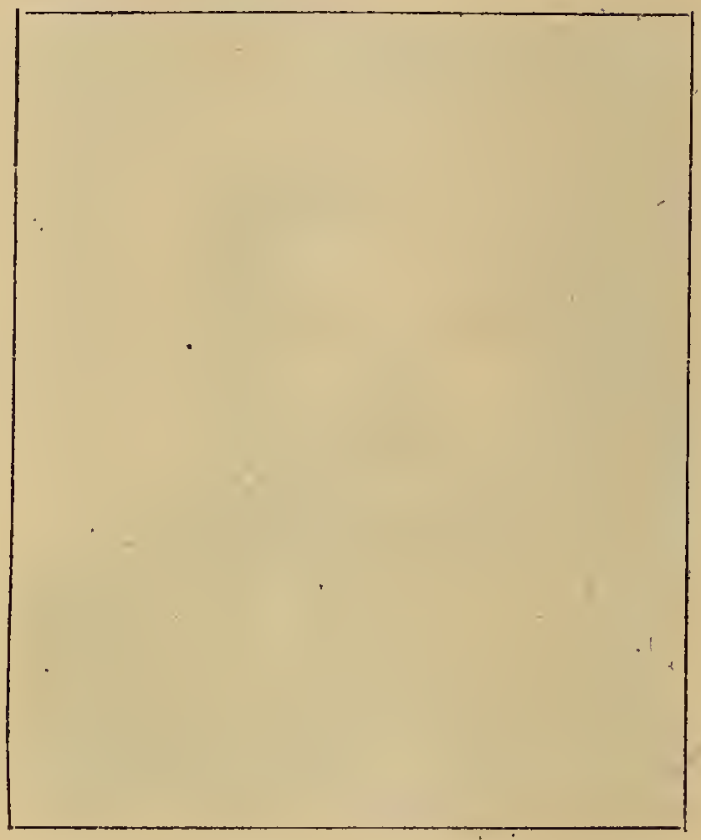

RÉPUBLICAIN.

Né au Puy, 7 janvier 1858.

Ancien procureur de la République à Carpentras.

Elu pour la *première fois* en 1893, par 9112 voix, contre le comte P. de Kergolay, député sortant, conservateur, qui recueille 5089 voix.

51 Avenne Bosquet.

HAUTE-LOIRE, Arr. d'Yssengeaux

NÉRON

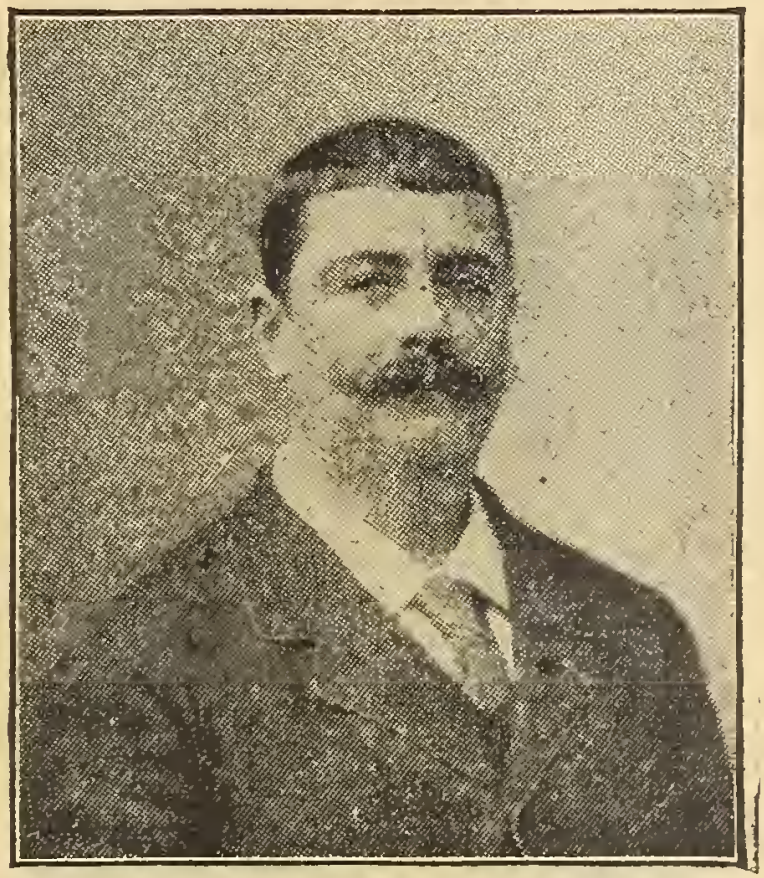

RÉPUBLICAIN.

Né à la Véra-Cruz (Mexique), 23 janv. 1859, de parents français. Conseiller g[l]. Maire de Monistrol.

Elu pour la *première fois* en 1893, par 10314 voix, contre 7350, données à M. Malartre, député sortant, conservateur, et 1118 à M. Darne, radical.

25, Rue Vaneau

LOIRE-INFre (*8 députés*), Arr. d'Ancenis

Marquis de La FERRONNAYS (Henri-Auguste-Marie-Ferron)

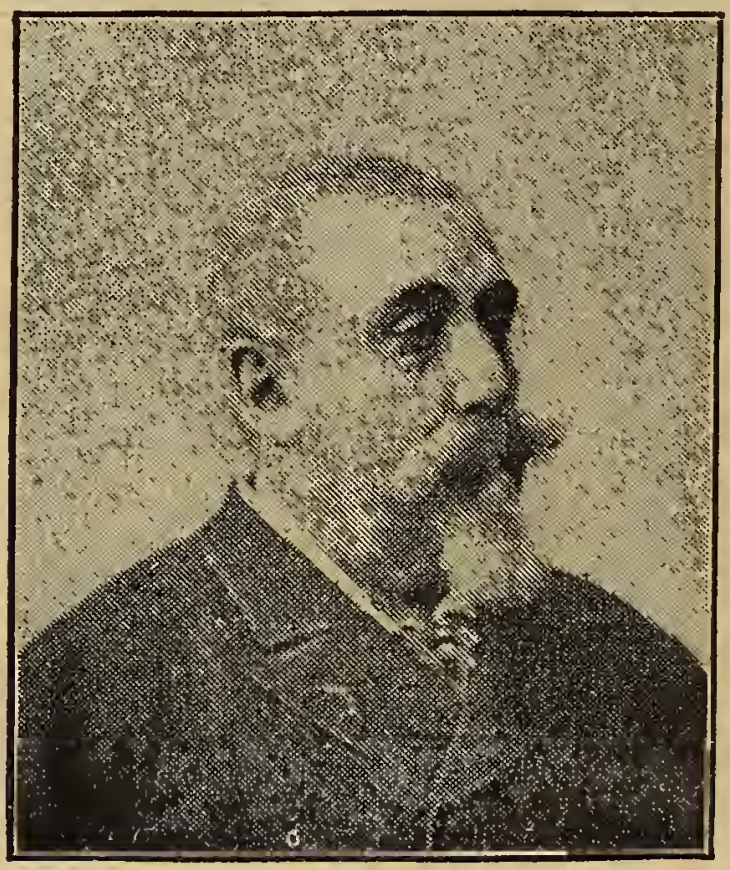

DROITE.

Né à Paris, 12 sept. 1842,

Propre. Cons. génér. ✲ et autres ordres. Offic. d'Etat maj. Anc. capit. à la Lég. romaine. Of. d. Cuiras. Camp. 1870. Actions d'éclat à Rezonville. Attaché milit. à Berlin 1872-1875, à Berne, à Londres 1877-1880. Démission. en 1880. Elu en 1885, en 1889 par 8919 voix. Réélu en 1893, sans concurrent, par 8360 voix.

34, Cours la Reine.

LOIRE-INFre, Arr. de Chateaubriant

Comte du BREIL de PONTBRIAND

DROITE.

Né à Chateaubriant, 9 nov. 1848.

Propriétaire. Maire d'Erbray. Cons. général. Officier des mobiles d'Ille-et-Vilaine. Camp. de France 1870. Licencié en droit.

Elu en 1889, par 7705 voix.

Réélu en 1893, par 10,719 voix, contre 7416, données à M. Ricordeau, républicain.

238, Boulevard St-Germain

LOIRE-INFÉRIEURE, Nantes (1re Circ.)

SIBILLE (MAURICE)

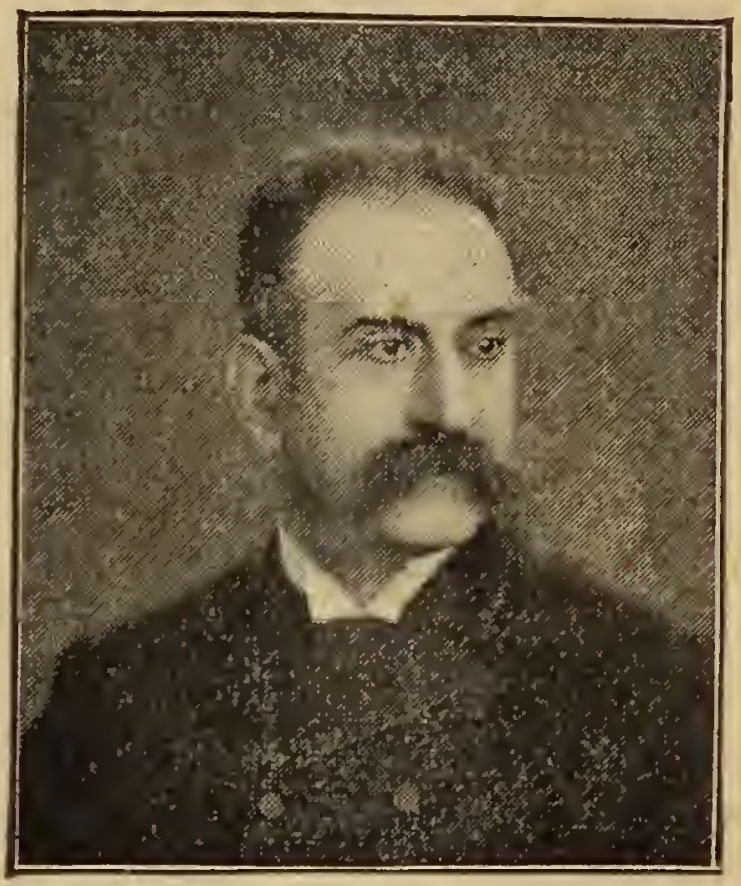

RÉPUBLICAIN.

Né à Nantes, 21 mai 1847.

Avocat. Conseiller général.

Elu en 1889, par 6888 voix.

Réélu en 1893, par 6590 voix, contre 2907 à M. Libaudière, conservateur, et 2660 à M. Brunnelière, socialiste.

44, Boulev. des Invalides.

LOIRE-INFÉRIEURE, Nantes (2e Circ.)

ROCH (Gustave)

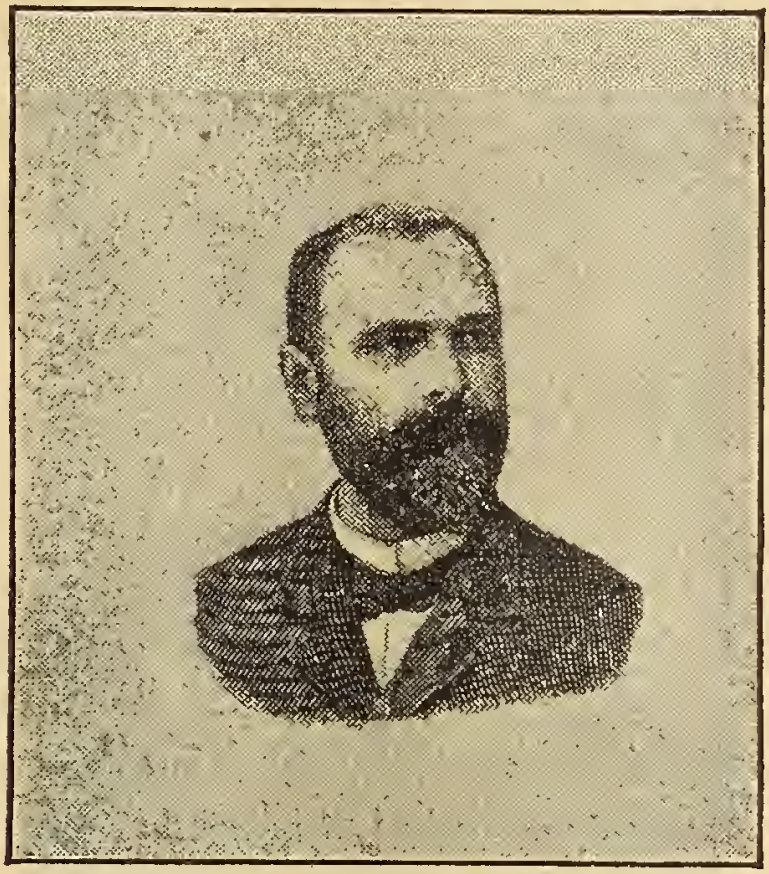

RÉPUBLICAIN.

Né à Aigrefeuille (Loire Infér.), 10 mars 1849. Avocat. Adjoint au maire de Nantes. Sergent-major de Mobiles. Camp. 1870.

Elu pour la *première fois* en 1893, au scrut.. de ballottage, par 7163 voix, contre 5433, données à M. Le Cour, député sortant, conservateur.

31, Avenue d'Eylau.

LOIRE-INFÉRIEURE, Nantes (3e Circ.)

De CAZENOVE de PRADINE (Édouard)

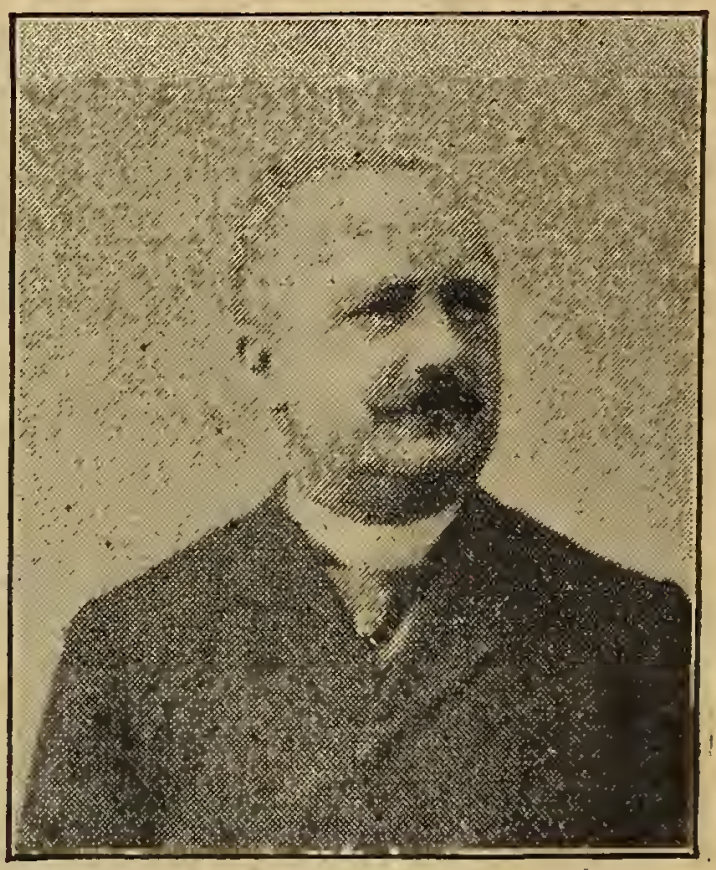

DROITE.

Né à Marmande, 31. déc. 1838. Propriét. Cons. général. Décoré de la méd. milit. Action d'éclat. Cr de l'ordre de St-Grégoire-le-Grand. Engagé en 1870 aux volontaires de Charette. Bles. grave à Loigny. Député à l'Ass. nat. 1871. Non réélu en 1876. Réélu en 1884, élect. parl. 1885. 1889. par 12,896 v. Réélu en 1893, p. 12,884 voix, contre 11,437 à M. Gaudin, rallié. M. Cazenove de Pradine, fut l'un des secrét. du comte de Chambord, et l'un de ses fidèles amis.

5, Rue de Beaune.

LOIRE-INFre, Arr. de Paimbœuf

Comte de JUIGNÉ

(Charles-Étienne-Gustave-Leclerc)

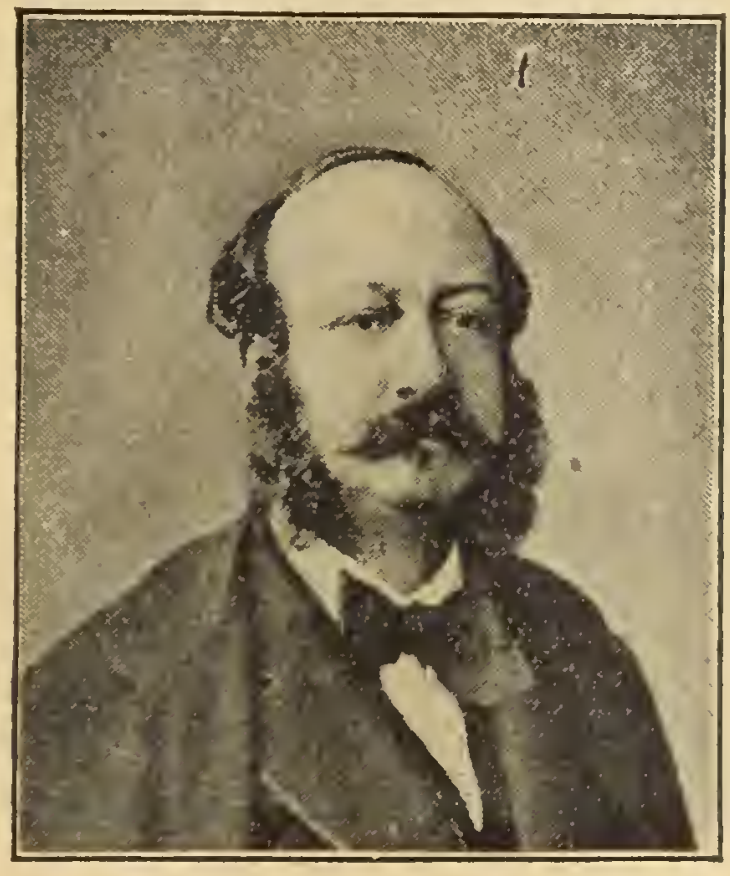

DROITE.

Né à Paris, 25 juin 1825.

Propriétaire. Grand éleveur. Membre du Conseil général. Vice-président de la société hippique. Ancien membre de l'Ass. nationale 1871. Constamment réélu depuis cette époque, 1876, 1877, 1881, 1885, 1889. Réélu en 1893, par 5343 voix, contre 2961, données à M. Charles, républicain.

91, Rue de l'Université.

LOIRE-INFre, Arr. St-Nazaire (1re Circ.)

GASNIER (Fernand-Édouard)

RÉPUBLICAIN.

Né à Saulaire-et-Bourg (*Maine-et-Loire*), *5 juillet 1853*. Négociant, Maire de St-Nazaire. Conseiller général. ✲. ❦.

Elu pour la *première fois* en 1893, au scrut. de ballottage, par 8227 voix, sans concurrent.

26, Rue de la Liberté, Argenteuil, (*S.-et-O.*).

LOIRE-INFre, Arr. St-Nazaire (2e Circ.)

SIMON (Amaury-Joseph)

RALLIÉ.

Né à Redon (Ille-et-Vilaine), 27 mai 1842. Maire de St-Nicolas-de-Redon. Cons. général. Membre de la Chambre de commerce de Rennes. Anc. capitaine de mobiles. Camp. 1870.

Elu pour la *première fois* en 1893, par 8435 voix, contre 7657, données à M. de Lareinty fils, député sortant, monarchiste.

47, Rue de la Victoire.

LOIRET (*5 députés*), Arr. de Gien

ALASSEUR

(ALEXANDRE-AUGUSTIN, dit GUSTAVE)

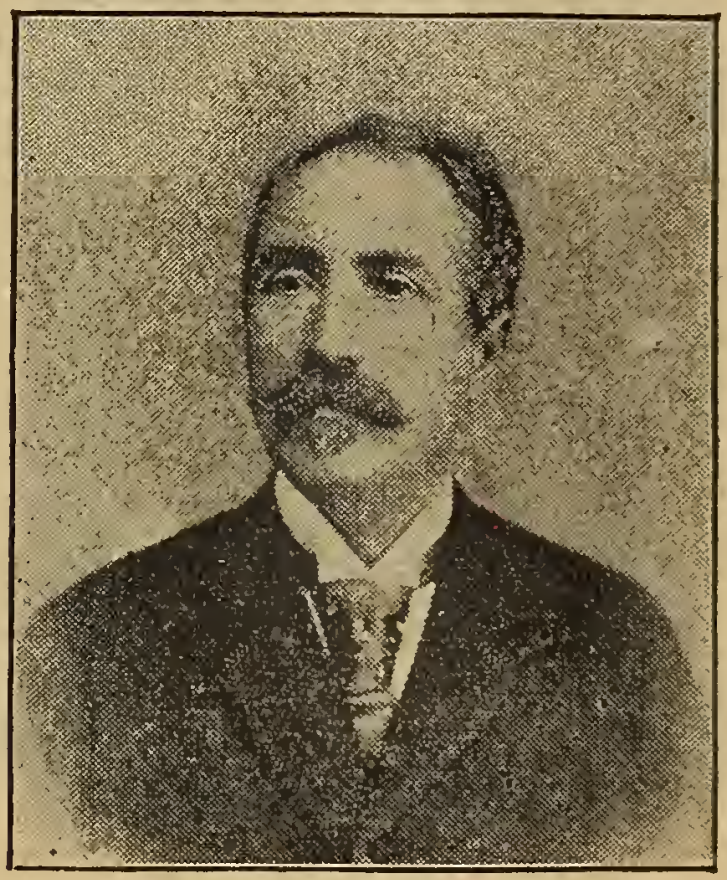

RÉPUBLICAIN.

Né à Autry-le-Châtel (*Loiret*), *18 sept. 1843*. Maire d'Autry-le-Châtel. Conseiller général. ✲. Ancien élève de l'Ecole des Arts et Métiers. Entrepreneur. A exécuté de grands travaux à Paris. Elu pour la *première fois* en 1893, par 7866 voix, contre 7296, données à M. Portalis, directeur du *XIXe Siècle*, républicain, radical. *109. Quai d'Orsay.*

LOIRET, Arrondt de Montargis

LACROIX (Louis)

RÉPUBLICAIN.

Né à Paris, 11 décembre 1834

Entrepreneur de travaux publics à Cepoy (Loiret). Conseiller général. Maire de Cepoy pendant l'invasion.

Elu en 1888, élection partielle.

Réélu en 1889, par 10,724 voix.

Réélu en 1893, par 12,513 voix, sans concurrent.

4. Rue Malher.

LOIRET, Orléans (1re Circ.)

RABIER (Fernand)

RÉPUBLICAIN RADICAL.

Né à Beaugency, 23 juillet 1855.

Avocat. Anc. adjoint au maire d'Orléans.

Elu pour la *première fois* en 1888, élection partielle, puis en 1889, par 9194 voix.

Réélu en 1893, par 9673 voix, contre 7675, données à M. de St-Paul, conseiller général, rallié.

36, Avenue Bosquet.

LOIRET, Orléans (2e Circ.)

VIGER (Marie-Albert)

RÉPUBLICAIN.

Né à Jargeau (Loiret), 18 oct. 1843.

Docteur-médecin. Maire de Chateauneuf-sur-Loire. Conseiller général.

Député depuis 1885. 1889, par 11,303 voix. Ministre de l'Agriculture, cabinet Dupuy (5 avril 1893). Réélu en 1893, par 14,390 v., sans concur. Minis. de l'Agriculture, cabinet Casimir Périer (4 déc. 1893).

10, Rue St-Florentin.

LOIRET, Arrondt de Pithiviers

COCHERY (Georges-Charles-Paul)

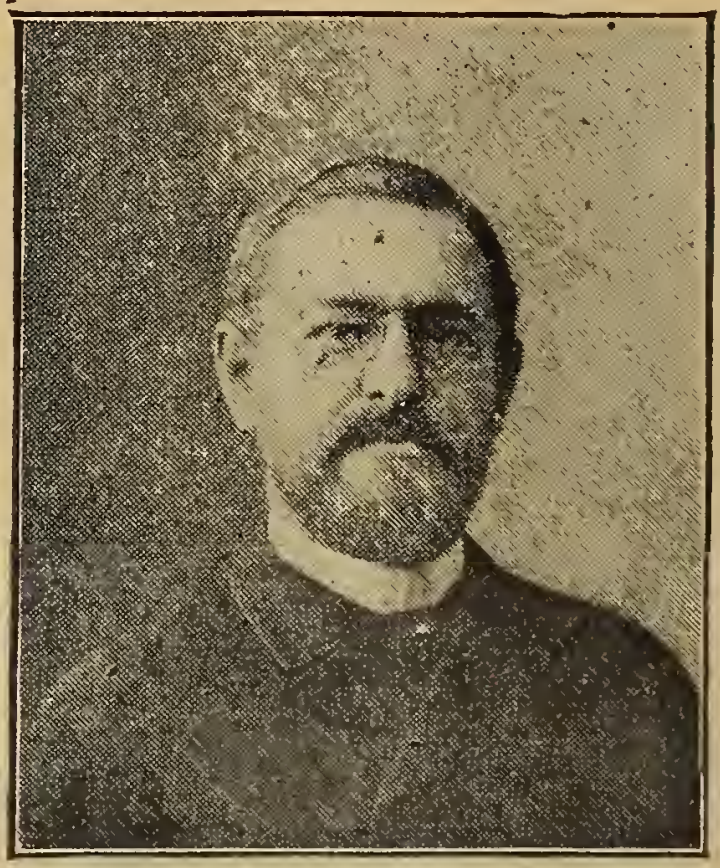

RÉPUBLICAIN.

Né à Paris, 20 mars 1855.

Cons. génl. ✲. Anc. élève de l'Ecole polytechn. Anc. offic. d'Artil. Anc. direct. au Min. des Postes et Télégr. (1885). Membre du comité consultatif des Chemins de fer.

Elu en 1885, puis en 1889, par 8266 v. Réélu en 1893, par 11,146 voix, contre 1566, données à M. Desbois, clerc de notaire.

38, Avenue d'Iéna.

LOT *(4 députés)*, Cahors (1re Circ.)

TALOU (Jean-Léon)

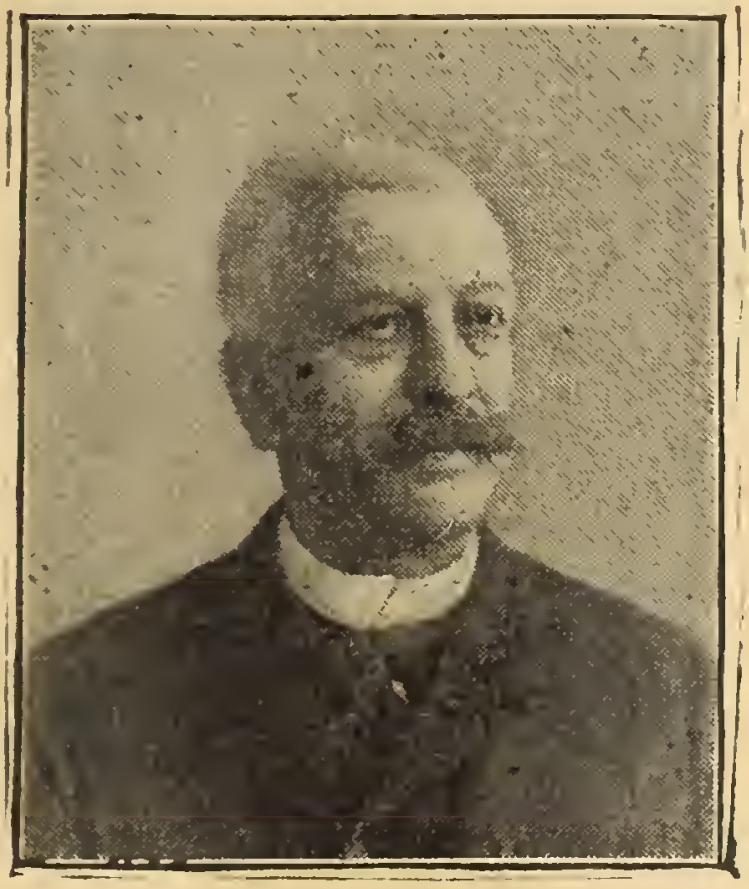

RÉPUBLICAIN.

Né à Francoulès (Lot), 15 août 1835.

Ancien avoué. ✲. Conseiller général.

Elu en 1889.

Réélu en 1893, par 6651 voix, contre 5588, données à M. Bourdin avocat, conservateur, et 135 à M. Bessières, horticulteur, socialiste.

194, Boulevard St-Germain.

LOT, Cahors (2e Circonscription)

REY (Emile)

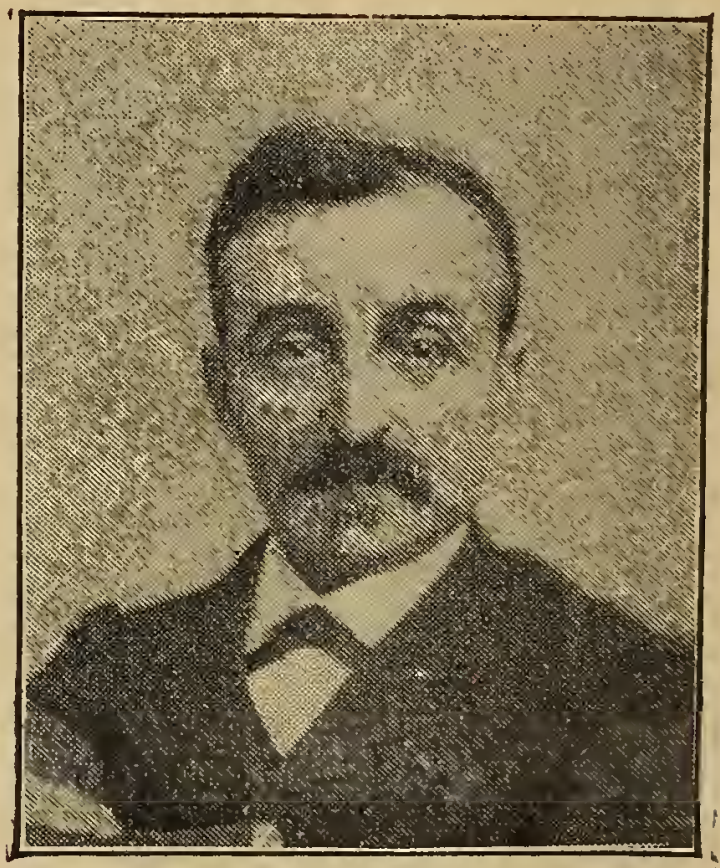

RÉPUBLICAIN.

Né à Mercu's (Lot), 4 octobre 1838
Docteur-médecin. ✲ pour services rendus à l'agriculture.

Elu en 1889, par 8156 voix.

Réélu en 1893, par 8568 voix, contre 6631, données à M. de Valon, conservateur.

M. Rey, était un ami, et un condisciple de Gambetta.

24, Rue des Ecoles.

LOT, Arrondissement de Figeac

VIVAL (Jacques-Louis)

RÉPUBLICAIN.

Né à Figeac, 24 aout 1847.

Propriétaire. Maire et Cons. général. Anc. officier des mobiles du Lot. Camp. 1870.

Elu en 1889 (11252 voix). Réélu en 1893, par 10,592 voix, contre 6597, données à M. Delpon, cons. génér. Anc. sous-préf., republic. modéré; 3180 à M. le marquis de St-Jean-de-Lentilhac, conserv., et 778 à M. Lacambre, socialiste.

74, Boulevard St-Germain.

LOT, Arrondt de Gourdon

LACHIÈZE (Pierre-François-Marius-Albert)

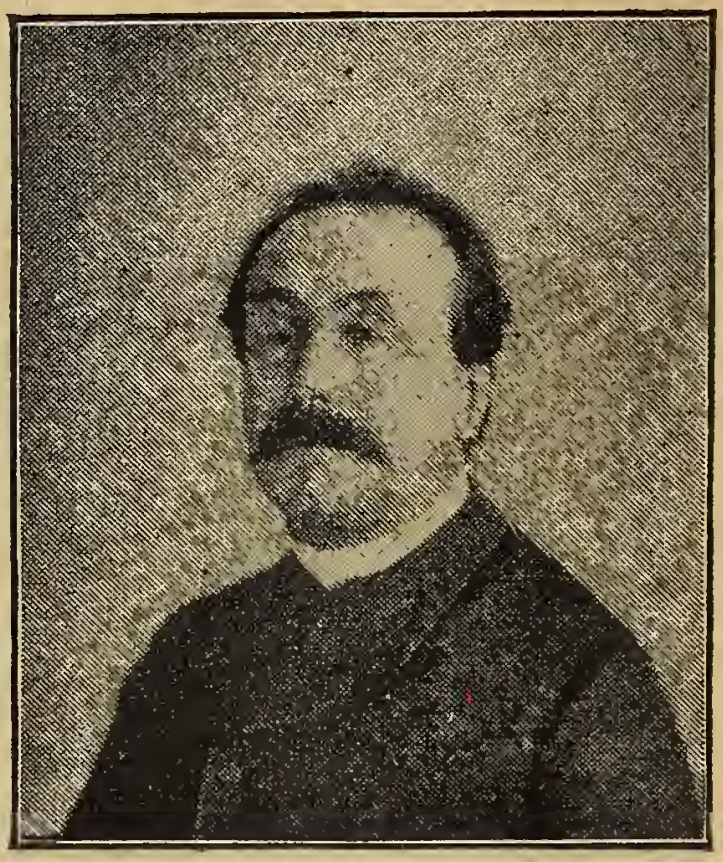

RÉPUBLICAIN.

Né à Martel (Lot), 4 nov. 1840.

Propriétaire. Avocat. Docteur en droit. Maire de Martel. Cons. général. Anc. Sous-Préfet sous le gouvernement de M. Thiers.

Élu en 1889, par 11,111 voix.

Réélu en 1893, par 10301 voix, contre 9479, données à M. Many, Conseiller général, républicain modéré.

24, Rue des Ecoles.

LOT-ET-GARONNE *(4 députés)*, Agen

DAUZON (PHILIPPE)

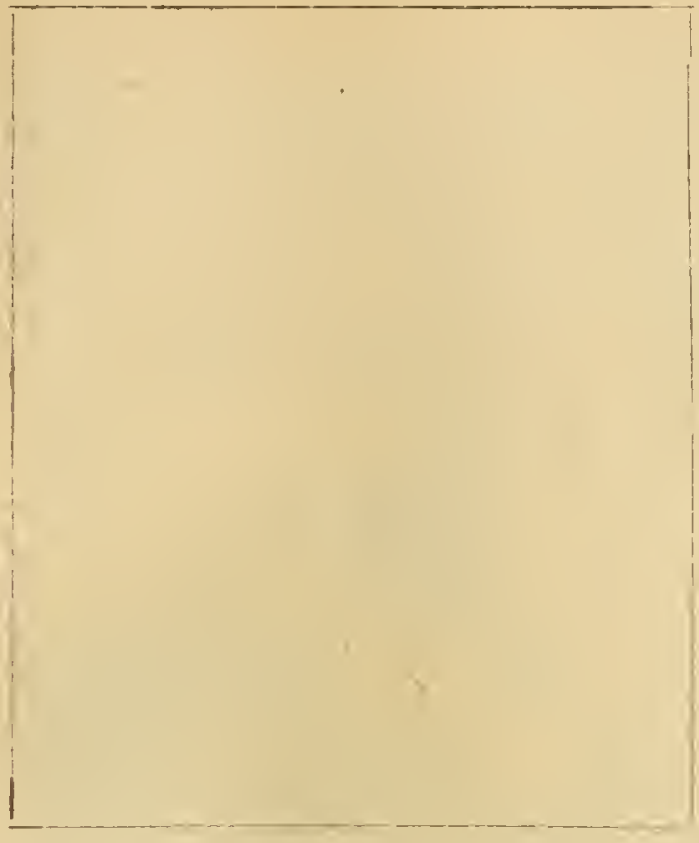

RÉPUBLICAIN RADICAL.

Né à Pau, 1er août 1860.

Avocat. Conseiller général 1892.

Elu pour la *première fois* en 1893, au scrutin de ballottage, par 8516 voix, contre 7477, données à M. de Chaudordy, Ancien Ambassadeur, républicain modéré.

123, Avenue des Champs-Elysées.

LOT-ET-GARONNE, Arr. de Marmande

DELUNS-MONTAUD (Pierre)

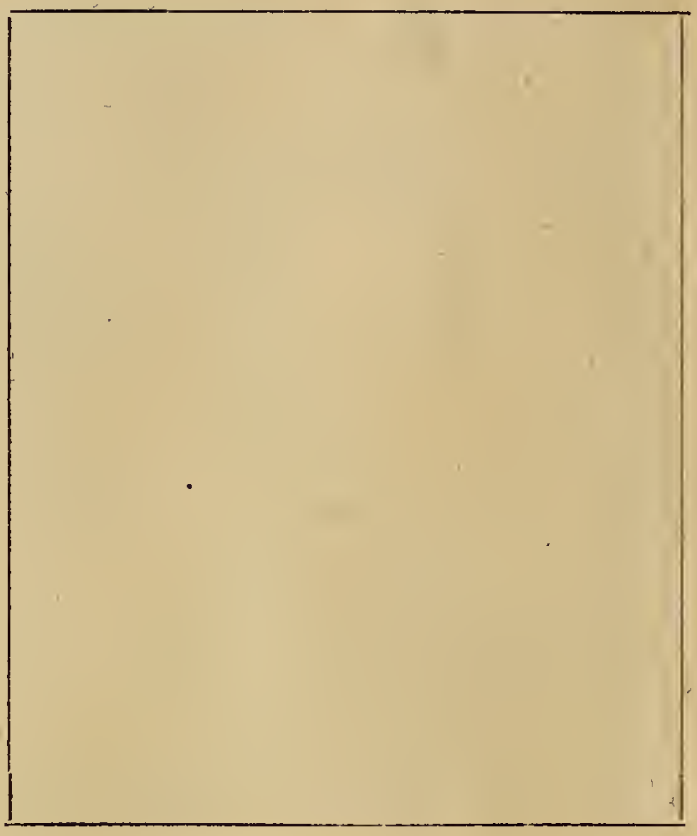

RÉPUBLICAIN.

Né à Allemand-du-Drot (Lot-et-Gar.), 5 juin 1845. Avocat. Adj. au maire de Marmande. Elu pour la *première fois* en 1879, élection partielle. Réélu 1881, 1885. Minis. des Trav. publ. (Cab. Floquet 3 avril 1888). Réélu en 1889 (13,348). Réélu en 1893, au scrutin de ballot., par 12,136 voix, contre 8616 à M. Rambaud, curé à Tonneins, catholique libéral.

3, Rue des Beaux-Arts.

LOT-ET-GARONNE, Arr. de Nérac

DARLAN (Jean-Baptiste-Joas)

RÉPUBLICAIN.

Né à Podensac (Gironde), 10 juin 1848.

Avocat. Maire de Nérac. Conseiller général. Médaille d'or pour faits de sauvetage (1875 inondations de la Garonne).

Elu en 1890, en remplacement de M. Falières, nommé Sénateur.

Réélu en 1893, par 7104 voix, sans concurrent.

55bis, Rue des Saints-Pères.

LOT-ET-GARONNE, Arrondt de Villeneuve-Saint-Georges

LEYGUES (GEORGES)

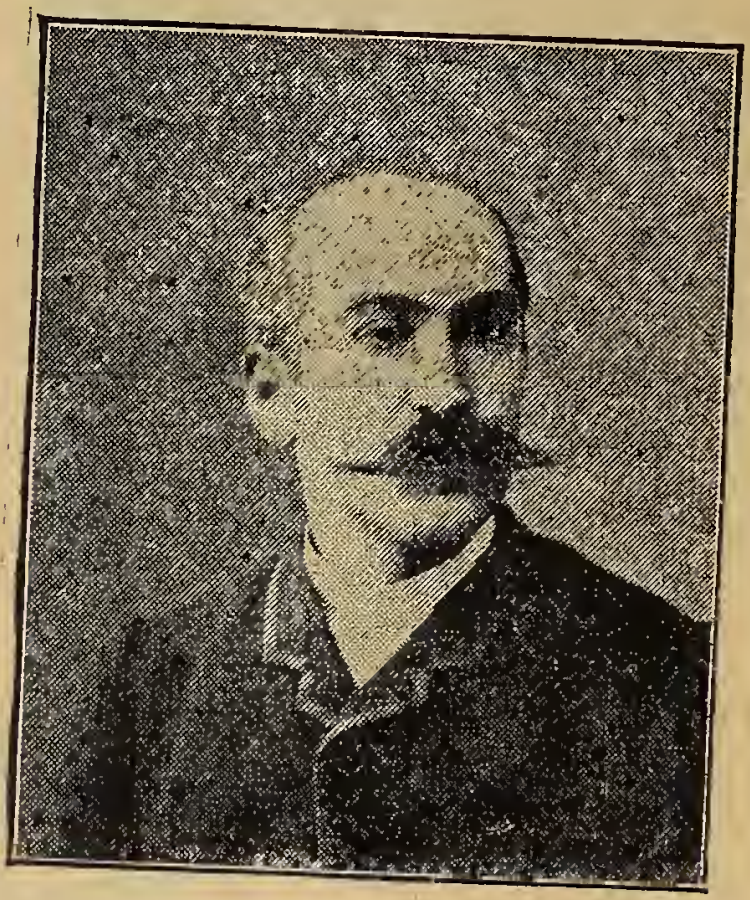

RÉPUBLICAIN.

Né à Villeneuve-sur-Lot, 28 oct. 1856. Avocat. ❦. Publiciste. Fondateur du journal républicain l'*Avenir de Lot-et-Garonne*.

Elu en 1885, puis en 1889, par 12321 voix.

Réélu en 1893, par 12,174 v., contre 561[illegible] données à M. Besse, propriétaire, conservateu[illegible] et 2836 à M. Galinon, conseiller d'arr[illegible]ment, socialiste. *37bis, Rue de Bou[illegible]*

LOZÈRE *(3 députés)*, Arr. de Florac

JOURDAN (Louis)

RÉPUBLICAIN.

Né à Uzès, 9 juillet 1843.

Avocat. Conseiller général. Publiciste. Ancien Préfet. Ancien maire de Mende.

Elu en 1882 pour la *première fois*, 1885 et en 1889, par 5701 voix.

Réélu en 1893, par 4316 voix, contre 1871, données à M. le Dr Vialas, radical.

15, Rue de l'Arcade.

LOZÈRE, Arr. de Marvéjols

AURICOSTE (Noël)

RÉPUBLICAIN.

Né à Ussel, 25 décembre 1844.

Conseiller général. I. ❦. Publiciste. Ancien élève de l'Ecole norm. de Cluny. Professeur de sciences physiques et naturelles 1868-1878. Chef de division à la préfecture de la Lozère 1878-1893. Elu pour la *première fois* en 1893, par 5336 v., contre 5300 à M. Grousset, député sortant, conservateur rallié.

14, rue du Débarcadère.

LOZÈRE, Mende

BOURRILLON (MAURICE)

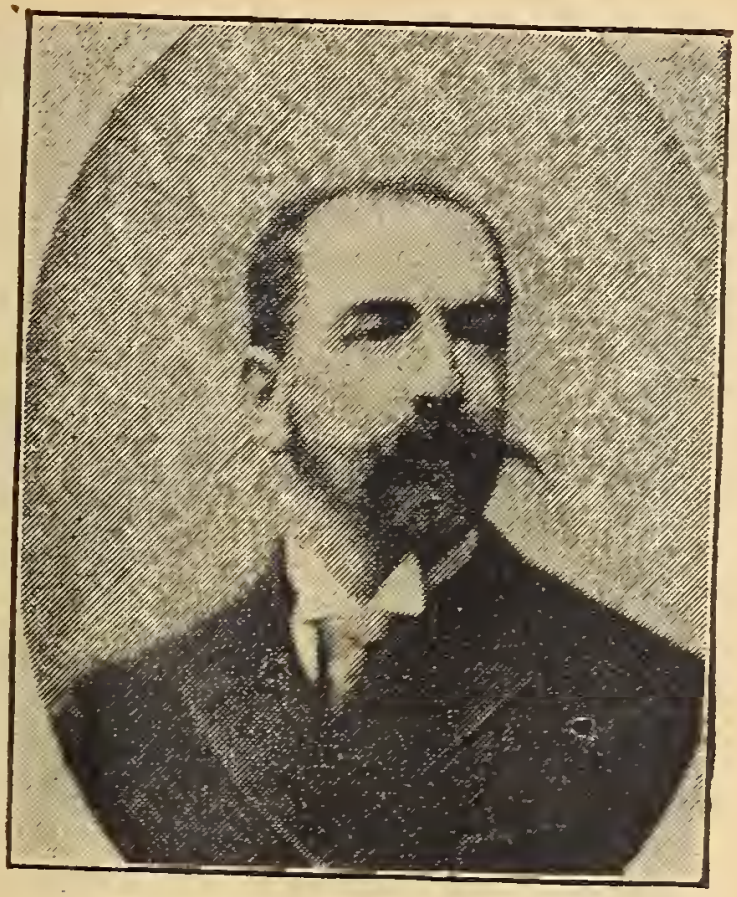

RÉPUBLICAIN.

Né à Mende, 15 septembre 1853.

Docteur-médecin. Conseiller général 1894.

Elu pour la *première fois* député en 1893, par 6697 voix, contre 4022, données à M. de Colombet, député sortant, conservateur.

10, Rue Las-Cases.

MAINE-ET-LOIRE (7 *députés*) Angers (1re Circ.)

GUIGNARD (JEAN)

RÉPUBLICAIN RADICAL

Né à Couziers (Indre-et-Loire), 16 septembre 1829. Docteur-médecin 1855. Maire d'Angers 1888, réélu en 1892. ✲ ❦. Chirurgien en chef de l'Hôtel-Dieu d'Angers.

Elu pour la *première fois* en 1893, au scrutin de ballottage, par 11,229 voix, contre 8333, données à M. Bodinier, conservateur.

3, Rue Las-Cases.

MAINE-ET-LOIRE, Angers (2e Circ.)

DE SOLAND (THÉOBALD)

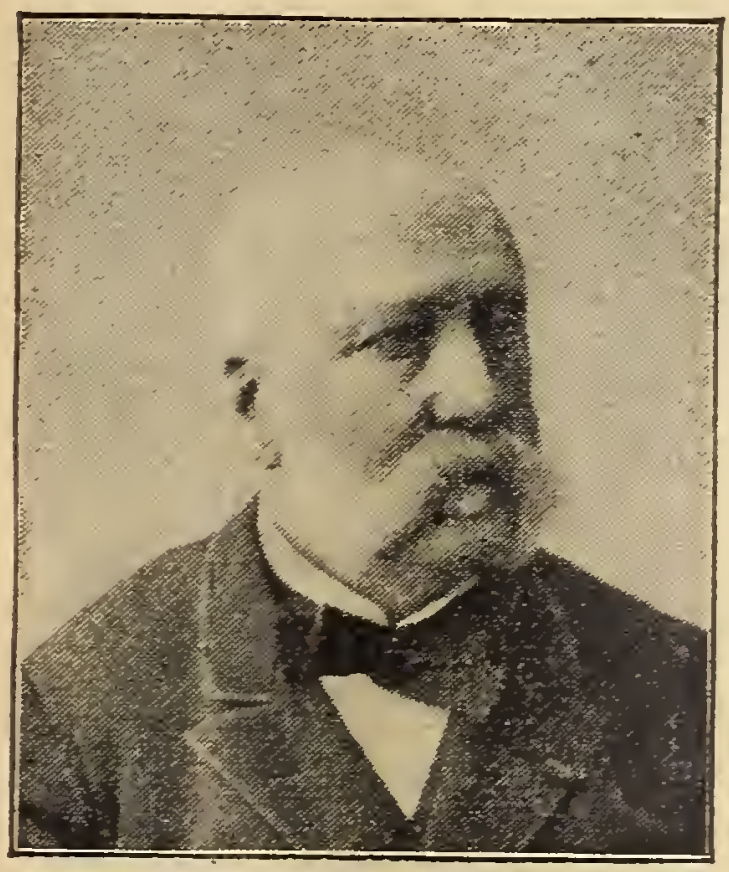

DROITE.

Né à Angers, 1er décembre 1821.

Conseiller honoraire à la Cour d'Angers. ✲.

Conseiller général. Maire de Thouarcé.

Constamment élu depuis 1876, 1877, 1881, 1885, 1889 (11,311 voix).

Réélu en 1803, par 9450 voix, contre 7777, données à M. Béclard, Secrétaire d'Ambassade, républicain.

4, Rue Chomel.

MAINE-ET-LOIRE, Arr. de Baugé

COUDREUSE (EMMANUEL)

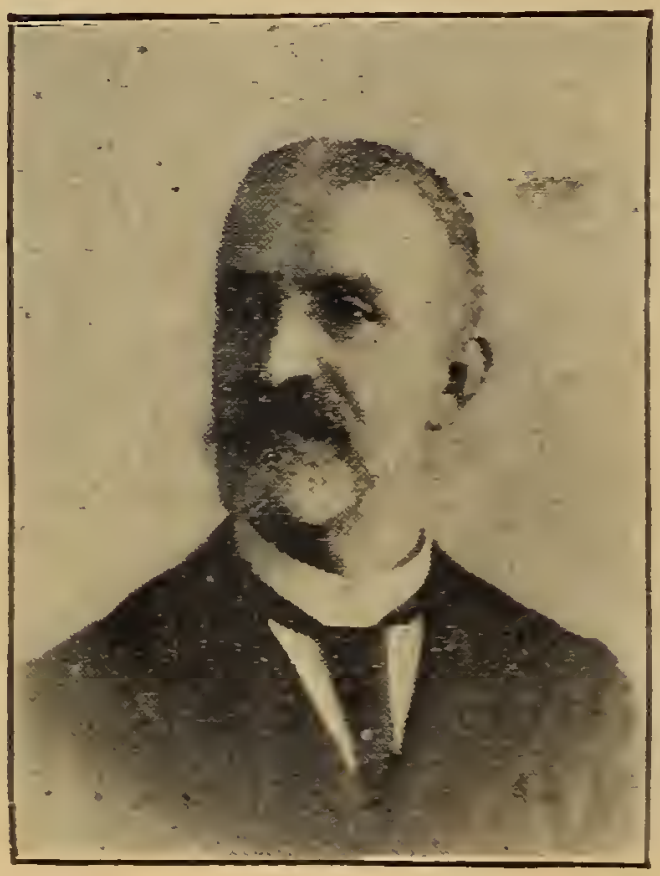

RÉPUBLICAIN.

Né à La Flèche, 27 février 1837.

Conseiller municip. de Baugé. Avocat 1864-1869, puis avoué à Baugé. Capitaine des mobiles de Maine-et-Loire 1870.

Elu pour la *première fois* en 1891, élection partielle, en remplac. du général Lacretelle, décédé. Réélu en 1893, par 12,631 voix, sans concurrent.

102, Rue de Vaugirard.

MAINE-ET-LOIRE, Arr. Cholet (1re Circ.)

Comte de MAILLÉ (Armand-Urbain-Louis)

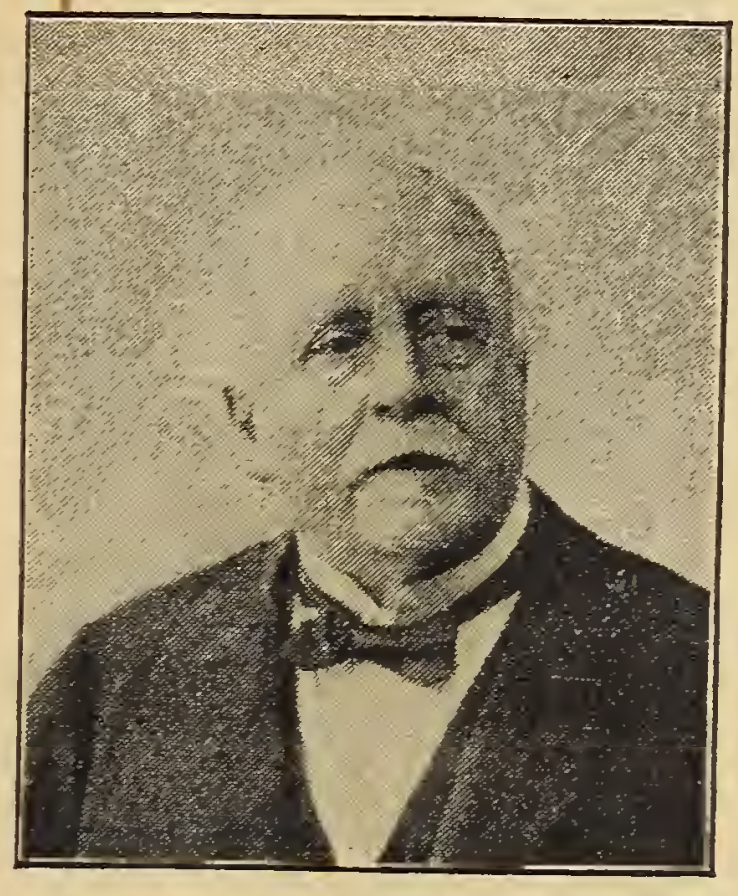

DROITE.

Né à Paris, 1er juillet 1816.

Propriétaire. Maître de forges. Anc. officier de Cavalerie. Commandt le 2e bataillon des mobiles de Maine-et-Loire. Guerre de 1870. ✲. Faits de guerre.

Député à l'Ass. nationale de 1871. Réélu successivement en 1876, 1877, 1881, 1885, 1889 p. 10,065 v. Réélu 1893, par 9363 v., sans concur.

3, Boulevard Malesherbes.

MAINE-ET-LOIRE, Arr. Cholet (2e Circ.)

Vicomte de la BOURDONNAYE (Raoul-Marie-Ferdinand)

DROITE.

Né à Paris, 12 mai 1837.

Conseiller général. ✲. Ancien diplomate.

Elu en 1884, élection partielle.

Réélu en 1885, en 1889, 10658 voix.

Réélu en 1893, par 8117 voix, contre M. Paul Blavier, propriétaire, conservateur rallié.

11bis, rue du Cirque.

MAINE-ET-LOIRE, Arr. de Saumur

DE GRANDMAISON
(GEORGES-CHARLES-ALFRED-MARIE-MILLIN)

RÉPUBLICAIN LIBÉRAL.

Né à Paris, 14 mai 1865.

Propriétaire. Maire de Montreuil-Bellay. Anc. élève de St-Cyr. Ancien Lieutenant de Cuirassiers. Elu pour la *première fois* en 1893, au scrut. de ballot., par 12147 v., sans concur. Au 1er tour M. de Grandmaison avait battu M. Allain Targé, anc. min. radical, par 10636 voix, contre 7888. *13, Rue St-Florentin.*

MAINE-ET-LOIRE, Arr. de Segré

BOUGÈRE (Laurent)

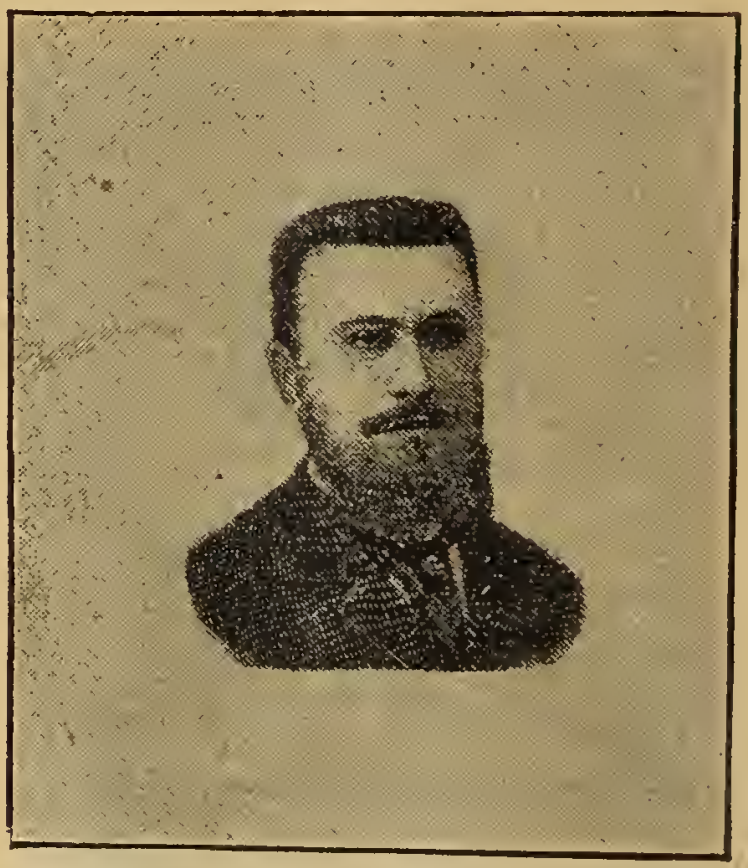

DROITE.

Né a Angers, 14 décembre 1864.

Propriétaire et industriel.

Elu en 1893, pour la *première fois* par 8326 voix, contre 3986, données à M. Maurice Picard, républicain,

M. Bougère remplace le comte de Terves, conservateur, qui ne s'est pas représenté.

211, Rue Saint-Honoré.

MANCHE *(7 députés)* Arr. d'Avranches

RIOTTEAU (Emile-Alexandre)

RÉPUBLICAIN.

Né à St-Pierre-Miquelon, 12 déc. 1837.

Armateur. Anc. maire d'Avranches. Membre du cons. supr des colonies. Anc. Secrétre de la Chambre des députés 1881-1884.

Elu pour la *première fois* en 1876-1877 Echoua en 1885. Réélu en 1886, élect. part. 1889 (10,867 voix). Réélu en 1893, par 14,400 v., contre 1288 à M. Rosselin, maître répétr à Paris, radical, socialiste. *10, Rue de Sèze.*

MANCHE, Arr. de Cherbourg

CABART-DANNEVILLE (Charles-Maurice)

RÉPUBLICAIN.

Né à Paris, 24 juin 1846.

Anc. Inspecteur adj[t] des forêts. Licencié-ès-sciences. Officier pend[t] la guerre 1870. ✲ (faits de guerre). Elu en 1889, par 9489 voix.

Réélu en 1893, par 8334 voix, contre 3894 à M. le Commandant Riondel, rallié, et 101 voix à M. Rouard, colporteur du *Père Peinard*, anarchiste.

143, Boulevard St-Michel.

MANCHE, Arr. Coutances (1re Circ.)

LE MARE (GEORGES)

RÉPUBLICAIN.

Né à Coutances, 1er sept. 1848.

Entré dans la magistrature 1876. Ancien avocat général. Ancien Conseiller à la Cour d'appel de Caen.

Elu pour la *première fois*, le 18 février 1894, élection partielle (en remplacement de M. Briens, élu sénateur) par 9767 voix, sans concurrent.

Paris, hôtel du Louvre.

MANCHE, Arr. Coutances (2e Circ.)

REGNAULT (ALFRED)

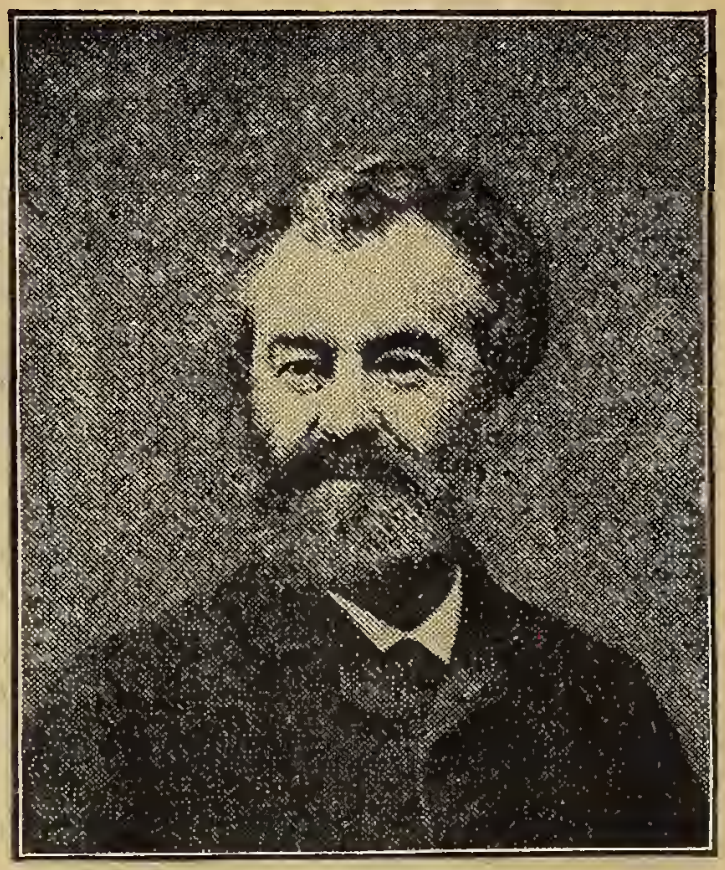

RÉPUBLICAIN.

Né à Périers (Manche), 10 juin 1843.

Propriétaire. Maire et Conseiller général. Licencié en droit. Officier de mobiles. Campagne de 1870.

Elu en 1891, élection partielle.

Réélu en 1893, par 8504 voix, sans concurrent.

39, Rue Mozart, Paris-Passy.

MANCHE, Arr. de Mortain

LEGRAND (ARTHUR)

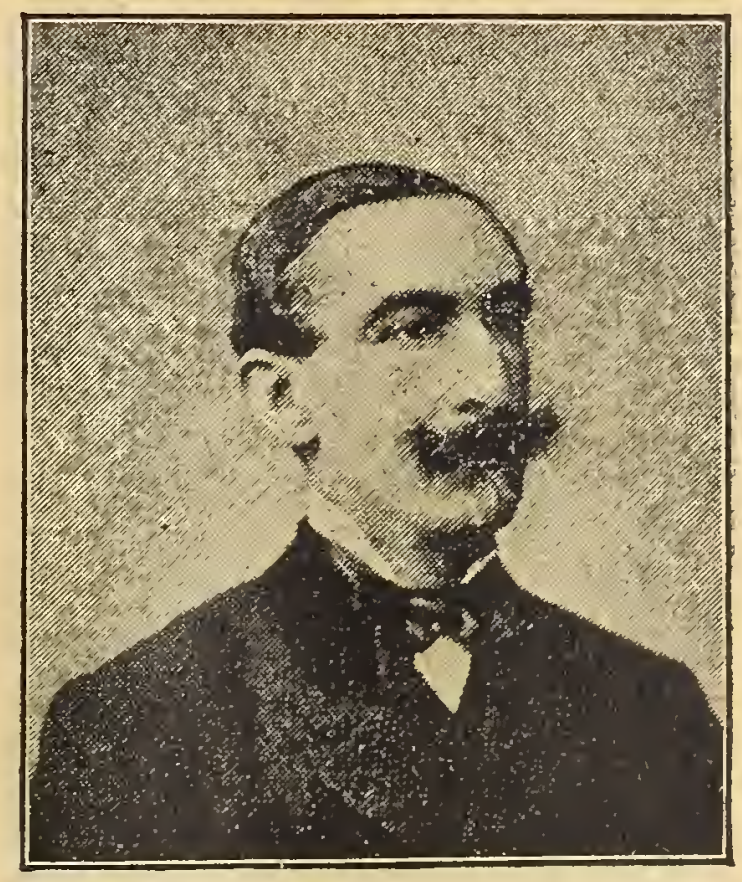

DROITE.

Né à Paris, 28 octobre 1833.

Propriét. Maire. Cons. général. Economiste. Anc. maître des requêtes au cons. d'Etat 1866.

✲ Membre de l'Ass. nationale de 1871.

Elu depuis 1871, 1876, 1877, 1881. Ne se présenta pas en 1885. En 1889 élu par 8121 v.

Réélu en 1893, par 8883 voix, contre 4889 à M. Lefresne, juge au trib. de la Seine, républ.

18, Rue Chauveau-Lagarde

MANCHE, Saint-Lô

RAULINE (GUSTAVE-PAUL)

DROITE.

Né à Fougères, 1er juin 1822.

Propriétaire-agriculteur. Ancien maire de St-Lô. Conseiller général.

Constamment élu depuis 1876, 1877, 1881, 1885, 1889, par 12,285 voix.

Réélu en 1893, par 11,311 voix, contre 5880 données à M. Amiard, maire de St-Lô, républicain.

28, Rue Pasquier.

MANCHE. Arr. de Valognes

GUÉRIN (Léon-Félix)

RÉPUBLICAIN.

Né à Vitry-le-François, 21 mai 1841.

Propriétaire. Lieutenant-colonel en retraite. O. ✲. Lieutenant-colonel, commandant le 32e régiment territorial.

Elu pour la *première fois* en 1893, par 7698 voix, contre 6269, données à M. le comte de Pongibaud, conseiller général, conservateur.

29, Rue des Mathurins.

MARNE, *(6 députés)* Châlons-s.-Marne

BOURGEOIS (Léon-Victor-Auguste)

RÉPUBLICAIN RADICAL.

Né à Paris, 21 mai 1851.

Docteur en droit. Anc. prét. du Tarn. Secrét. général de la Préfect. de la Seine 1883. Préfet de Hte.-Gar. 1885. Direct. des aff. communales au minist. de l'Intér. Préfet de police 1887. Elu pour la *première fois* en 1888, élection partielle. Sous-secrétaire d'Etat à l'Intérieur (minist. Floquet 1888). Réélu en 1889 (6276 v.). Minis. de l'Instruct. publ. (Cab. de Freycinet et Loubet 1892). Minis. de la Justice. Cab. Ribot, déc. 92 et janv. 1893). Réélu en 1893, par 8585 voix, sans concurrent.

50, Rue Pierre Charron.

MARNE, Arr. d'Epernay

VALLÉ (ERNEST)

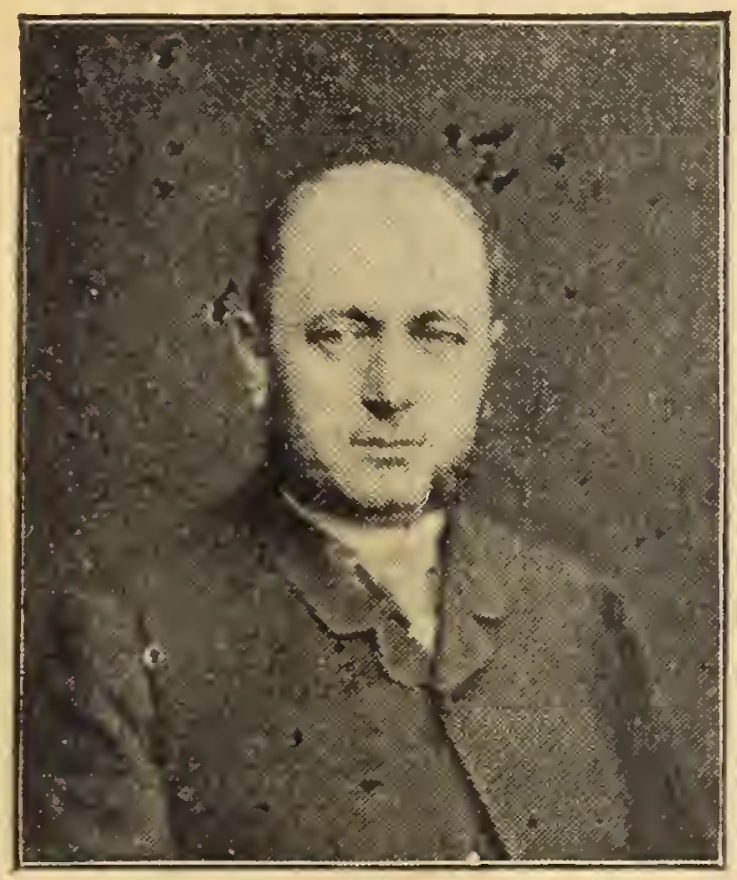

RÉPUBLICAIN.

Né à Avize (Marne), 19 sept. 1845.
Avocat. Conseiller général.

Elu pour la *première fois* en 1889, par 12,391 voix.

Rapporteur général de la Commission d'enquête sur les affaires du Panama.

Réélu en 1893, par 9183 voix, contre 6026 à M. Moussy, ouvrier, socialiste, et 1139 à M. Namur. vigneron, également socialiste.

33, Rue Faubourg-Poissonnière.

MARNE, Arr. de Reims (1re Circ.)

MIRMAN (Lévi)

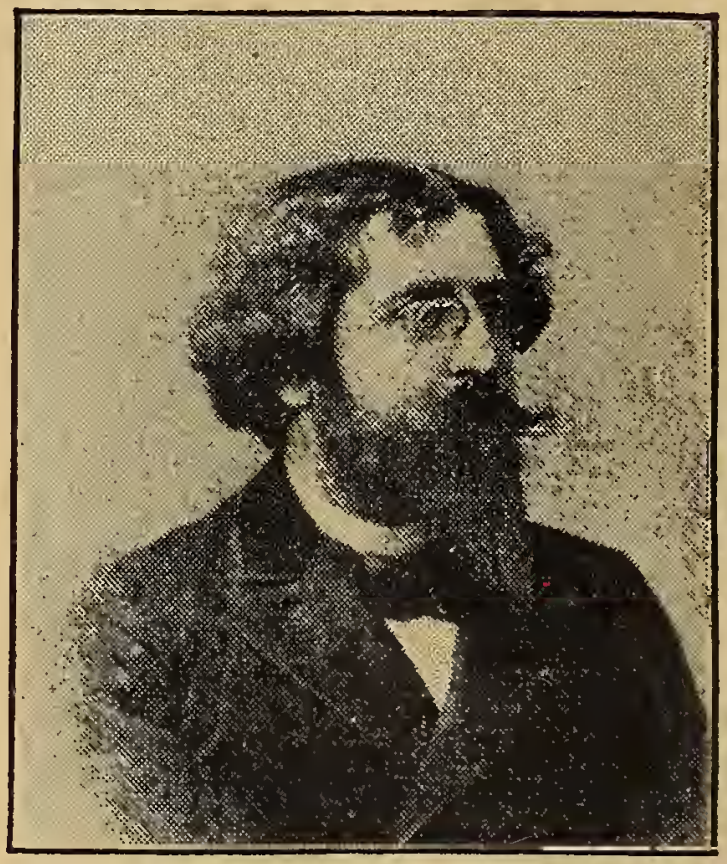

RÉPUBLICAIN RADICAL SOCIALISTE.

Né à Paris, 28 janvier 1865.

Ancien élève de l'Ecole normale supérieure. Professeur de mathématiques au lycée de Reims. Publiciste.

Elu pour la *première fois* en 1893, au scrutin de ballottage, par 8817 voix, contre 8519, données à M. Labori, avocat à Paris, républicain.

7, Avenue Victor Hugo.

MARNE, Arr. de Reims (2e Circ.)

LANNES DE MONTEBELLO (ADRIEN-JEAN)

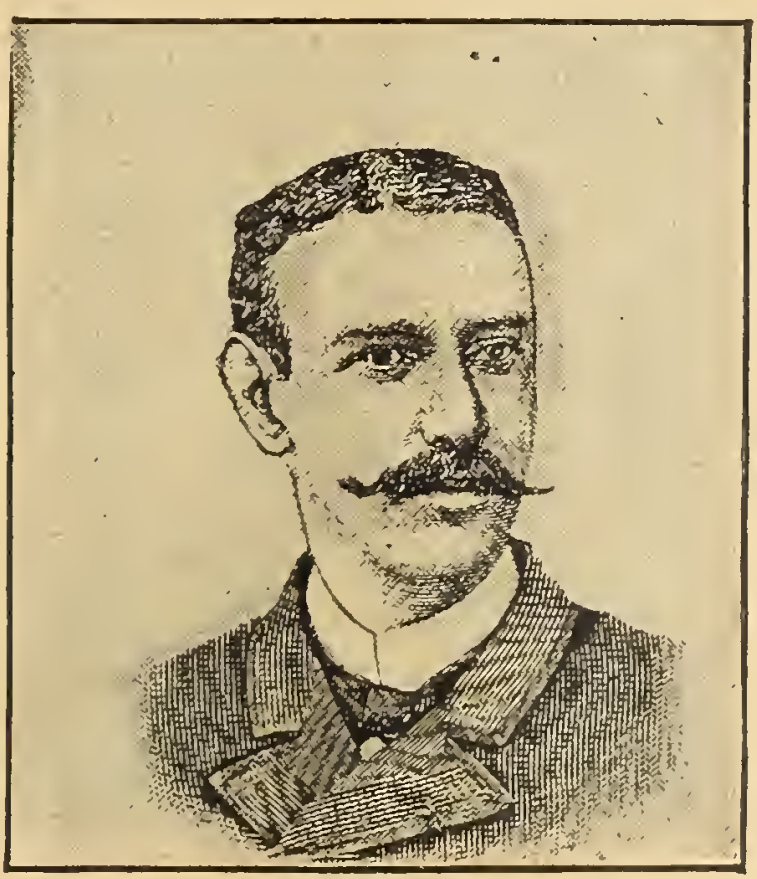

RÉPUBLICAIN.

Né à Paris, 9 août 1851.

Propriétaire viticulteur. ✲. Ancien chef de cabinet du ministre Léon Say. Frère du comte de Montebello, ambassadeur de France, à St-Petersbourg.

Elu pour la *première fois* en 1893, par 10,159 voix, contre 8090, données à M. Monfeuillart, cultivateur, maire de Selles, républic.

32, Avenue Rapp.

MARNE, Arr. de Saint-Menehould

BERTRAND (Paul-Charles-Albert)

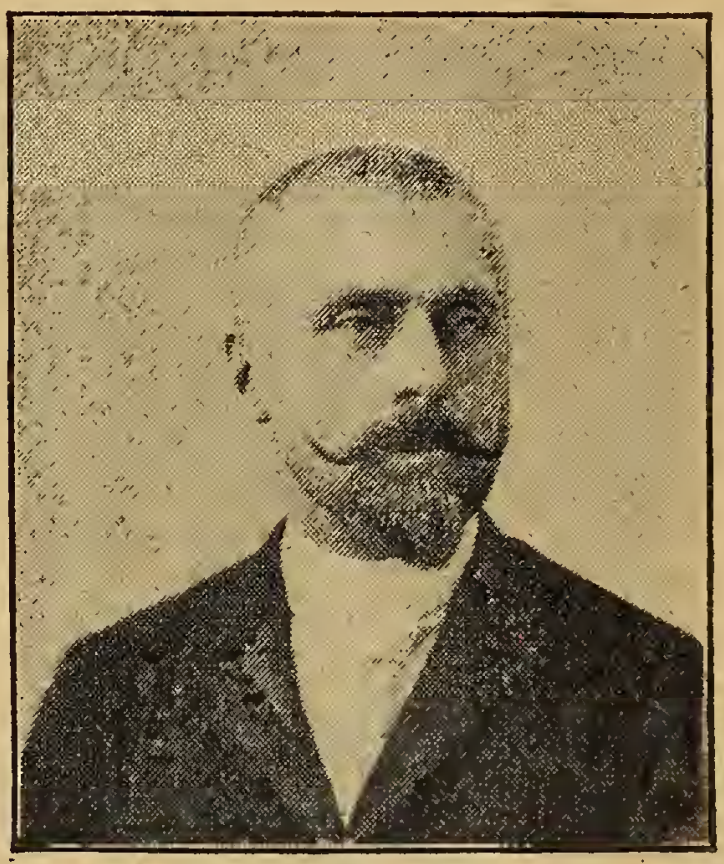

RÉPUBLICAIN.

Né à Châlons-sur-Marne, 11 déc. 1847.

Ancien avoué. Maire de S.te-Menehould.

Elu en 1889 pour la *première fois*, par 3607 voix.

Réélu en 1893, par 5061 voix, contre 776 v., données à M. Géraudel, conseiller municipal de Ste-Menehould, radical socialiste.

7, Rue Le Goff.

MARNE, Arr. de Vitry-le-François

MORILLOT (Léon)

RÉPUBLICAIN.

Né au Chau d'Etrepy (Marne), 19 juillet 1838. Propre. Dr en droit. Cons. génér. Maire. Audr au cons. d'Etat 1867. Chef adjt au min. de l'Inst. publ. 1870. Engagé aux mobilisés de la Seine. Siège de Paris 1870. Cr du Nicham. Medjidié. St Maurice-et-Lazare. Christ du Portugal, etc. Elu pour la *première fois* en 1389 6269 v.). Réélu en 1893 par 6167 v., au scrutin de ball., contre 4787, à M. Tantet, négt, radical.

36, Rue de Varenne.

HAUTE-MARNE *(3 députés)* Chaumont

BOURLON DE ROUVRE (CHARLES)

RÉPUBLICAIN.

Né à Troyes, 16 novembre 1850.
Propriétaire et industriel. Conseiller général. Anc. attaché au ministère de l'Intér. Officier d'Etat-major auxiliaire. Campagne 1870.

Elu pour la *première fois* en 1889, par 9356 voix.

Réélu en 1893, au scrut. de bal., p. 9922v., contre 9356 à M. Dutailly, ancien député, C^er^ général, républicain. *8, Place Vendôme.*

HAUTE-MARNE, Arr. de Langres

MOUGEOT (Léon-Paul-Gabriel)

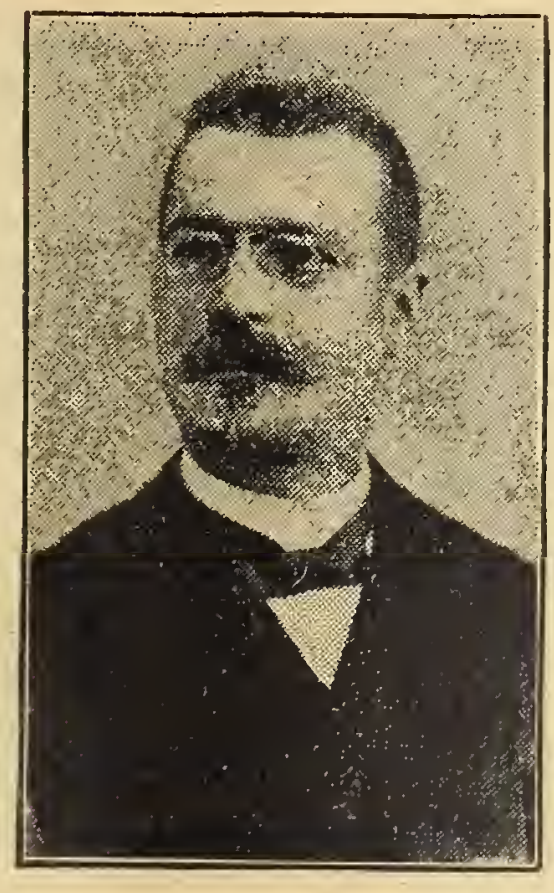

RÉPUBLICAIN.

Né à Montigny-le-Roi (Hte-Marne). 10 novembre 1857. Propriétaire. Avocat. Maire de Langres depuis 1888.

Elu pour la *première fois* en 1893, par 11624 voix, contre 9875, données à M. Arnal, avocat, conservateur, et 938 à M. Magnier, anc. magistrat, radical socialiste.

96, Rue de Staël.

HAUTE-MARNE, Arr. de Vassy

ROZET (Albin)

RÉPUBLICAIN.

Né à Paris, 5 décembre 1852.

Maître de forges. Licencié en droit. Conseiller général. Ancien attaché d'ambassade à Constantinople. Consul honoraire.

Elu pour la *première fois* en 1889, par 7578 voix.

Réélu en 1893, par 9097 voix, contre 5931 à M. Ph. Roret, anc. dép. Cons. gl rad., et 2151 à M. l'abbé Fèvre, conservr. *41, Rue Cambon.*

MAYENNE *(5 députés)* Arr. Chateau-Gontier

Prince de BROGLIE (Louis-Alphonse-Victor)

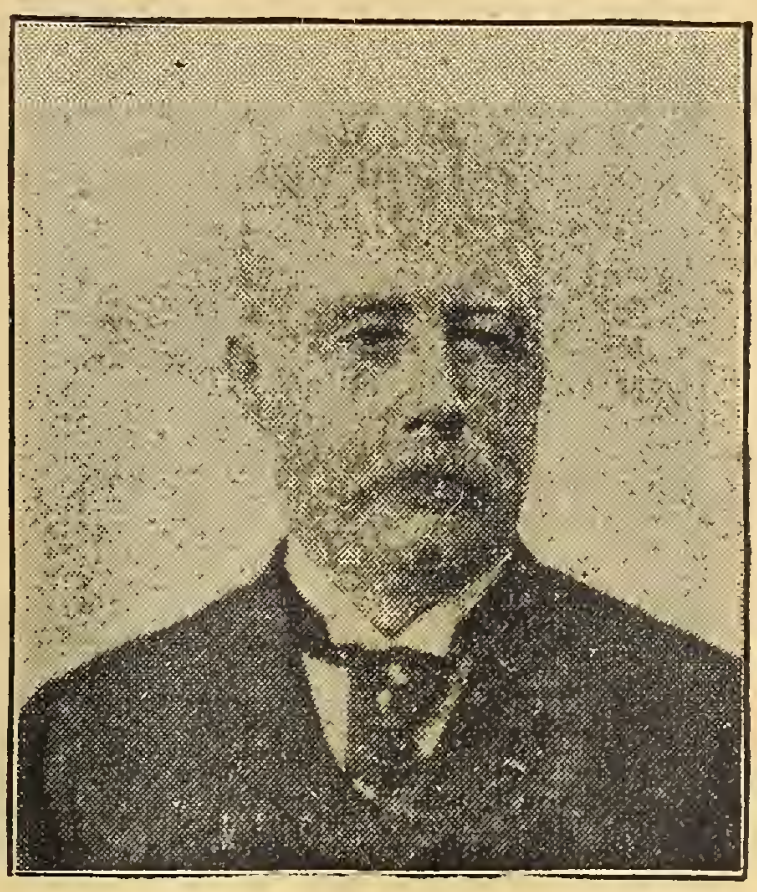

CONSERVATEUR.

Né à Rome, 31 octobre 1846.

Propriétaire. ✲. Anc. diplomate. Anc. secrét. d'Ambas. à Londres, 1re classe. Sous-chef du cabinet du Duc Decazes, Aff. Étrang. 1877. Officier de la garde mobile. Camp. de 1870. Anc. commandant d'Infanterie territoriale, 17e régiment.

Élu pour la *première fois* en 1893, par 8252 v., contre 7574 v. à M. Fouassier, maire de Château-Gontier, rép. *48, Rue de la Boëtie.*

MAYENNE, Laval (1re Circ.)

Comte d'ELVA (Christian)

CONSERVATEUR.

Né à Changé, (Mayenne) en 1850.

Propre. Maire de Changé et Cons. génér. Anc. éléve de l'Ecole milit. de St-Cyr. Lieuten[t] en 1870. Camp. de France. Capit. en 1879. Démis. en 1884. Membre de la Soc. des agricult. de France. Elu pour la *prèmière fois* en 1889, 8700 v. Réélu en 1893, par 8382 v., contre 6540 à M. Dominique, avocat, Cons. génér., républ.

44, Rue François Ier.

MAYENNE, Laval (2e Circ.)

GAMARD (Georges)

CONSERVATEUR.

Né à Paris, 30 octobre 1837.

Propriétaire. Notaire honoraire à Paris. Ancien conseiller municipal de Paris 1880 à 1892.

Elu pour la *première fois* en 1893, par 6985 voix, sans concurrent.

25, Rue Faubourg-St-Honoré.

MAYENNE, Arr. Mayenne (1re Circ.)

RENAULT-MORLIÈRE
(AMÉDÉE-JOSEPH-ROMAIN)

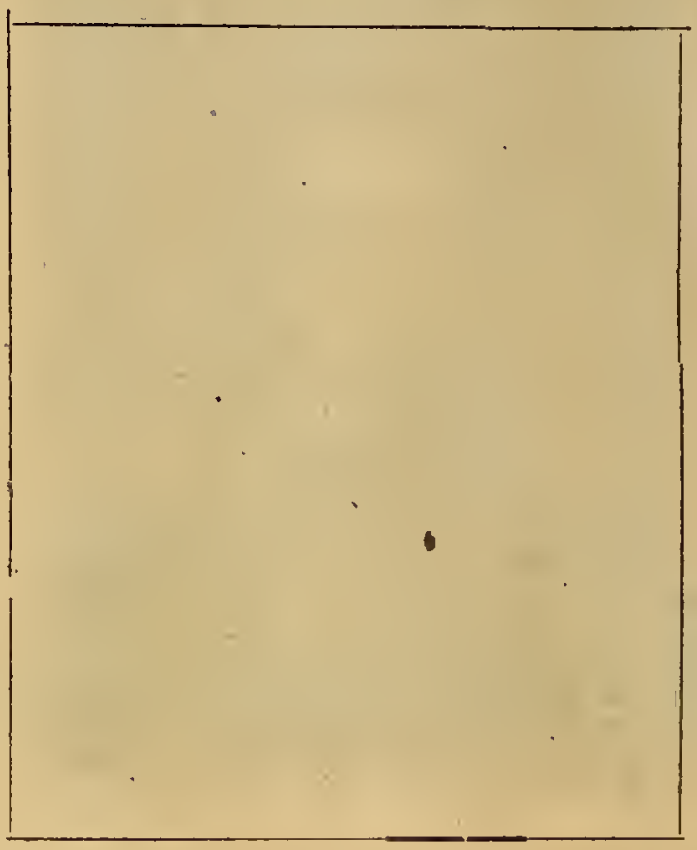

RÉPUBLICAIN.

Né à Ernée (Mayenne), 11 oct 1839. Avocat au Conseil d'Etat, et à la Cour de cassation. Maire d'Ernée et Conseiller général.

Elu pour la *première fois* en 1876, 1877, 1881. Non réélu en 1885, et en 1885.

Réélu en 1893, par 8175 voix, contre 6656, à M. de Robien, Maire de St-Germain, cons.

69, Rue de l'Université.

MAYENNE, Arr. de Mayenne (2e Circ.)

CHAULIN-SERVINIÈRE (Lucien)

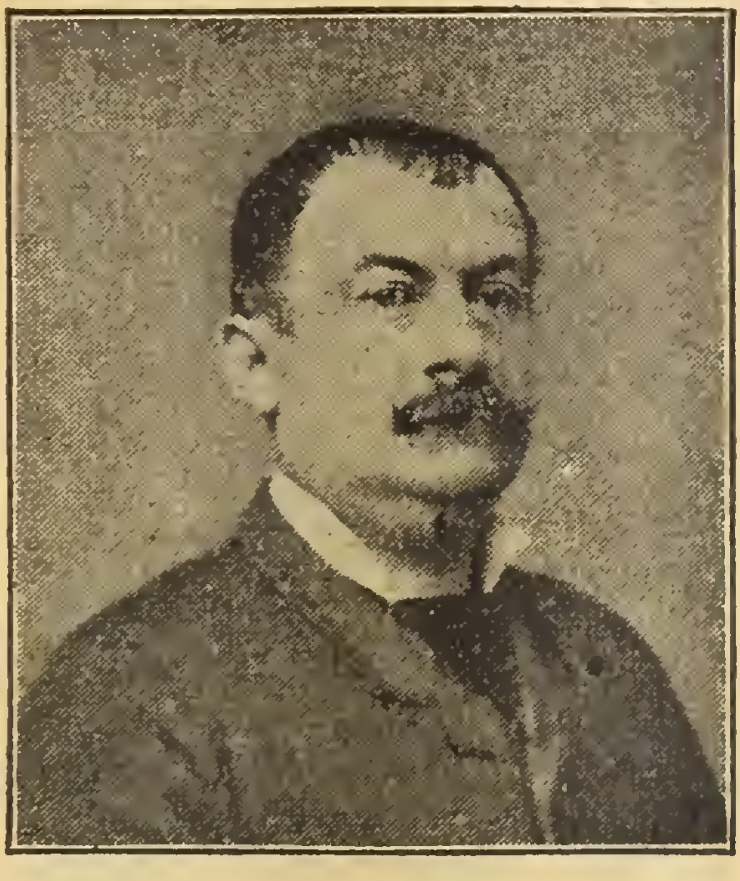

RÉPUBLICAIN.

Né à Prez.en-Pail (Mayenne), 11 juin 1848. Avocat. Maire de Mayenne. Conseiller général. Président du Comice agricole.

Elu en 1889, par 8795 voix.

Réélu en 1893, par 12,109 voix, sans concurrent.

8, Rue de Duras.

MEURTHE-ET-MOSELLE *(6 députés)*

Arr. de Briey

MÉZIÉRES (ALFRED)

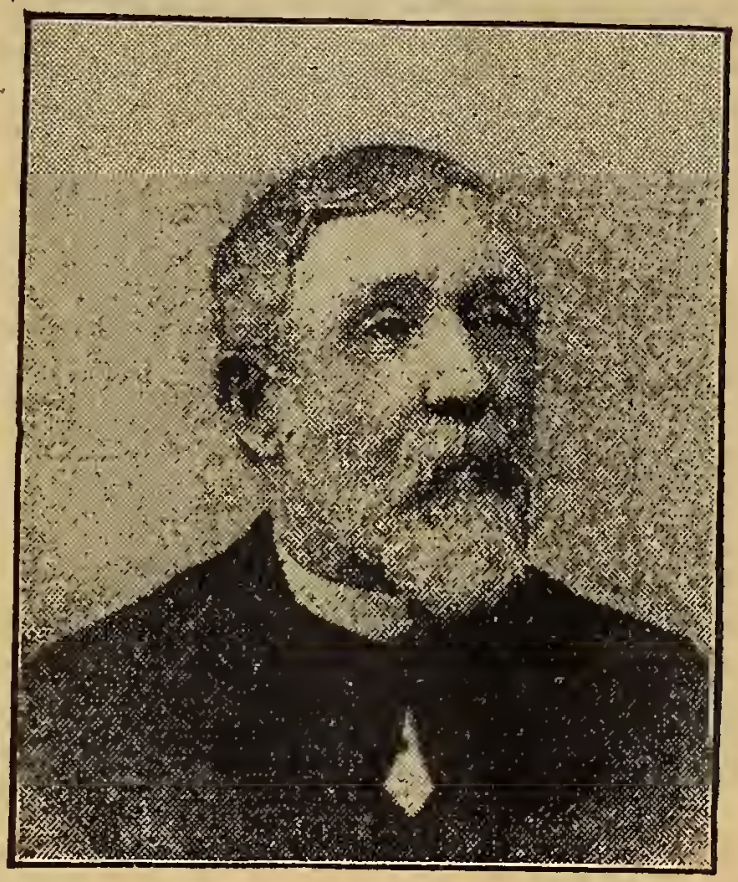

RÉPUBLICAIN.

Né à Rehon (Moselle), 19 nov 1826.

Cons. général. O. de la Lég. d'hon, Membre de l'Académie française. Anc. élève de l'Ecole norm. supér. Anc. profes. à la Sorbonne (littérat. étrang.). Publiciste. Trav. considér. de littérat. et de politique. Collaborateur au *Temps*, à la *Revue des Deux Mondes*. Malgré son âge, fit la camp. de 1870 dans un régiment de marche. Député dep. 1881, 1885, 1889, par 10,350 v. Réélu en 1893, par 9674 v., contre 3156, à M. de Ladonchamps, anc. capitaine, conservat. *57, Bd. St-Michel.*

MEURTHE-et-MOSELLE, Arr. Lunéville

VIOX (Marie-Georges-Camille)

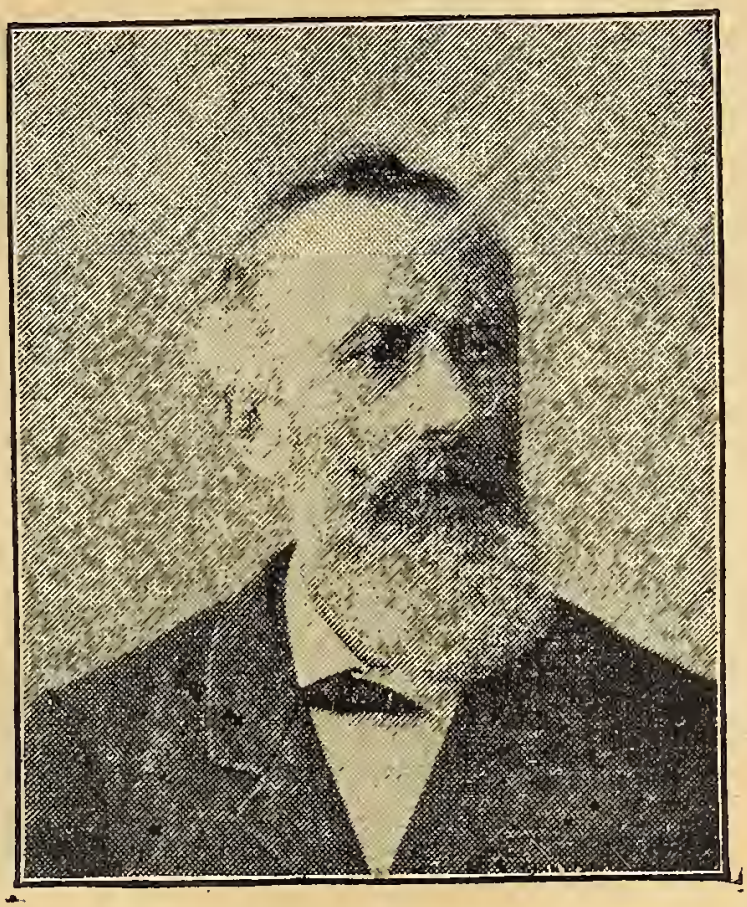

RÉPUBLICAIN.

Né à Lunéville, 20 juin 1833.

Propriétaire. Conseiller général. Collaborateur du *Progrès de l'Est.*

Elu depuis 1881, 1885, 1889 par 10969 voix.

Réélu en 1893, par 14,489 voix, sans concurrent.

15, Rue Casimir-Périer.

MEURTHE-et-MOSELLE, Nancy (1re Circ.)

BRICE (JULES)

RÉPUBLICAIN LIBÉRAL.

Né à Aboncourt (Meurthe-et-Moselle), 28 octobre 1830. Propriétaire cultivateur. Maire de Montauville et Conseiller général. Agronome distingué.

Elu pour la *première fois* en 1893, au scrutin de ballottage, par 7420 voix, contre 4959, données à M. Cordier, député sortant de l'arrondissement de Toul, républicain.

8, Rue Crébillon.

MEURTHE-et-MOSELLE, Nancy (2e Circ.)

PAPELIER (Pierre-Albert)

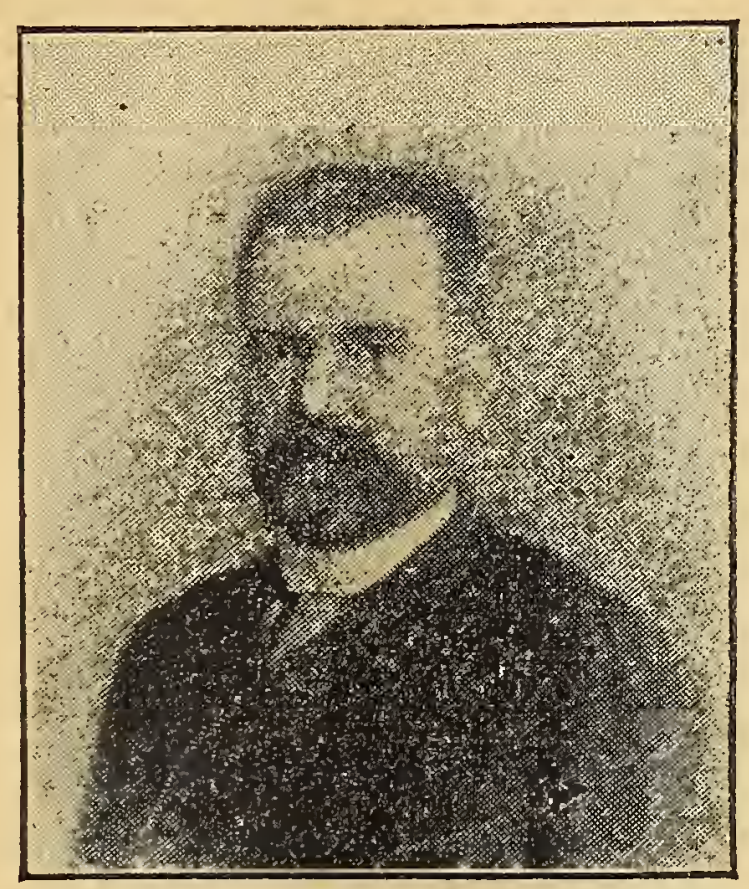

RÉPUBLICAIN.

Né à Nancy, 5 décembre 1845.

Négociant en grains. Fondateur des Docks nancéiens.

Elu pour la *première fois* en 1889, par 6748 voix.

Réélu en 1893, par 8285 voix, sans concurrent.

10, Avenue de l'Alma.

MEURTHE-et-MOSELLE, Nancy (3e Circ.)

HENRION (Henry)

RÉPUBLICAIN.

Né à Mirecourt en 1835.

Conseiller municipal. Conseiller général 1889. Docteur-médecin 1861. Anc. chef de clinique à l'Ecole préparatoire de Nancy. Médaille d'or de l'Assistance publique. Membre de la Société centrale d'agriculture depuis 1867.

Elu pour la *première fois* en 1893, par 7801 voix, sans concurrent.

45, Rue de Lille, hôtel des Ambassadeurs.

MEURTHE-et-MOSELLE, Arr. de Toul

CHAPUIS (GUSTAVE)

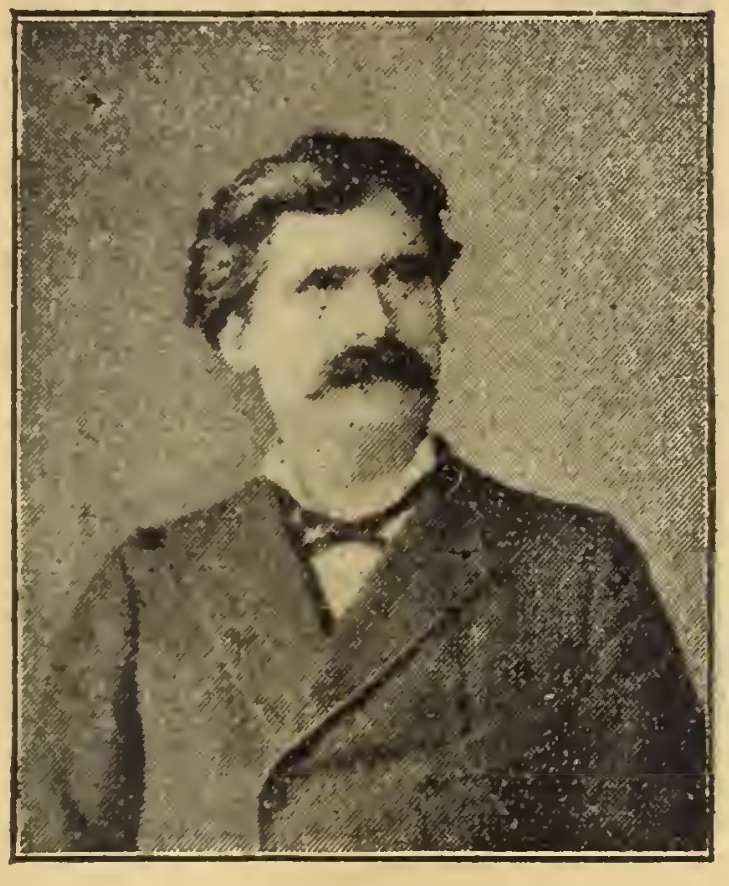

RÉPUBLICAIN RADICAL.

Né à Vitteaux (Côte d'Or), 12 janv. 1851. Dr-médecin. Cons. municip. 1879. Cons. génl dep. 1886. Engagé volont. Camp. 1870. Siège de Toul. Corps franc des Vosges. Présidt de la Soc. de tir. Adminisr de la Soc. de sec. mutuels etc. Elu pour la *première fois* député en 1893, au scrut. de ballot., par 8177 voix, c. 3706 à M. Piquart, anc. agent-voyer, conserv. rallié. *8, Rue du Bellay.*

MEUSE *(4 députés)* Bar-le-Duc

DEVELLE (Paul-Jules)

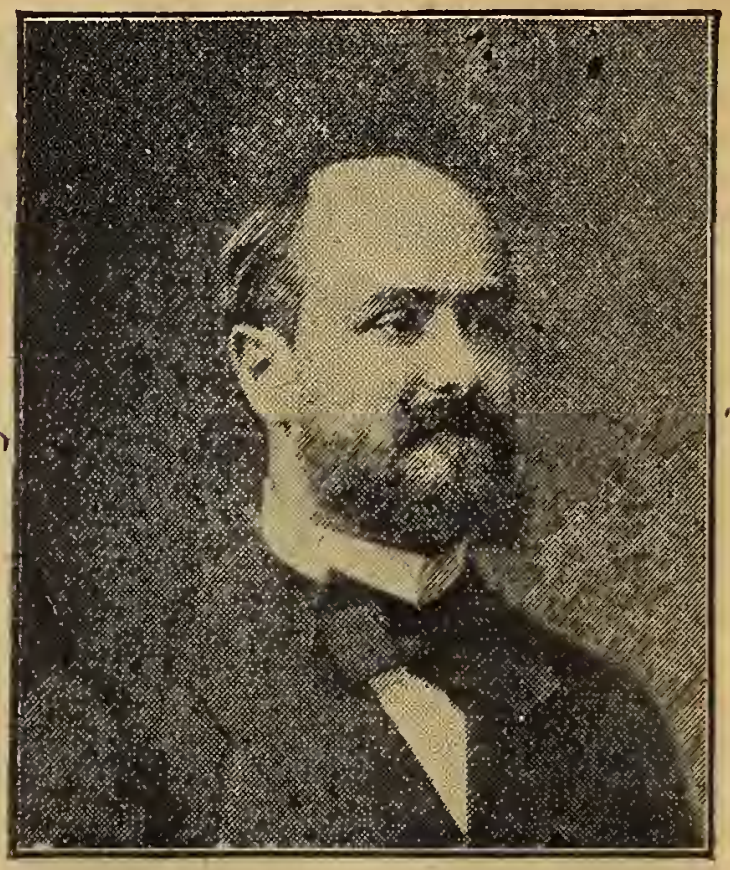

RÉPUBLICAIN.

Né à Bar-le-Duc, 12 avril 1846.

Avocat. Soldat. Camp. 1870. Anc. Préfet de l'Aube. Député dep. 1877, 1881, dans l'Eure. Sous-secrét. d'Etat à l'Intér. 30 janv. 1882. *Idem* 7 août 1882. *Idem* 29 janv. 1883. Réélu en 1885 dans la Meuse. Minis. de l'Agric. 7 janv. 1885. *Idem* 1886. Vice-présid. de la Chambre 1887. Réélu en 1889, 10,311 v. Vice-Présid. de la Chambre. Minis. de l'Agric. 17 mars 1890. *Idem* 27 févr. 92. *Idem* 7 déc. 92. Minis. des Aff. Etrang. Cab. Ribot 1er janv. 93. *Idem* cab. Dupuy 5 avril 93. Réélu en 1893, par 13,691 voix, sans concurrent.

131, Rue Faubourg-St-Honoré.

MEUSE, Arr. de Commercy

POINCARÉ (RAYMOND)

RÉPUBLICAIN.

Né à Bar-le-Duc, 20 août 1860. Avocat. Dr eu droit. Licencié-ès-lettres. Cons. gl. Publiciste. Député depuis 1887, élect. part. par suite du déc. de M. Liouville. Réélu en 1889, p. 9648 v. Rapportr du budgt des finances. (1891, 1892). Rapportr gl du budg 1893. Min de l'Ins. publ. (cab. Dupuy 5 avril 93). Réélu en 1893, par 14,377 voix, sans concurrent.

3. Rue Las-Cases.

MEUSE, Arr. de Montmédy

ROYER (Gabriel-Antoine)

RÉPUBLICAIN.

Né à Scy (près Metz), 25 octobre 1825. Commandant en retraite. O. ✲. Maire de Spincourt.

Elu pour la *première fois* en 1879, élect. partielle, par suite du décès de M. Billy. Réélu en 1881, 1885, 1889, par 7175 voix. Questeur de la Chambre. Réélu en 1893, par 8537 voix, sans concurrent. Réélu Questeur 1892.

Au Palais Bourbon.

MEUSE, Arr. de Verdun

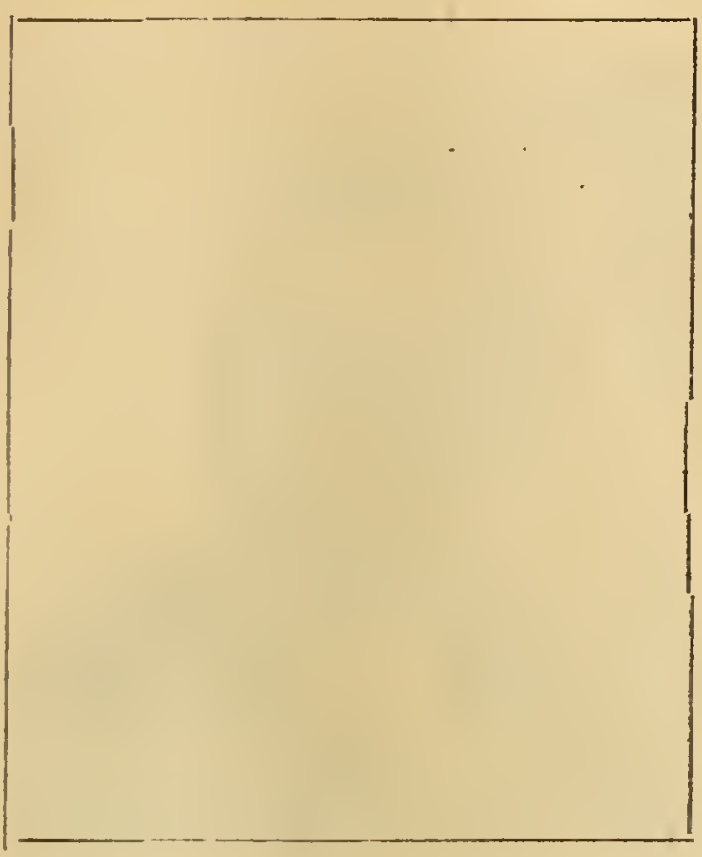

MORBIHAN (*7 députés*) Arr. Lorient (1re Circ.)

GUIEYESSE (Pierre-Paul)

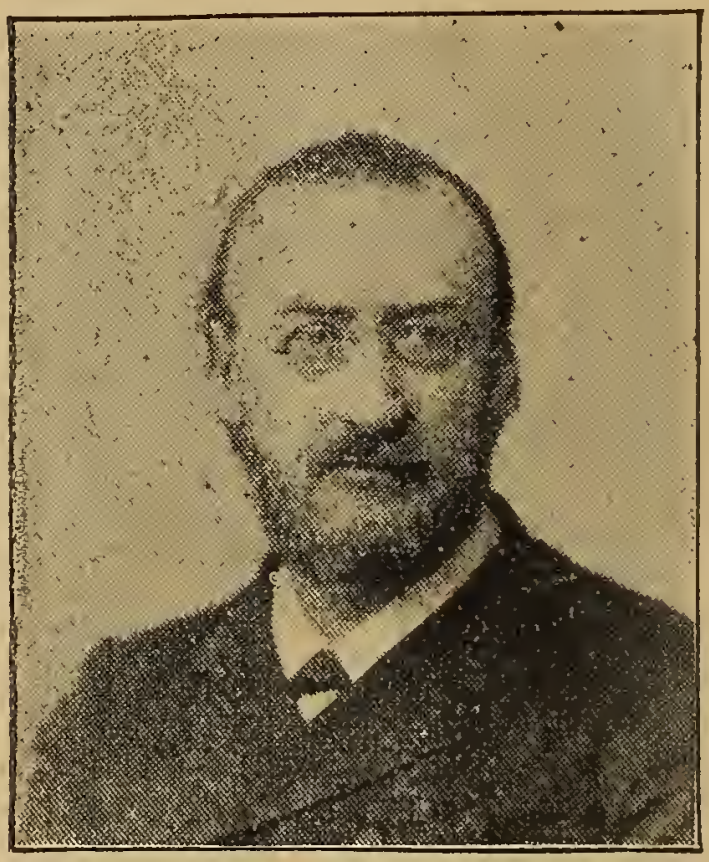

RÉPUBLICAIN.

Né à Lorient, 11 mai 1841.

Anc. élève de Polytechnique. Anc. Ingénieur hydrographe. Répétiteur à l'Ecole Polytechnique. Auteur de nombreux ouvrages scientifiques. Ancien Conseiller général.

Elu en 1890, par 6536 voix.

Réélu en 1893 par 7235 voix, contre 3979 à M. Hostier, Conservateur.

42, rue des Ecoles.

MORBIHAN, Arr. de Lorient (2e Circ.)

LE COUPANEC (Eugène-Marie)

RÉPUBLICAIN.

Né à Plœmeur (Morbihan), 1er nov. 1857.

Avoué. Conseiller général.

Elu pour la *première fois en 1893*, au scrutin de ballottage par 10942 voix, contre 7829 données à M. de Lamarzelle, député sortant, Conservateur.

5, boulevard Voltaire.

MORBIHAN, Arr. de Ploermel

Duc de ROHAN-CHABOT
(Alain-Charles-Louis Prince de LÉON)

CONSERVATEUR.

Né à Paris, 1er décembre 1844.

Propriétaire. Capitaine des Mobiles du Morbihan. Campagne 1870. Député depuis 1876, 1877, 1881, 1885, 1889, par 15399 voix. Ancien Secrétaire de la Chambre.

Réélu en 1893 par 13713 voix, sans concurrent.

35, boulevard des Invalides.

MORBIHAN, Arr. de Pontivy (1re Circ.)

Comte de LANJUINAIS (Paul-Henry)

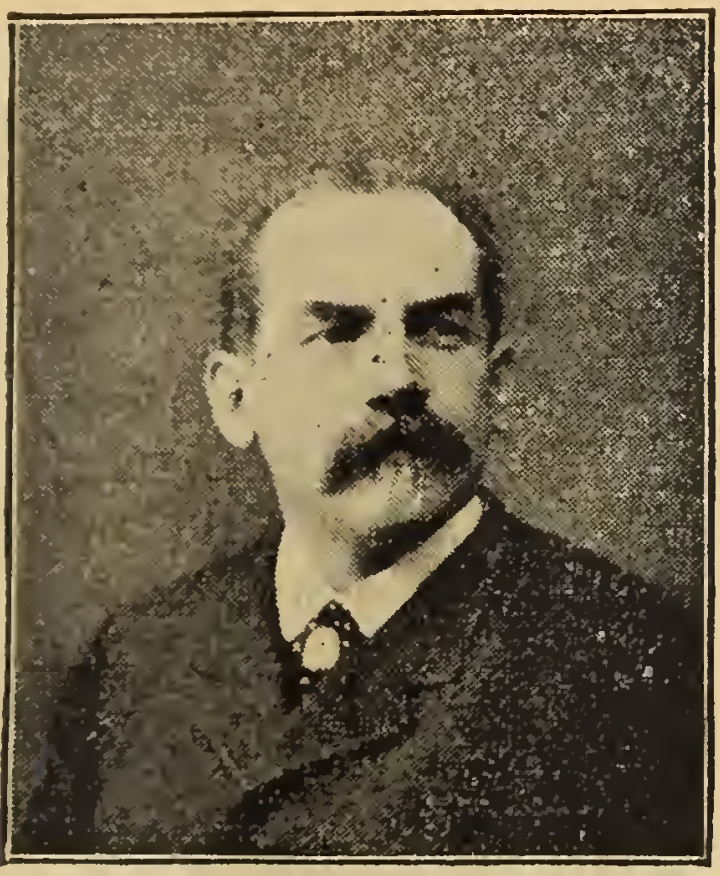

CONSERVATEUR.

Né à Paris, 24 juillet 1834. Maire de Bignan. Cons. génér[l]. Ancien officier de caval. 1853. Licencié en droit. Député depuis 1881, 1885, 1889 par 7832 voix. Réélu en 1893 par 6995 voix contre 5716 données à M. Robo, Conseiller général républicain.

31, rue Cambon.

MORBIHAN, Arr. de Pontivy (2e Circ.)

LE CLEC'H (ALBERT)

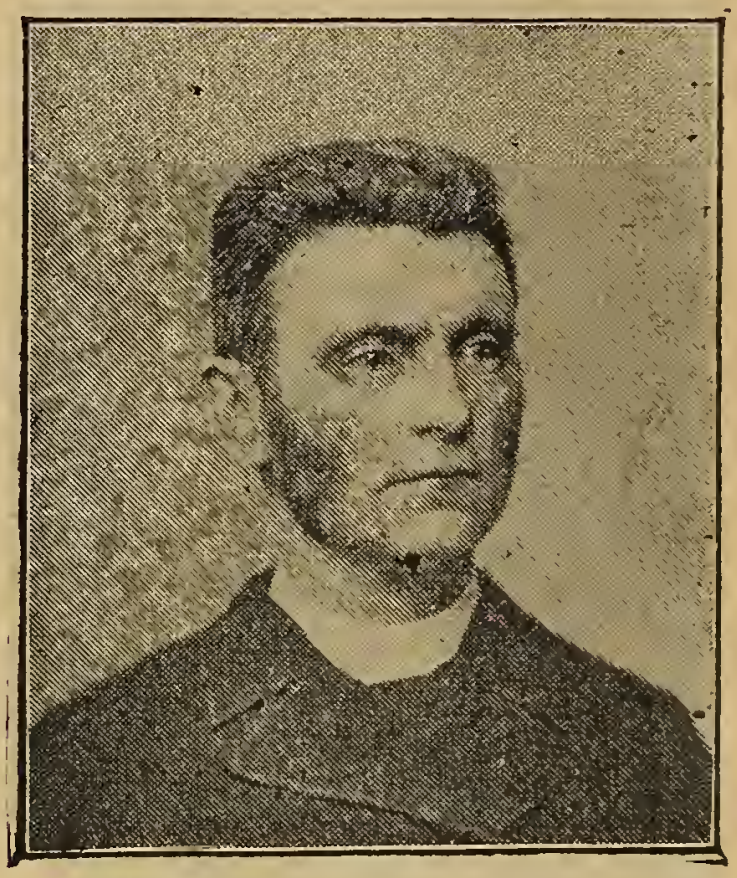

RÉPUBLICAIN.

Né à Douarnenez (Finistère), 10 av. 1857.

Conseiller municipal de Douarnenez. Docteur en droit. Avocat.

Elu pour la *première fois* en 1893 par 4427 voix contre 4158 à M. de Mun, député sortant, Conservateur rallié.

6, rue Thénard.

MORBIHAN, Vannes (1re Circ.)

DU BODAN

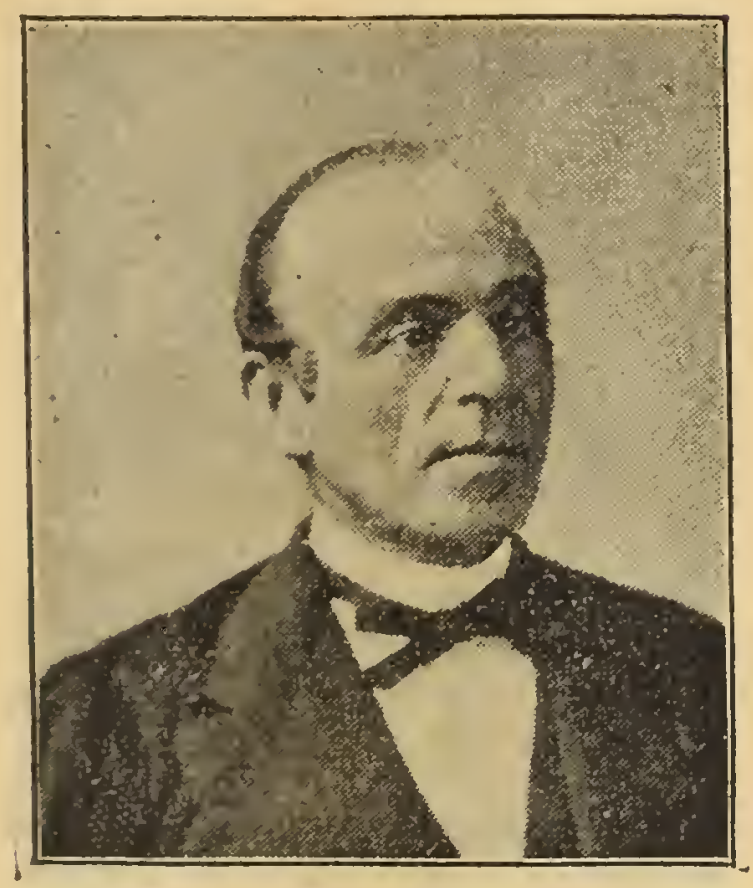

CONSERVATEUR.

Né à Quimper, 23 mai 1827. Conseiller général. ✲, Avocat. Anc. Procureur impérial.

Député depuis 1873, 1876, 1877, 1880, 1885, 1889 par 7682 voix.

Réélu en 1893 par 7631 voix, contre 2070 données à M. Taillandier, Commandant d'infanterie en retraite, républicain.

80, rue des Saints-Pères.

MORBIHAN, Vannes (2e Circ.)

LOROIS (Emile)

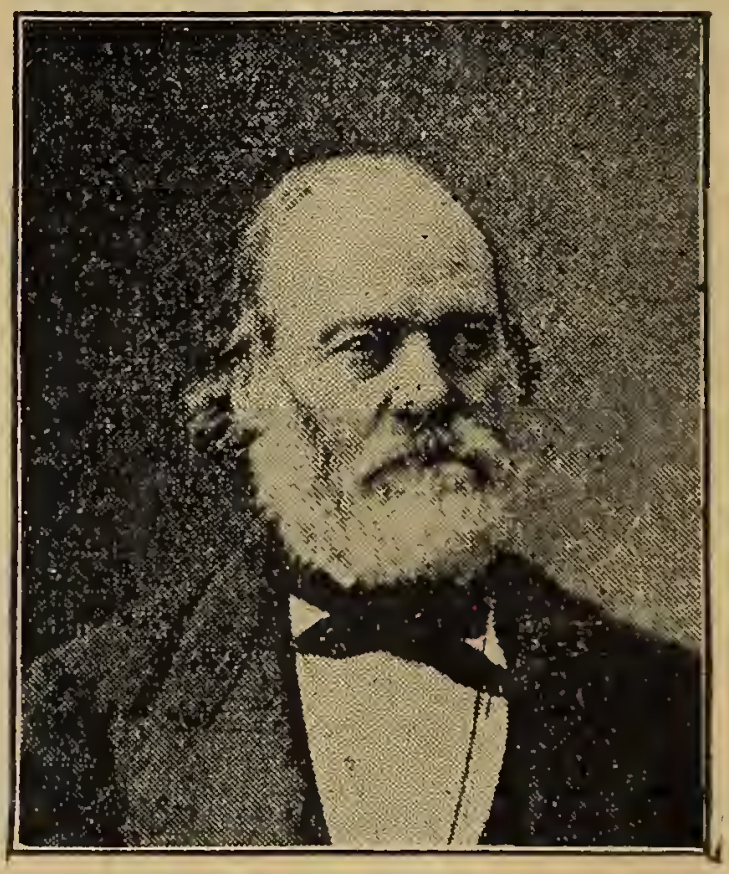

CONSERVATEUR.

Né à Vannes, 27 septembre 1831.

Propriétaire. ✲, Ancien Préfet.

Elu depuis 1886, réélu en 1889 par 12518 voix.

Réélu en 1893 par 12119 suffrages, sans concurrent.

5, rue d'Alger.

NIÈVRE (*5 députés*) Arr. de Chateau-Chinon

CHANDIOUX (JEAN-ROLLIN)

RÉPUBLICAIN RADICAL.

Né à Luzy (Nièvre), 21 mars 1849.

Négociant. Maire. Conseiller général. Soldat au 80e bataillon de la Garde Nationale de Paris. Siège de Paris. Ancien Sous-Préfet de Cosne pendant la Commune. Condamné à 5 ans de prison. Elu pour la *première fois en 1893* par 8241 voix, contre 7580 à M. le comte d'Espeuilles, député sortant. Conservateur.

27, Boulevard Barbès.

NIÈVRE, Arr. de Clamecy

JALUZOT (Jules)

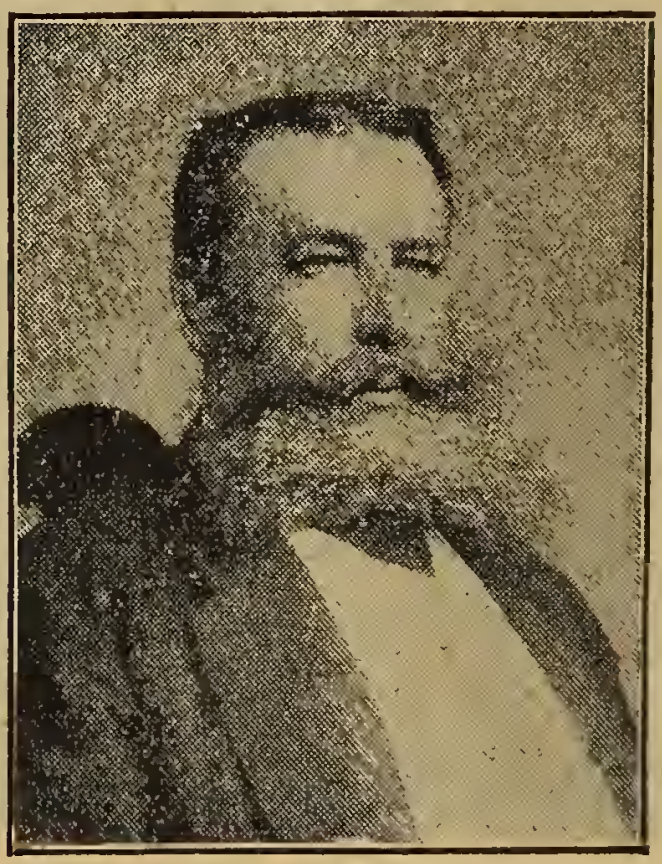

RALLIÉ.

Né à Corvol-l'Orgueilleux (Nièvre). 4 mai 1834. Négociant. Industriel. Fondateur des magasins du Printemps, dont il est encore le directeur. Administrateur de diverses sociétés financières.

Elu en 1889, par 10,910 voix.

Réélu en 1893, par 10,122 v., contre 7133, à M. Maringe, agricult. cons. gén[l], républic.

6, Rue d'Athènes.

NIÈVRE, Arr. de Cosne

GOUJAT (Claude)

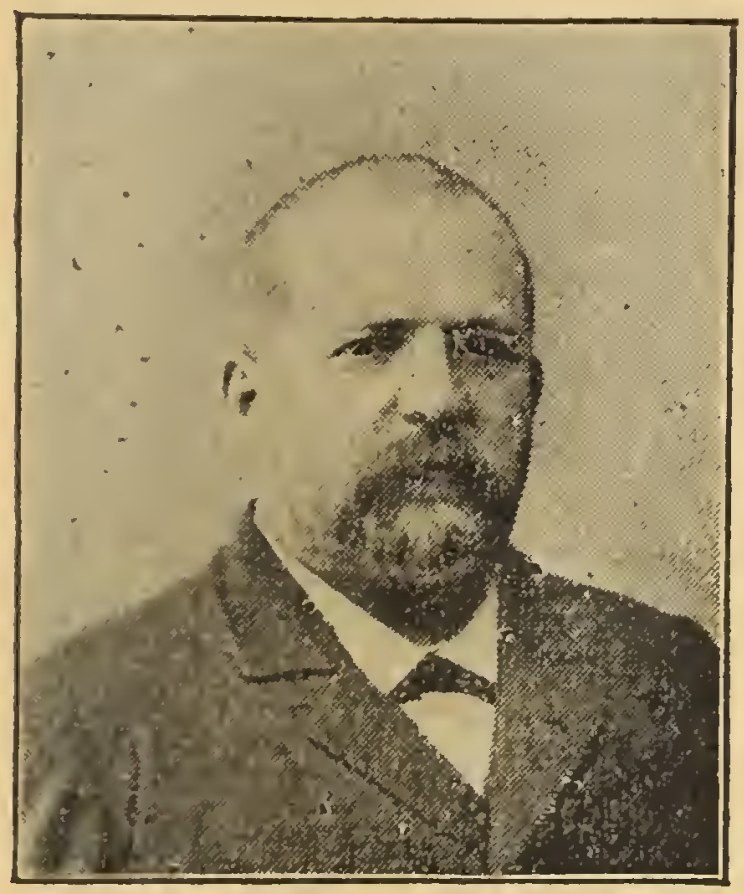

RÉPUBLICAIN RADICAL SOCIALISTE.

Né à Moissy-Moulinot (Nièvre), 22 février 1845. Anc, avoué à Château-Chinon (1870-83). Cons. mun. Cons. gén[l]. Expert compt[le] liquid[r], près la Cour d'Ap. de Paris, le Trib. civ. et le Cons. de préf[re]. Membre de la C[on] d'Economie sociale. Elu pour la *première fois* en 1893, au scrut. de bal., p. 7054 voix, c. 5407 à M. Boyé, ral., 2955 à M. Desmergès. soc. rad., 1254 à M. le Cte de Mauduit, Cons.

2, Rue Saint-Martin

NIÈVRE, Nevers (1re Circ.)

LAPORTE (Henry-Gaston)

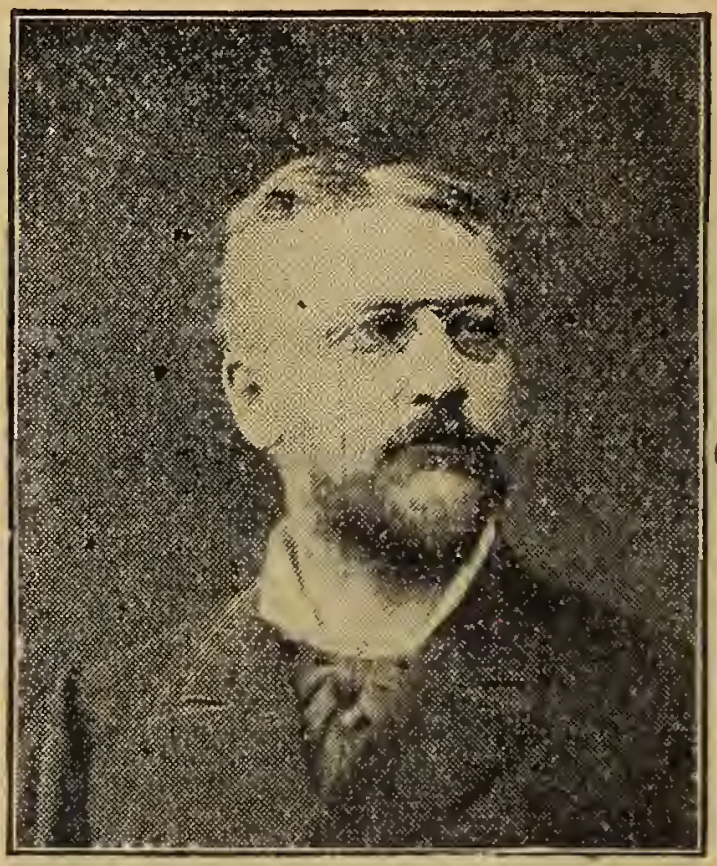

RADICAL RÉVISIONNISTE.

Né à Nevers, 16 avril 1843.

Cons. général. Avocat. Anc. élève de l'Ecole centrale. Directeur politique du journal *Le Patriote du Centre*. Publiciste.

Député dep, 1881, 1885, 1889, par 8624 voix.

Réélu en 1893, au scrutin de ballottage, par 8033 voix, contre 6174, à M. de Lespinasse Conseiller général, conservateur.

Villa Florian au Perreux (Seine).

NIÈVRE, Nevers (2e Circ.)

TURIGNY (Jules-Placide)

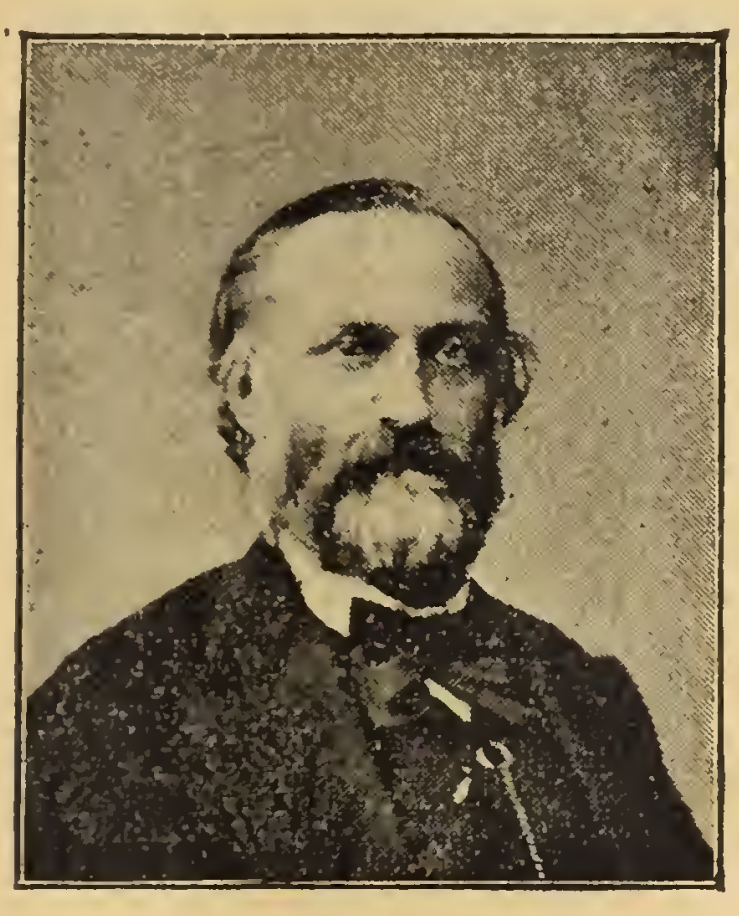

RADICAL RÉVISIONNISTE.

Né à Chantenay-Saint-Imbert (Nièvre). 17 janv. 1822. Docteur-médecin. Conseiller général. Anc. maire. Anc. proscrit du 2 décembre. Collaborateur à divers journaux radicaux du centre de la France. Elu député en 1873, 1876, 1877, 1881, 1885, 1889, par 5163 v. Réélu en 1893, au scrutin de ballottage. par 4815 voix, sans concurrent.

54, Rue Vacin.

NORD (*22 députés*) Arr. d'Avesnes (1re Circ.)

GUILLEMIN (Léon-Ernest)

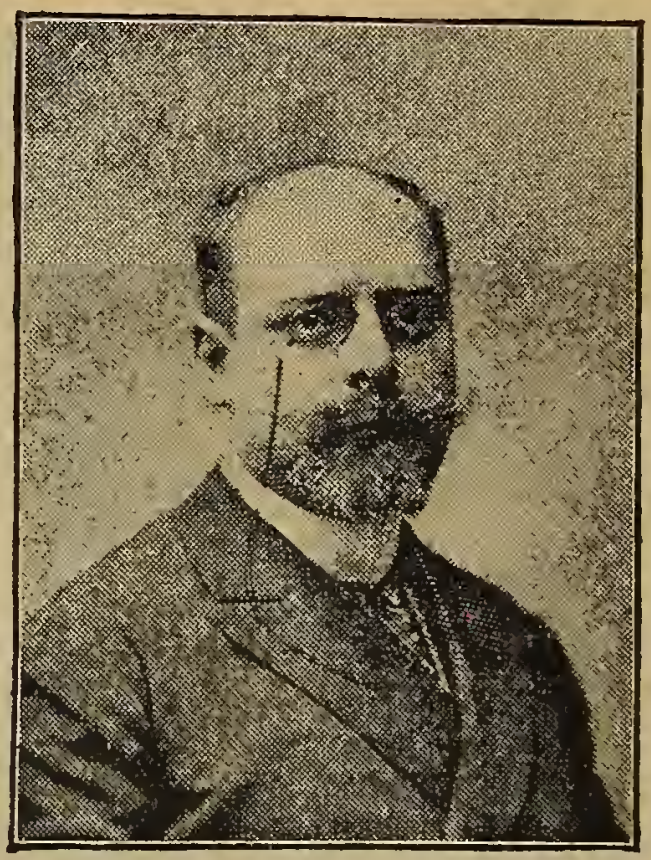

RÉPUBLICAIN.

Né à Avesnes, 9 décembre 1859.

Avocat. Dr en droit. Deux fois lauréat de la Faculté de droit de Paris. Médaille d'or. Juge suppléant à Avesnes

Élu pour la *première fois* en 1890, élect. partielle, à la suite du décès de M. Hiroux.

Réélu en 1893, au scrutin de bal., p. 7004 v., contre 4643 à M. Roussel, soc. — Membre de la Con du travail. *40, Rue Vaneau.*

NORD, Arrond. d'Avesnes (2e Circ.)

DEFONTAINE (Paul-Emilien-Félix)

RÉPUBLICAIN RADICAL SOCIALISTE.

Né à Vieux-Rengt, 12 août 1858.

Docteur-médecin.

Elu pour la *première fois* en 1893, par 8183 suffrages, contre 5753, donnés à M. Ernest Herbecq, député sortant, républicain.

37, Avenue de la République.

NORD, Arrond. d'Avesnes (3e Circ.)

ELIEZ (Evrard)

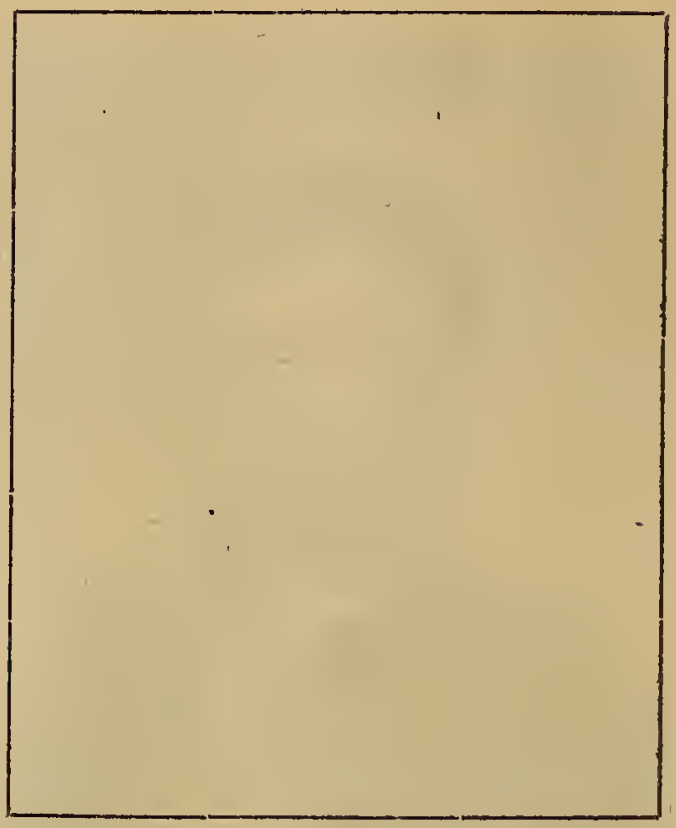

RÉPUBLICAIN.

Né à Berlaimont, 4 décembre 1843.

Notaire. Conseiller général.

Elu pour la *première fois* en 1889, par 7692 voix.

Réélu en 1893, par 9305 voix, contre 1619, données à M. le docteur Lemaire, conservateur rallié.

55, Rue des Mathurins

NORD, Arrond. de Cambrai (1re Circ.)

MICHAU (Théophile-Léopold)

RÉPUBLICAIN.

Né à Souvigné (Indre-et-Loire), 7 mars 1843. Filateur à Beauvois (Nord). ✲.

Elu pour la *première fois* en 1889, par 11,698 voix.

Réélu en 1893, au premier tour, par 12,160 suffrages, contre 4974 à M. Bonnardel, socialiste, et 3285 à M. Restiaux, conservateur rallié.

9, Rue Faubourg-Poissonnière.

NORD, Arrond. de Cambrai (2e Circ.)

CARPENTIER-RISBOURG (Isidore)

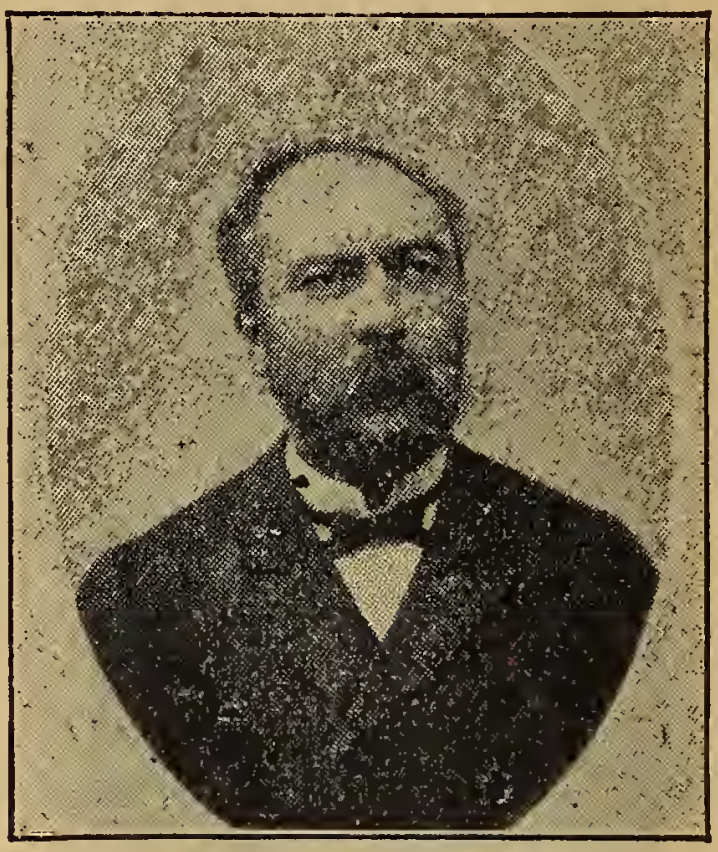

RÉPUBLICAIN.

Né à Pommereuil (Nord). 12 sept. 1842. Propriétaire, cultivateur et négoçiant en vins. Maire. Conseiller d'arrondt. Délégué cantonal. Président du Syndicat agricole.

Elu pour la *première fois* en 1893, au scrutin de ballottage, par 10,212 voix, contre 8729, données à M. Marliot, adjoint au maire de Caudry, socialiste.

23, Place de la Chapelle.

NORD, Arrond. de Douai (1re Circ.)

HAYEZ (Paul)

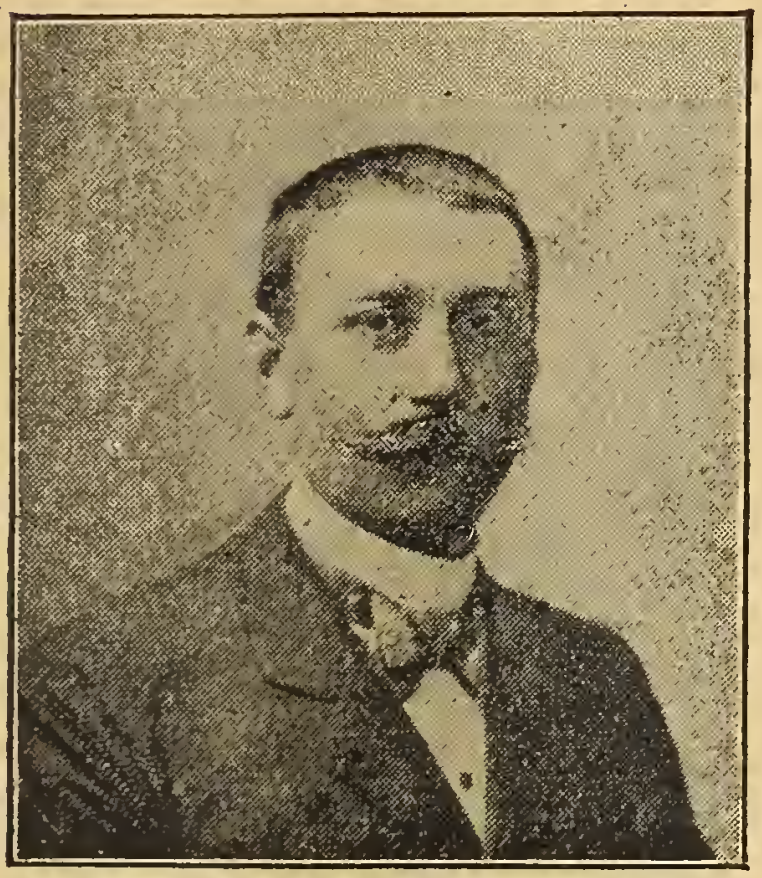

RÉPUBLICAIN PROGRESSISTE.

Né à Douai, 22 octobre 1849.

Maître de verreries. Conseiller municipal d'Aniche. Vice-président du Conseil d'arrondissement. Membre de la Chambre de commerce de Douai.

Elu pour la *première fois* en 1893, au scrutin de ballottage, par 8022 voix, contre 3870 à M. Moché, mineur, socialiste.

8, Rue de Chantilly.

NORD, Arrond. de Douai (2e Circ.)

DUBOIS (Emile)

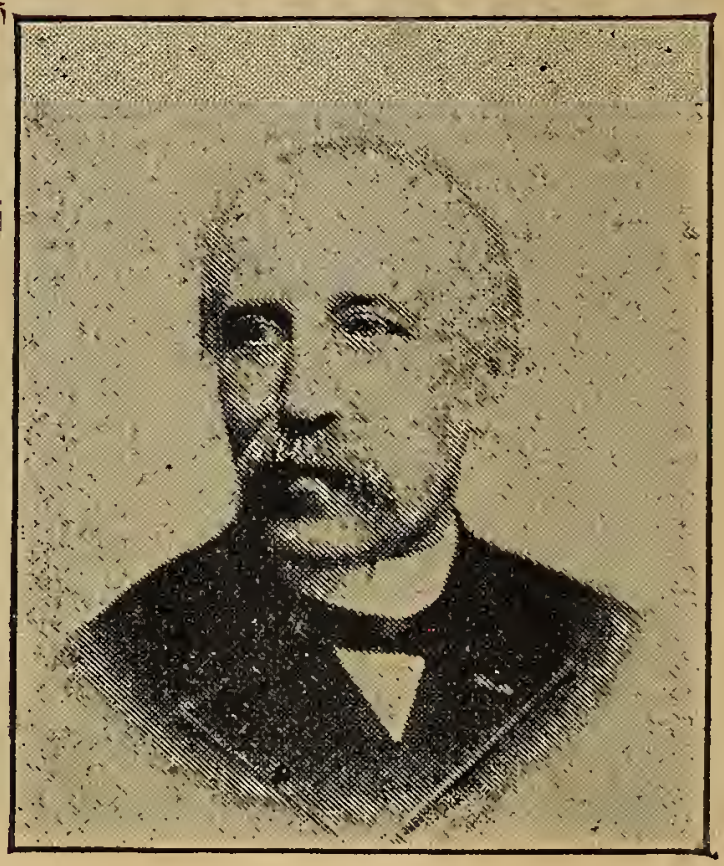

RÉPUBLICAIN.

Né à Douai, 21 août 1839.

Propriétaire. Ancien notaire. Conseiller général. ✲. ❀. Chef d'escadron d'Artill. des mobiles du Nord. Camp. de 1870. Chef d'escadron au 1er régiment d'Artill. territoriale. Membre de la Société des agriculteurs du Nord.

Elu en 1889, par 6984 voix. Réélu en 1893, p. 7065 v., c. 5939 à M. Georges Lambrecht, consr.

5, Rue de Médicis.

NORD, Arrond. Dunkerque (1re Circ.)

Général JUNG (Henri-Félix-Théodore)

RÉPUBLICAIN.

Né à Paris, 12 mars 1833.

O. de la Lég. d'hon. St-Cyr 1851. Offic. d'Etat-maj. 1855. Capit. 1857. Camp. d'Italie, Solférino. Camp. de France 1870. Chef d'escadr. 1873. Lieuten.-colon. 1880. Colonel 1883. Chef de cab. du génér. Boulanger, minis. de la guerre 1886. Général de brig. 1887. Divisionnaire 1890. Retraité 1893. Aut. de nombreux ouvrages politiques et militaires: *Bonaparte et son temps*. Élu pour la *première fois* en 1893, au scrut. de bal., 6800 v.. contre 6515, à M. Lalou, dép. sort., républ. révis.

1, Rue de Villersexel.

NORD. Arr. de Dunkerque (2e Circ.)

COCHIN (Henry)

CONSERVATEUR.

Né à Paris, 31 janvier 1854.

Propriét.-agricult. à St-Pierre-Brouck. Lic. en droit. Lic.-ès-let. Eng. volont. en 1870. Siège de Paris. Attaché au Minist. de l'Intér. Démis. au moment de l'exécution des décrets contre les Congrégat. Collabor. à différ. journaux conserv. Elu pour la *première fois* en 1893, par 6565 v., contre 5619 à M. Dantu, agricult., républic.

114, Rue de la Boëtie.

NORD, Arr. d'Hazebrouck (1re Circ.)

Abbé LEMIRE (Jules)

CONSERVATEUR RALLIÉ.

Né à Vieux-Berquin (Nord), 23 avril 1854. Professeur à l'institution St-François-d'Assises d'Hazebrouck. Auteur de nombreux ouvrages estimés snr le socialisme chrétien, dont il est un des promoteurs.

Elu pour la *première fois* en 1893, au scrutin de ballottage, par 6754 voix, contre M. Alphonse Outters, ancien député, républicain.

28, Rue Lhomond.

NORD, Arr. d'Hazebrouck (2e Circ.)

PLICHON (Jean)

CONSERVATEUR.

Né à Bailleul, 14 juin 1863.

Propriétaire. Conseiller général. Ingénieur des arts et manufactures. Métallurgiste.

Elu en 1889, par 7721 voix, en remplacement de son père.

Réélu en 1893, par 7781 suffrages, contre 3528 à M. Biebuyck, propriétaire, républicain.

Elu Secrétaire de la Chambre 1894.

35, Avenue de Breteuil.

NORD, Lille (1re Circ.)

LE GAVRIAN (Paul)

CONSERVATEUR RALLIÉ.

Né à Lille en 1832.

Industriel. Constr. de machines. Ingén. civil. Vice-présid. de la Chamb. de comm. de Lille.

Elu pour la *première fois* en 1885. Réélu en 1889, par 8741 voix. Réélu en 1893, par 7239 v,, c. 3369 à M. H. Depasse, rédact. à la *Répub. Franç.*, 1782 à M. L. Dupied, soc., 1631 à. M. Mariage, républic., et 39 à M. Delobel, soc.

282, Boulevard St-Germain.

NORD, Lille (2e Circ.)

LOYER (Ernest-Henri)

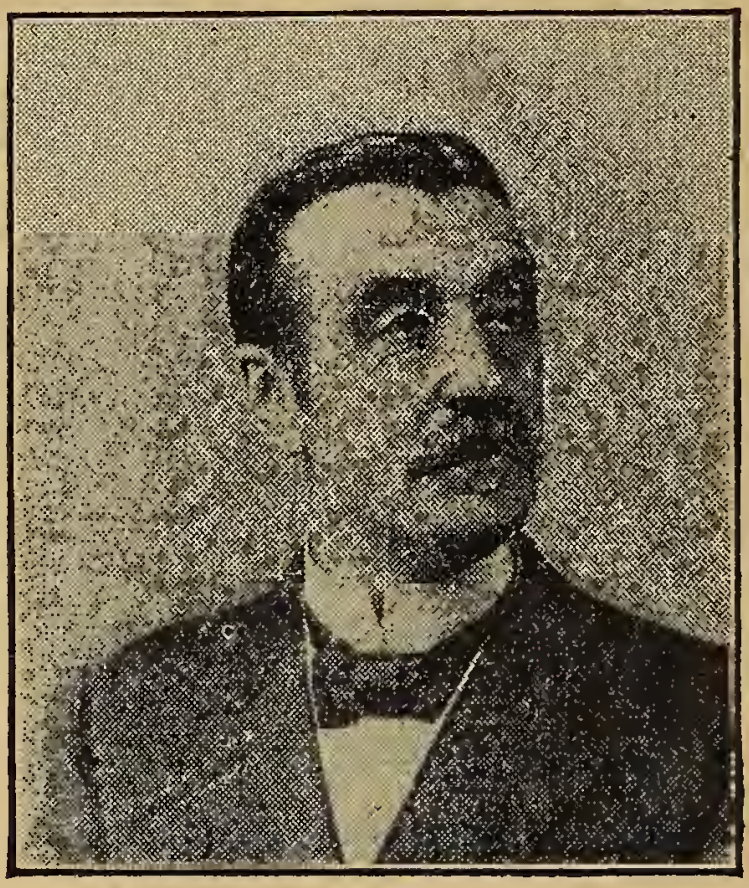

CONSERVATEUR RALLIÉ.

Né à Wazemmes (Nord), 21 juillet 1844. Filateur. Conseiller d'arrondissement 1892. Officier de mobiles. Armée du Nord 1870. Cité à l'ordre du jour pour sa belle conduite à la bataille de St-Quentin.

Elu pour la *première fois* en 1893, au scrutin de ballottage, par 8261 voix, contre 6256 à M. Paul Lafargue, député sortant, socialiste.

66, Rue du Faubourg-St-Honoré.

NORD, Lille (3e Circ.)

LEGRAND (Pierre)

RÉPUBLICAIN.

Né à Lille, 13 mai 1834. Cons. génér. Avocat. Anc. baton. Préf. du Nord (Gouvt de la défense nation.) 1870-71. Député 1876. 1877. 1881. Minis. du Com. (7 aout 1882). *Idem* 6 avril 1885). *Idem* 3 avril 1888). Fut l'un des organisateurs de l'Exposit. univlle de 1889). Réélu en 1889, par 9071 v. Réélu en 1893, au scrut. de bal., p. 5717, c. 4073 à M. Henri Ghesquières, social. *16, Place de la Madeleine.*

NORD, Lille (4e Circ.)

Baron des ROTOURS (Robert-Eugène)

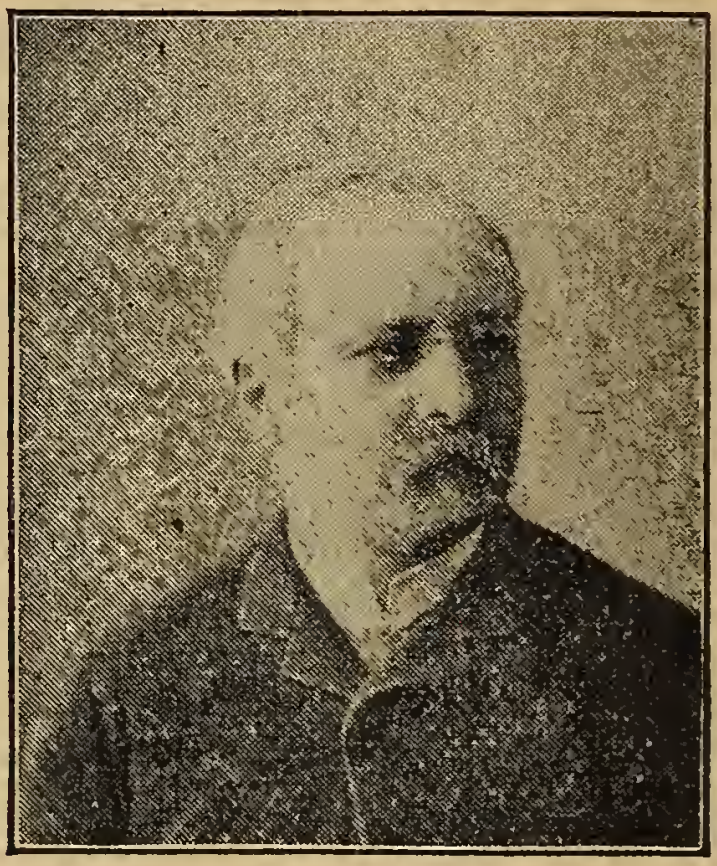

CONSERVATEUR,

Né à Aniche (Nord), 23 oct. 1833. Dr en droit. Cons. génér. Maire de Mérignies. Anc. Cons. de préfect. 1861-1868. Ancien membre du Corps législatif 1868. Vota contre la guerre de 1870. Elu à l'Assemblée nationale 1871. Réélu en 1876, 1877, 1881, 1885, 1889, par 10,555 v. Réélu en 1893, par 10957 voix, contre 3964 à M. Synave, conseiller municipal, socialiste.

29, Rue de l'Université.

NORD. Lille (5e Circ.)

COGET (Jean-Baptiste)

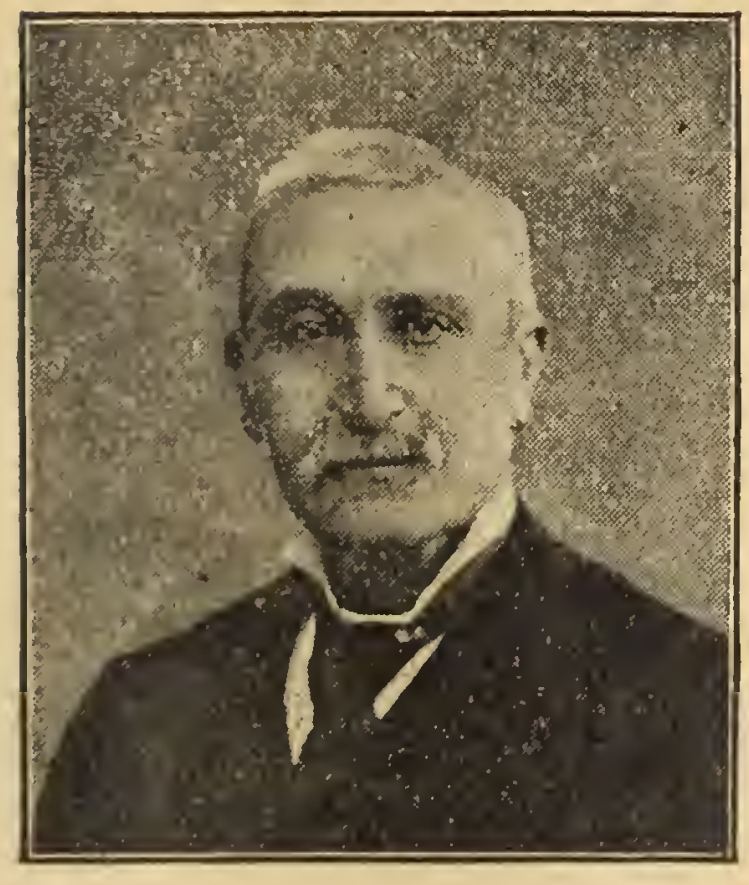

RÉPUBLICAIN.

Né à Phalempin (Nord), 19 juin 1829.

Propriétaire. Maire de Phalempin.

Elu pour la *première fois* en 1893, par 8745 voix, contre 6022 à M. Félix Dehau, Conseiller général, conservateur rallié, et 262 à M. Alexandre Lucq, vétérinaire, socialiste.

84, Rue Lauriston.

NORD, Lille (6e Circ.)

Comte de MONTALEMBERT

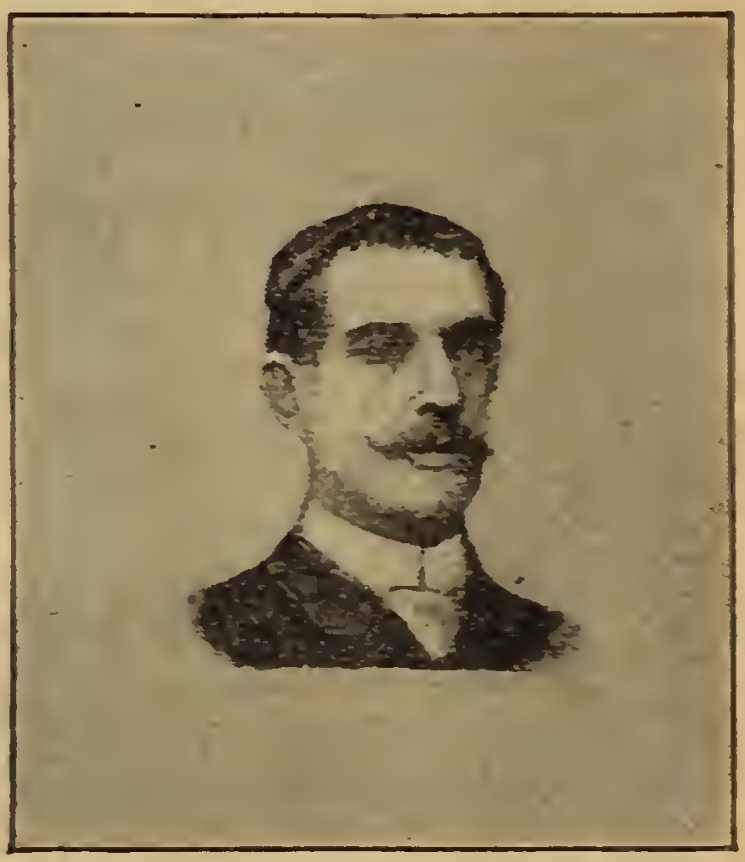

CONSERVATEUR.

Né à Versailles, 16 déc. 1850

Propre-agriculteur. Maire d'Annappes, Cons. général. Eng. volont. Armée de la Loire 1870. Patay ; Loguy. Anc. capitaine d'Infant. Démissionnaire 1888.

Elu en 1889, par 7450 voix. Réélu en 1893, par 5930, contre 3758 à M. Emile Moreau, député, sort., soc., et 2096 à M. F. Chattelyn, avocat, republic. *216, Boulevard St-Germain.*

NORD, Lille (7e Circ.)

GUESDE (Jules)

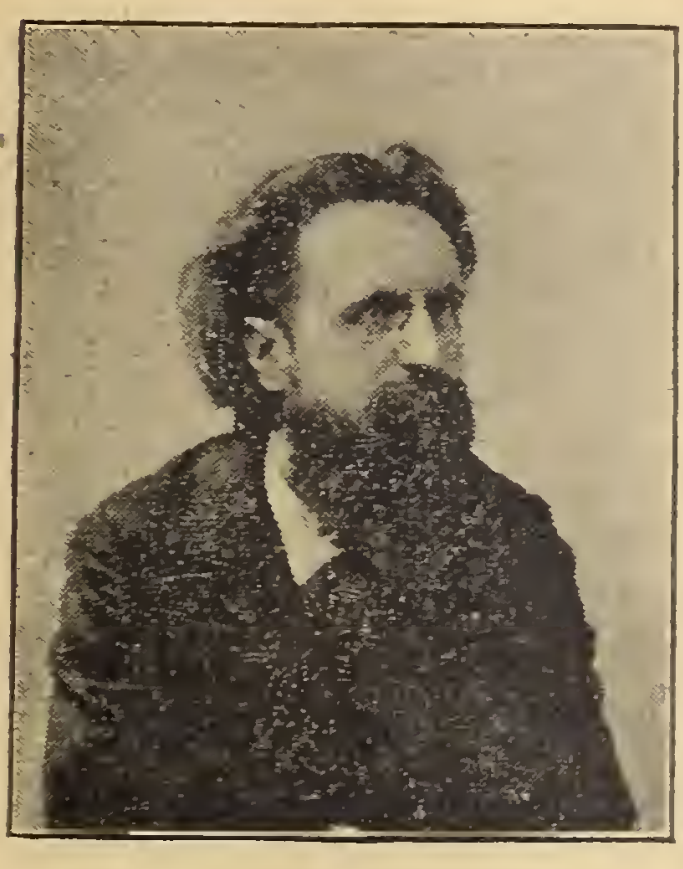

RÉPUBLICAIN SOCIALISTE.

Né à Paris, 11 nov. 1845. Anc. expéditionre. Traduct. au Min. de l'Intér., direction de la Presse. Journaliste. Fondateur du Journal l'*Egalité*. L'un des chefs du parti collectiviste. A publié de nombr. ouvr. social. Elu p. la *première fois* en 1893, par 6879 v,, c. 4452 à M. Louis Vienne, ouvrier, social, clérical, et 2135 à M. Deschamps, agent d'affaires, républic.

11bis, Rue de Charlebourg à La-Garenne-de-Colombes, (Seine).

NORD, Lille (8e Circ.)

DRON (Gustave)

RÉPUBLICAIN RADICAL

Né à Marcoing, 21 oct. 1856.

Docteur-médecin. Conseiller municipal de Tourcoing. Conseiller général.

Elu pour la *première fois* en 1889, par 7515 voix.

Réélu en 1893, au scrutin de ballottage, par 8218 voix, contre 8196 à M. Emile Barrois, industr, conserv. rallié. Memb. de la Con supre du travail 1894. *58 Rue, Claude-Bernard.*

NORD, Arr. de Valenciennes (1re Circ.)

WEIL-MALLEZ (Emile)

RÉPUBLICAIN.

Né à Valenciennes, 1er janvier 1833.

Industriel en tissus à Marly. Cons. général. ✲. ❦. Vice-Président de la Chambre de commerce de Valenciennes. Capitaine à l'armée du Nord. 1870.

Elu pour la *première fois* en 1893, par 6334 voix, contre 4930 à M. Renard, député sortant, conservateur rallié.

131, Boulevard Voltaire.

NORD, Arr. de Valenciennes (2e Circ.)

LEPEZ (Ferdinand-Joseph)

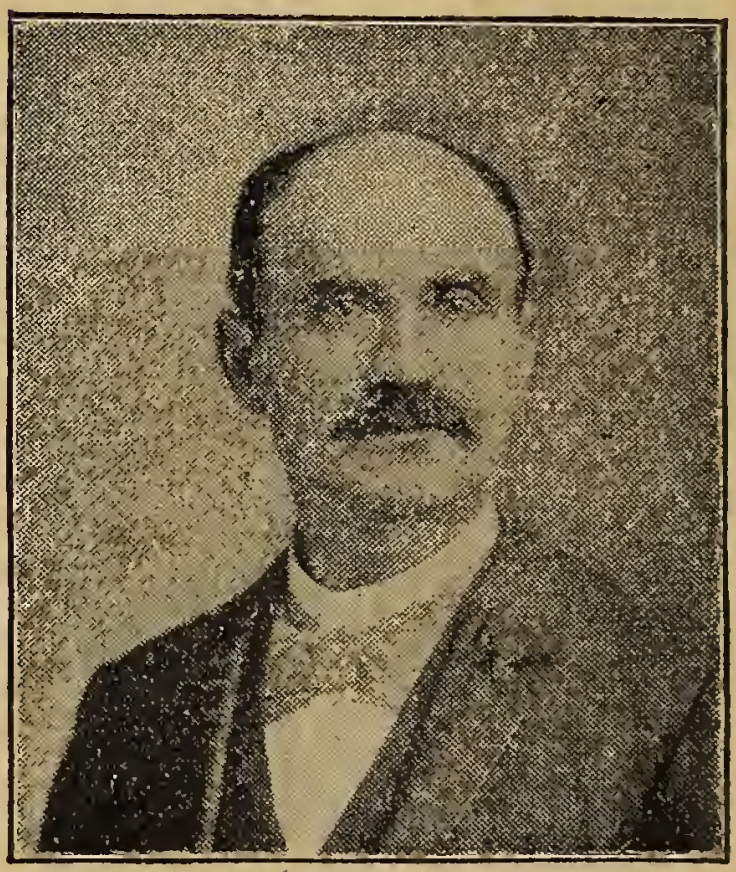

RÉPUBLICAIN.

Né à Hérit (Nord), 8 juillet 1850.

Maire de Raismes. Conseiller d'arrondissement. Publiciste. Rédacteur en chef de l'*Impartial* de Valenciennes.

Elu pour la *première fois* en 1893, par 7131 voix.

60, Rue Monsieur-le-Prince.

NORD, Arr. de Valenciennes (3e Circ.)

SIROT-MALLEZ (Pierre-Hector)

RÉPUBLICAIN.

Né à Valenciennes, 14 mai 1835.

Maître de forges. Agriculteur et fabricant de sucre. Ancien maire.

Elu pour la *première fois* en 1893, par 8898 voix, contre 5723 à M. Thellier de Poncheville, député sortant, conservateur rallié.

2, Cité Bergère (hôtel de France)

OISE (*5 députés*), Beauvais (1re Circ.)

BOUDEVILLE (CHARLES-ALEXANDRE)

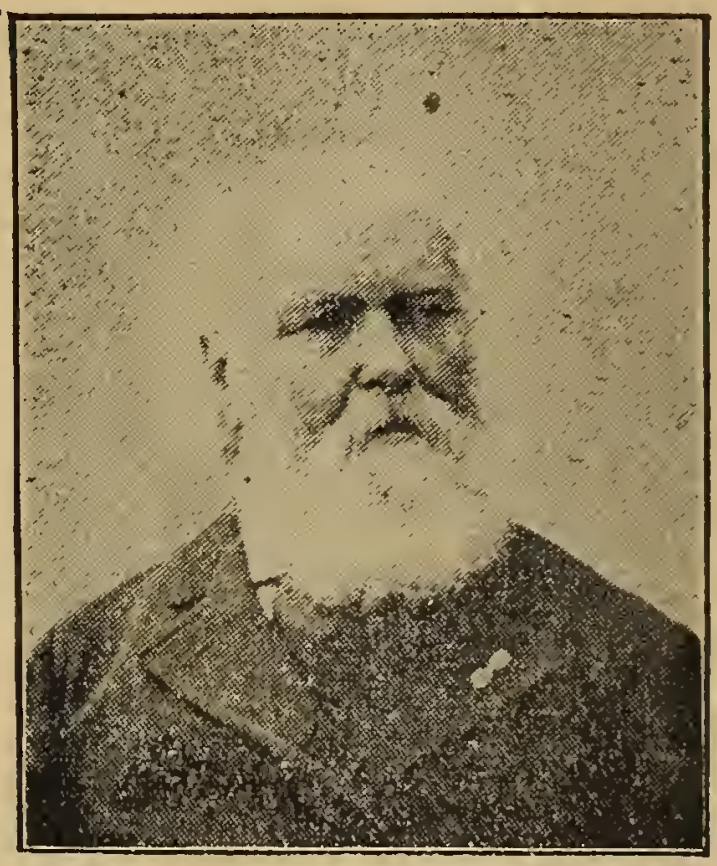

RÉPUBLICAIN RADICAL.

Né à Méru (Oise), 23 sept. 1824

Maire de Méru. Conseiller général. ⚘. Pharmacien.

Elu pour la *première fois* en 1877. Réélu en 1881. Non renommé en 1885. Réélu en 1889, par 9304 voix. Réélu en 1893, au scrutin de ballottage, par 8521 voix, contre 6837 à M. Doumerc, avocat à la Cour d'appel de Paris, républic.

44, Rue Jacob.

OISE, Beauvais (2e Circ.)

CHEVALLIER (Emile)

RÉPUBLICAIN.

Né à Liancourt (Oise), 21 déc. 1851.

Avocat. Dr en droit. Méd. d'or. Economiste. Cons. général ✲. I. ❦. Laur. de l'Acad. des sciences morales et polit., en 1885, pour son ouvrage : *Les salaires au XIXe siècle*. Elu pour la *première fois* en 1893, par 6542 voix, contre 3394 à M. Delaunay, député sort., cons. gl républ., et 3982 à M. Delambre, propr., républ.

1, Rue d'Anjou.

OISE, Arr. de Clermont

HAINSSELIN (GUSTAVE)

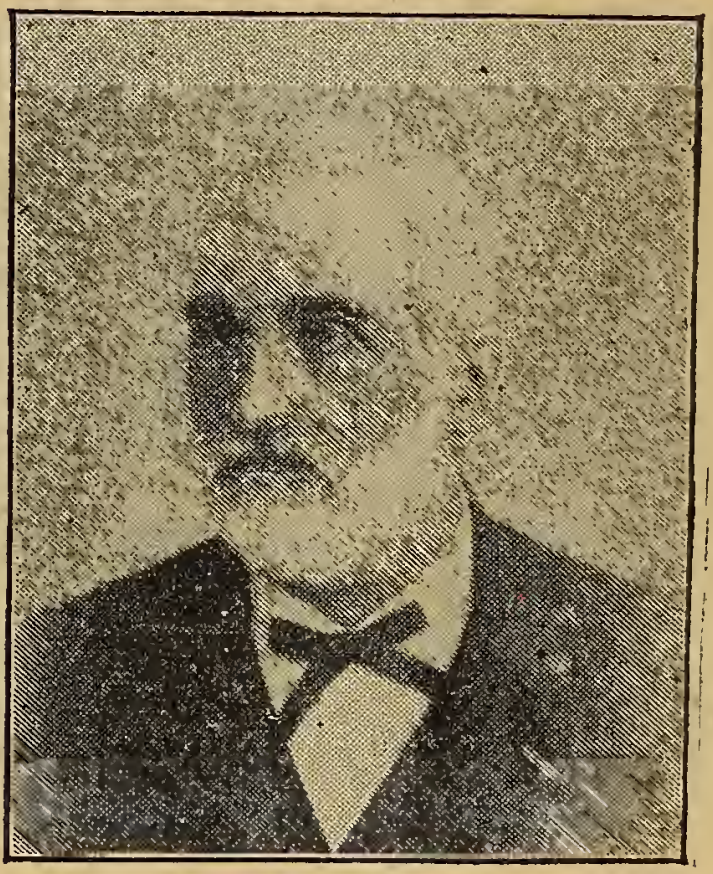

RÉPUBLICAIN.

Né à Airion (Oise), 9 février 1835.

Conseil. général. Ingénieur civil des mines. A accompli des travaux publics, aussi importants que remarquables en Russie, en Italie, en Hollande et en France. Elu pour la *première fois* en 1889, par 11,064 voix. Réélu en 1893, au scrutin de ballot., par 10,040 suffrages, contre 7197 à M. Baudon, cons. gl, maire de Nouy, rad. *2, Rue de la Bienfaisance.*

OISE, Arr. de Compiègne

NOEL (Charles-Ernest)

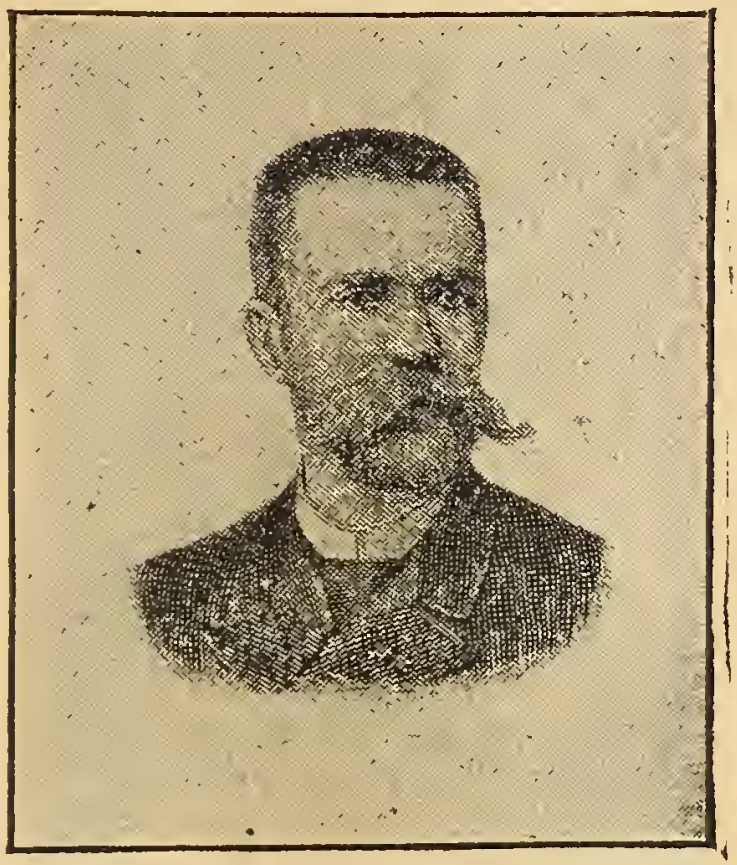

RÉPUBLICAIN.

Né à Paris, 27 août 1847. Cons. gl Maire de Noyon. Fabric. de prod. chim. Ingr des arts et manufact. Siège de Paris 1870. Artill. de la garde mob. de la Seine. Ingr aux chem. de fer de Turquie d'Europe 1875. Memb. de la Chamb. de com. de Beauvais. Capit. au 2e Régt d Artill. territ. Elu p. la *première fois* en 1893, p. 10,897 v., c. 10,294 à M. le Cte de l'Aigle, dép. sort. cons. gl. Cons. *7, Rue de Londres.*

OISE, Arrond. de Senlis

GAILLARD (Gaston-Alexandre-Jules)

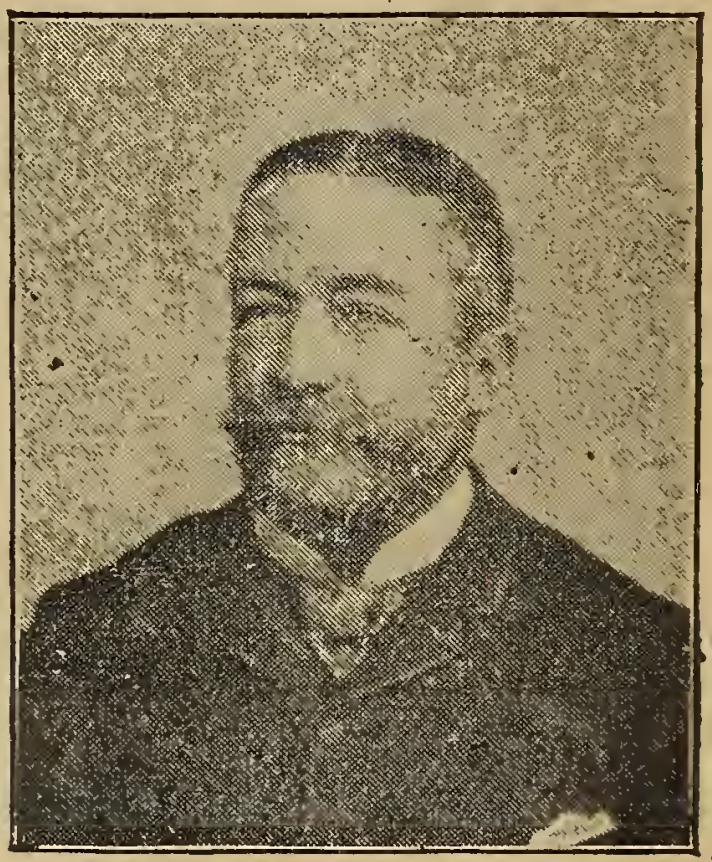

RÉPUBLICAIN.

Né à Paris, 21 juin 1839.

Conseiller général. ✲. Ancien attaché d'Ambassade. Démissionnaire en 1876. Economiste.

Elu pour la *première fois* en 1889, par 10,514 voix.

Réélu en 1893, par 12,635 voix, contre 135, données à M. Grison-Poncelet, négociant, républicain.

22, Rue de l'Elysée.

ORNE *(5 députés)*, Alençon

Comte de LÉVIS-MIREPOIX (Félix)

CONSERVATEUR.

Né à Paris, 1er mai 1846.

Propriétaire. Anc. officier de Cavalerie. Camp. de 1870, aux armées de la Loire et de l'Est.

Elu pour la *première fois* en 1885.

Réélu en 1889, par 8164.

Réélu en 1893, par 7253 suffrages, contre 7060, données à M. de Corcelle, Ministre plénipotentiaire, Maire d'Essée, républicain.

58, Rue de Varenne.

ORNE, Arrond. d'Argentan

Baron de MACKAU

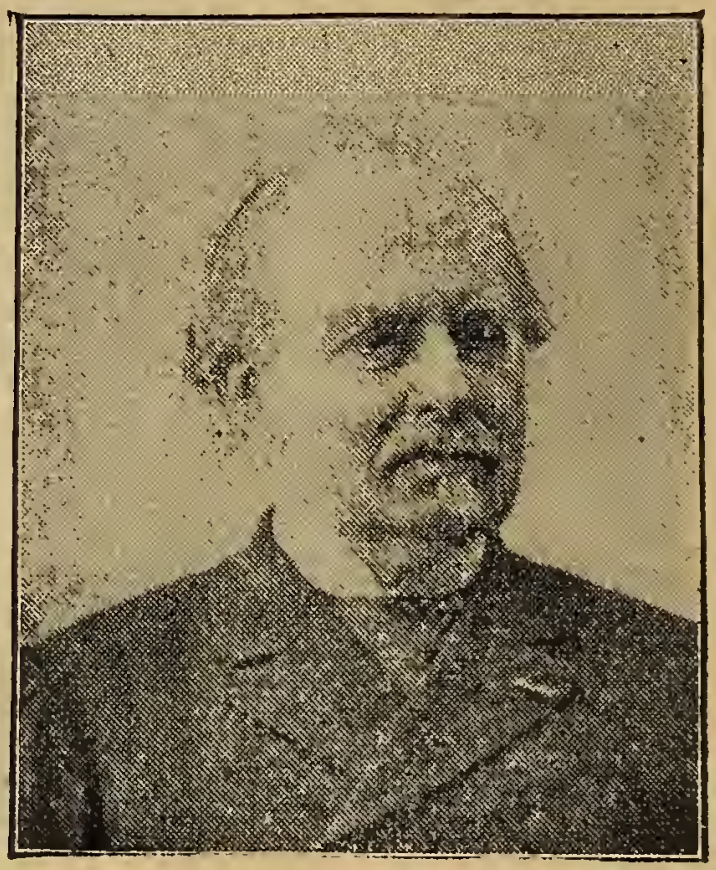

CONSERVATEUR.

Né à Paris, 29 mars 1832. Propre Cons. gl ✲. Aud. au Cons. d'Etat. Memb. du Cons. du Sceau, s. l'Empire. Dép. au Corps législatif 1866 et en 1869. Rentré dans la vie polit. en 1876. Constam. réélu, 1876, 1877, 1881, 1885, 1889, par 15367 v. Réélu en 1893, par 13,026 v., contre 6836 à M. Paul Boschet, Cons. gl, Maire d'Argentan, avocat, républicain.

22, Avenue d'Antin

ORNE, Arr. de Domfront (1re Circ.)

CHRISTOPHLE (ALBERT)

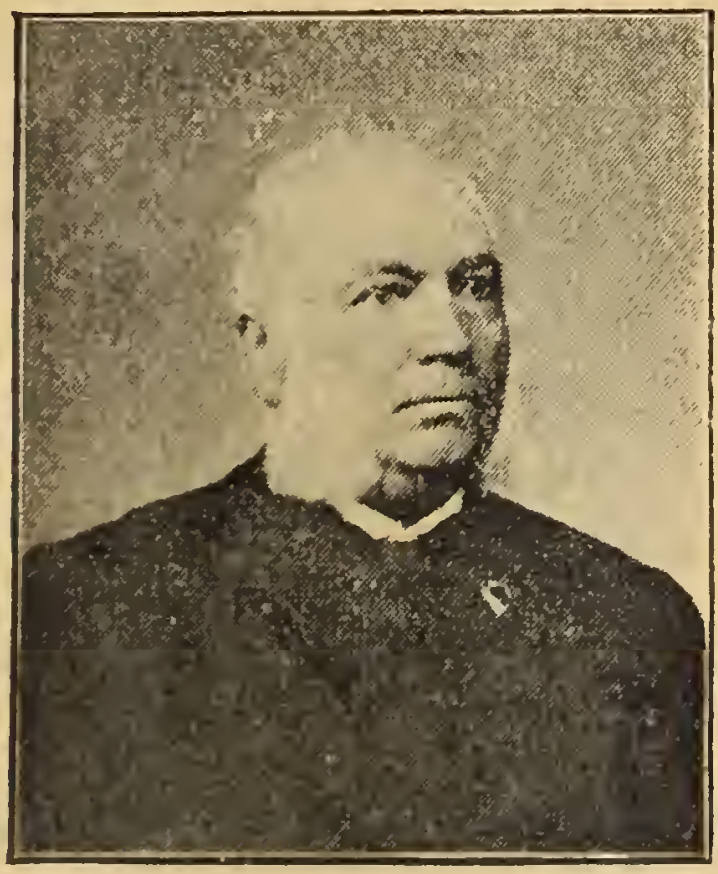

RÉPUBLICAIN.

Né à Domfront, 13 juillet 1830. Gouverneur du Crédit-Foncier. Cons. gl. O. de la Lég. d'hon. Dr en droit. Anc. avocat au Cons. d'Etat et à la Cour de cassat. 1856. Préfet de l'Orne 1870. Gouvt de la Défense nation. 1871 Membre de l'Ass. nationale 1871. Réélu en 1876. Minis. des Trav. publ. 9 mars 1876. *Idem* 12 déc. 1876 Réélu en 1877. Gouverneur du Crédit-Foncier de France 1878. Réélu en 1881, Echoua en 1885. Réélu en 1887, élection partielle, Réélu en 1889 par 6766 voix. Réélu en 1893, par 8956 voix sans concur.

19, Place Vendôme.

ORNE, Arr. de Domfront (2e Circ.)

GÉVELOT (Jules-Félix)

RÉPUBLICAIN.

Né à Paris, 6 juin 1826.

Industriel (fabricant de capsules et cartouches). Conseiller général. O. ✲. Lic. en droit.

Député au Corps législatif 1869. Présid. de la Con d'armement. Siège de Paris 1870. Memb. de l'Ass. nat. 1871. Réélu 1876, 1877, 1881, 1889, par 8600 v. Réélu en 1893, p. 9895 v., c. 4419 à M. Jules Auffray, conservateur.

10, Rue de Clichy.

ORNE. Arrond. de Mortagne

BANSARD DES BOIS (ALFRED)

RÉPUBLICAIN.

Né à Remalard, (Orne), 29 avril 1818.

Propriétaire. Maire de Bellême. Cons. général.

Elu pour la *première fois* en 1881, élect. part., puis aux élect. générales de la même année. Non réélu en 1885. Non réélu en 1889. Elu en 1893, par 11503 v., contre 10,766, à M. Dugué de la Fauconnerie, Cons. général, député sortant, conservateur libéral.

86, Rue du Faubourg-St-Honoré.

Pas-de-Calais (11 *députés*) Arras (1re Circ.)

ROSE (Théodore-François)

RÉPUBLICAIN.

Né à Bailleulval (Pas-de-Calais), 10 février 1852. Ancien notaire à Beaumetz-les-Loges. Conseiller général.

Elu pour la *première fois* en 1893, au scrutin de ballottage, par 10,956 voix, contre 8536 à M. Ledieu, député sortant, républicain.

18, Avenue de La Bourdonnais.

PAS-DE-CALAIS. Arras (2e Circ.)

TAILLIANDIER (Henri-André-Joseph)

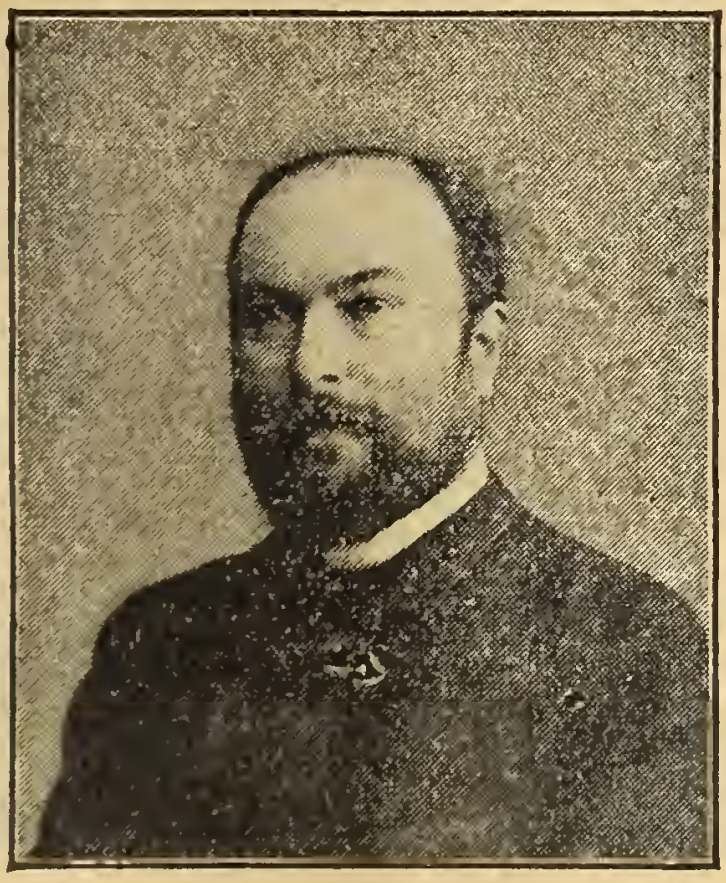

CONSERVATEUR RALLIÉ.

Né à Fresnoy (Pas-de-Calais), 23 juin 1847. Propriétaire agriculteur. Maire de Fresnoy et Conseiller général. Dr en droit. Capit. des mobiles du Pas-de-Calais. Camp. de 1870. Armée du Nord.

Elu en 1885, en 1889 par 10,483 voix.

Réélu en 1893, par 9791 voix, contre 9704 à M. Viseur, cultivateur, républicain.

6, Rue de Villersexel.

PAS-de-CALAIS, Arr. Béthune (1re Circ.)

BASLY (Emile-Joseph)

RÉPUBLICAIN RADICAL SOCIALISTE.

Né à Valenciennes, 29 mars 1854.

Conseiller municipal de Denain. Ancien ouvrier mineur, puis cabaretier 1880.

Elu pour la *première fois* en 1885. Non réélu aux élections générales de 1889, mais rentra à la Chambre en 1891, élect. partielle.

Réélu en 1893, par 14,614 v., contre 66 à M. l'abbé Deligne, anc. desservant cons. rallié.

12bis, Rue Guilleminot.

PAS-de-CALAIS, Arr. Béthune (2e Circ.)

LAMENDIN (ARTHUR)

RÉPUBLICAIN RADICAL SOCIALISTE.

Né à Lourches (Nord), 2 mars 1852.
Ouvrier mineur. Secrétaire général de l'Association générale des mineurs du Pas-de-Calais 1890. Membre du conseil supérieur du travail.

Elu pour la *première fois* en 1891, élect. partielle. Réélu en 1893, par 12,242 voix, contre 6035 à M. Delisse, ancien député, conservateur.

78, Rue Secrétan.

PAS-DE-CALAIS Arr. Béthune (3e Circ.)

FANIEN (Achille)

RÉPUBLICAIN.

Né à Lillers (Pas-de-Calais), en 1827.

Industriel. O. ✲.

Elu pour la *première fois* en 1881.

Non réélu en 1885.

Réélu en 1889, par 6605 voix.

Réélu en 1893, par 10,328 voix, contre 1740 à M. Merlin, négociant en liqueurs, socialiste.

30, Rue de Chabrol.

PAS-de-CALAIS, Arr. Boulogne (1re Circ.)

ADAM (ACHILLE)

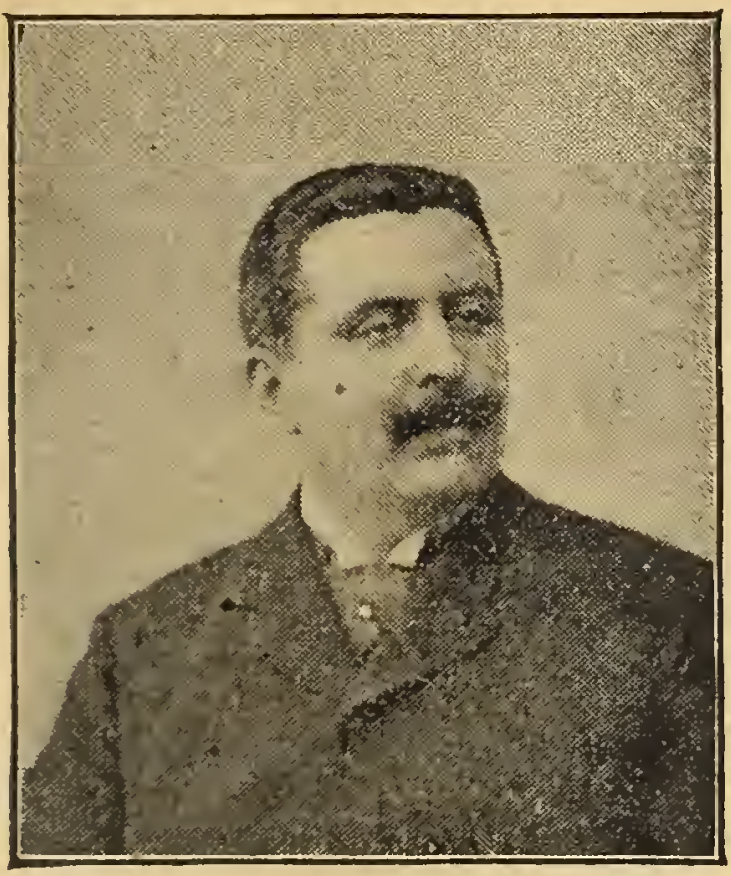

RALLIÉ.

Né à Boulogne-sur-Mer, 29 déc. 1859.

Banquier à Boulogne.

Elu pour la *première fois* en 1889, par 8590 voix.

Réélu en 1893, par 9686 voix, contre 6835, données à M. Baudelocque, avocat, Conseiller général, républicain, déjà son compétiteur en 1889.

71, Avenue des Champs-Elysées,

PAS-de-CALAIS. Arr. Boulogne (2e Circ.)

DUSSAUSSOY (PAUL)

RÉPUBLICAIN RALLIÉ

Né à Dunkerque, 6 janvier 1860.

Avocat. Conseiller général du Pas-de-Calais, pour le canton de Marquise.

Elu pour la *première fois,* en 1893, au scrutin de ballot. par 6858 voix, contre 5847 à M. Delcluze, employé de commerce, socialiste; et 5289 à M. Boulanger-Bernet, député sortant, républicain.

5, Place de l'Alma.

Pas-de-Calais, Arr. de Montreuil

BOUDENOOT (Louis-Charles-François)

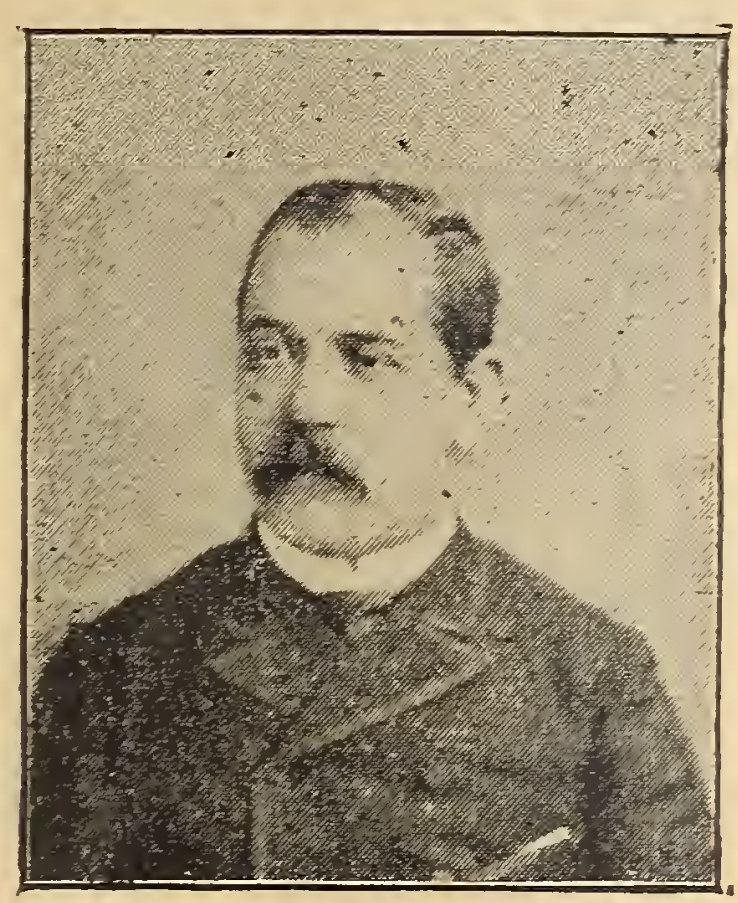

RÉPUBLICAIN.

Né à Fruges (Pas-de-Calais), 2 mai 1855. (Conseiller général cant. de Fruges). Anc. élève de l'Ecole polytechnique Ingr. des mines. Licenc. en droit. Auteur de mémoires estimés sur la métallurgie, les Chem. de fer et l'Electricité.

Elu en 1889, par 9163 voix.

Réélu en 1893, par 13,521 voix, sans concurrent

213, Boulevard St-Germain.

PAS-de-CALAIS Arr. St-Omer (1re Circ.)

RIBOT (Alexandre-Félix-Joseph)

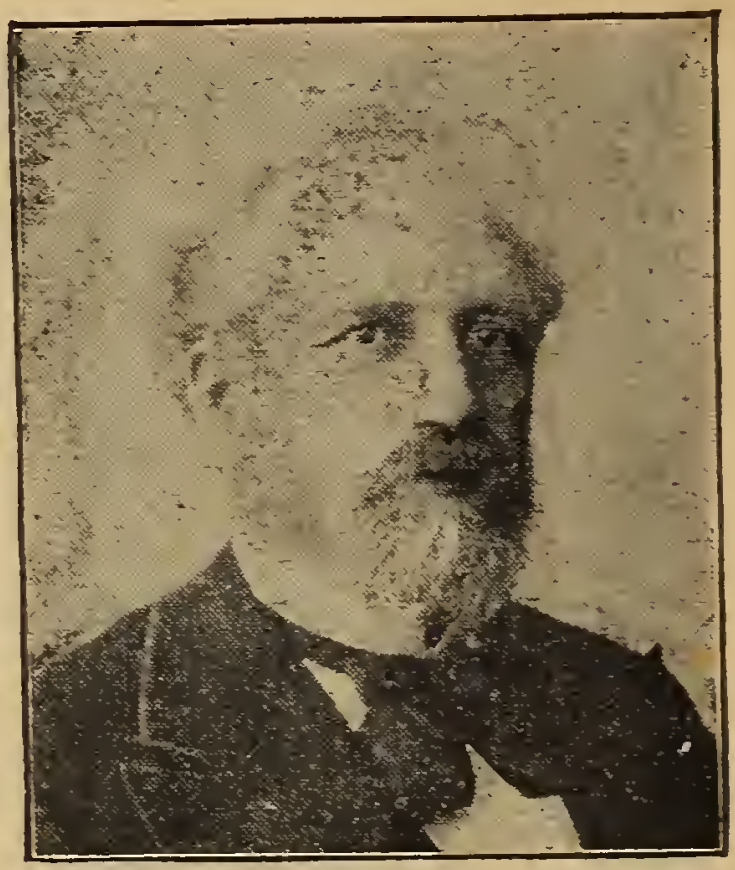

RÉPUBLICAIN.

Né à St-Omer, 7 févr. 1842 Dr en droit. Licencié-ès-lettres. Avocat 1864. Subst. au Trib. de la Seine, mars 1870. Dir. des aff. crimin. au Min. de la Just. 1875. Cons. d'Etat 1876. Député en avril 1878, élect. part. Réélu en 1881. Echoua en 1885. Réélu en 1887, élect. complément. Réélu en 1889, [6091]. Min. des Affaires Etrang. 18 mars 1890, *idem* 27 février 1892, *idem* et Présid. du Cons., 7 déc. 1892. Min. de l'Intér, et Chef du Cab., 1er janv, 1898. Réélu en 1893, p. 6715 v., c. 2480 à M. de Laage de Bellefage, propriétaire, rallié, et 2157 à M. Lefebvre de Prey, propriétaire, ancien député, conservateur. *65, Rue Jouffroy.*

PAS-de-CALAIS, Arr. St-Omer (2e Circ.)

JONNART (Charles)]

RÉPUBLICAIN.

Né à Fléchin (Pas-de-Calais), 27 déc. 1857. Propriétaire. Conseiller général. Ancien chef de cab. de M. Tirman, gouvr de l'Algérie. Directeur des aff. algér. au Min. de l'Intér. 1884. Commissaire du Gouv[t] près le Conseil de préfre de la Seine. Auteur de diverses publications sur l'Algérie. Elu en 1889, p. 6762 v. Réélu en 1893, p. 11,697 v. s. concur. Min. d. Trav. publ., déc. 93. *31, R. de Lubeck.*

PAS-de-CALAIS, Arr. de St-Pol

GRAUX (Georges)

RÉPUBLICAIN.

Né à St-Pol, 15 février 1843.

Avocat. Publiciste. Cons. gén[l] Off. de mobiles Siège de Paris. 1870. Chef de cab. du Ministre de la Justice, (Martel) 1876, *idem* du Président du Sénat. Martel. 1879.

Elu en 1881. Echoua en 1885. Réélu en 1889, par 11,816 voix.

Réélu en 1893, p. 11.147 voix, contre 3917. à M. le vicomte de Bizemont. prop[re] conserv.

4, Rue Blanche.

PUY-de-DOME (*7 députés*) Arr. d'Ambert

FARJON (Adrien)

RÉPUBLICAIN.

Né à Ambert, 20 janvier 1851.

Banquier. Cons. général. Juge au Tribunal de commerce. Président de la Chambre de commerce.

Elu pour la *première fois* en 1889, p. 9913 voix.

Réélu en 1893, par 13,586 voix, sans concurrent. Elu secrétaire de la Chambre, 1894.

8, Rue Stanislas.

PUY-de-DOME, Clermont-Ferrand (1re Circ.)

CHAMBIGE (Léon-François-Claude)

RÉPUBLICAIN.

Né à Pont-du-Château (Puy-de-Dôme), 21 janvier 1853. Docteur-médecin. Cons. général et Maire de Pont-du-Château.

Elu pour la *première fois* en 1893, au scrutin de ballottage, par 10,836 voix, contre 8324, données à M. Mège, député sortant, conservateur rallié.

50, Rue de l'Université.

PUY-de-DOME. Clermont-Ferrand (2e Circ.)

GUYOT-DESSAIGNE (Jean-François-Edmond)

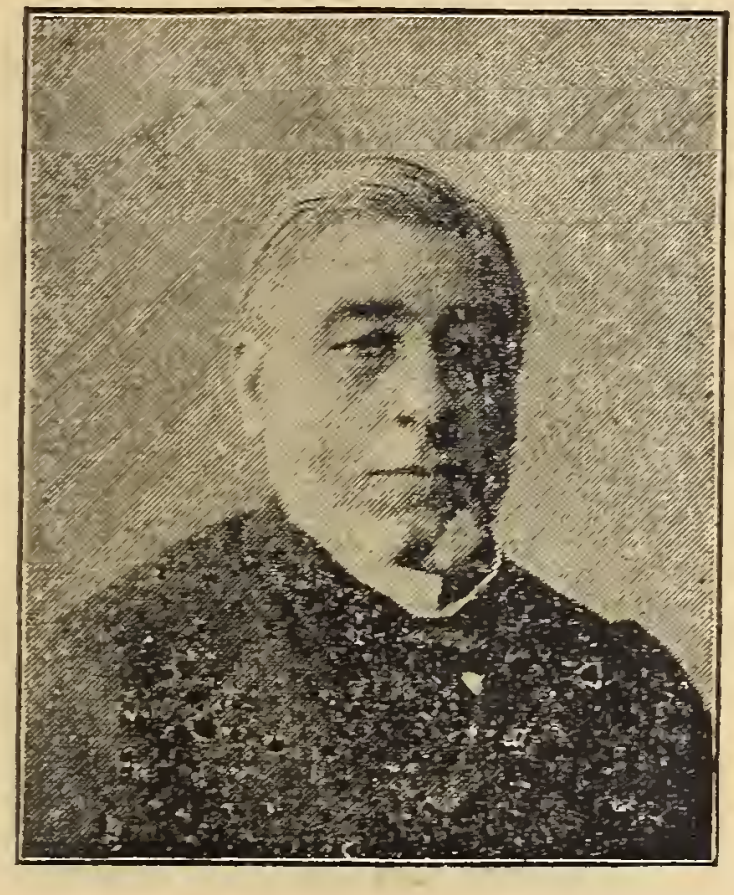

RÉPUBLICAIN RADICAL.

Né à Brioude, 26 déc. 1833.

Cons. général. ✲. Dr en droit. Anc. magistrat. Juge au trib. de la Seine, démissionnaire en 1879. Ministre de la Justice et des Cultes. (6 février 1889, 26 février 1889).

Elu en 1885. Réélu en 1889, par 11,159 voix. Réélu en 1893, par 13,588 voix, contre 6409 à M. Colombier, avocat, républicain modéré.

26, Rue Martignac.

PUY-de-DOME. Arr. d'Issoire

BONY-CISTERNES (ANTOINE)

RÉPUBLICAIN.

Né à Saint-Cyrgues (Puy-de-Dôme), 15 déc. 1847. Propriétaire. Conseiller général.

Elu pour la *première fois* en 1889, p. 12.086 voix.

Réélu en 1893, au premier tour, par 12.681 suffrages, contre 8.993, donnés à M. Girot-Pouzol, ancien député, ancien sénateur, révisionniste.

10, Avenue Kléber.

PUY-de-DOME, Arr. de Riom (1re Circ.)

GIRARD (JEAN-JOSEPH-AMÉDÉE)

RÉPUBLICAIN.

Né à Riom, 4 déc. 1826.

Docteur-médecin. Conseiller général. ✲.

Elu pour la *première fois* en 1893. par 9313 voix, contre 7517, données à M. de Bar, député sortant, rallié.

15, Rue Richepanse (hôtel Rapp).

PUY-de-DOME, Arr. de Riom (2e Circ.)

LAVILLE (ADOLPHE)

RÉPUBLICAIN.

Né à Montaigut-en-Coubraille (Puy-de-Dôme), 6 juin 1831. Propriétaire. Conseiller général. Maire. ✲.

Député depuis 1881, 1885, 1889, par 11,144 voix.

Réélu en 1893, par 10,852 voix, contre 3702 à M. Conchon, socialiste,

106, Avenue Kléber.

PUY-de-DOME, Arr. de Thiers

DUCHASSEINT (Jean-Baptiste-Felix)

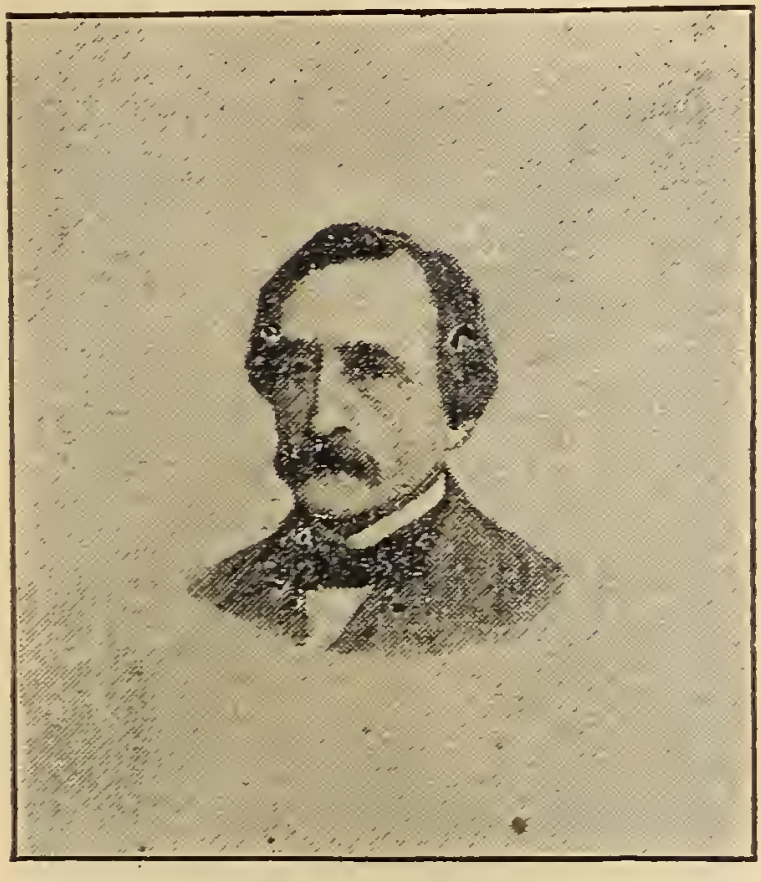

RÉPUBLICAIN RADICAL.

Né à Lezoux (Puy-de-Dôme), 20 janv. 1814. Propre agriculteur. Licencié en droit Cons. général. Cons. d'arrondis. sous le règne de Louis-Philippe. Membre de la Constituante de 1848. Elu député dep. 1876, 1877, 1881, 1885, 1889, p. 10,058 v. Réélu en 1893, par 9902 voix, c. 7861 à M. Marignier, cons. général, républic., et 25 à M. Marius Tournadre, socialiste.

5, Rue de Beaune.

PYRÉNÉES-Bses. (*7 députés*) Arr. Bayonne (1re Circ.)

LAFONT (Ernest)

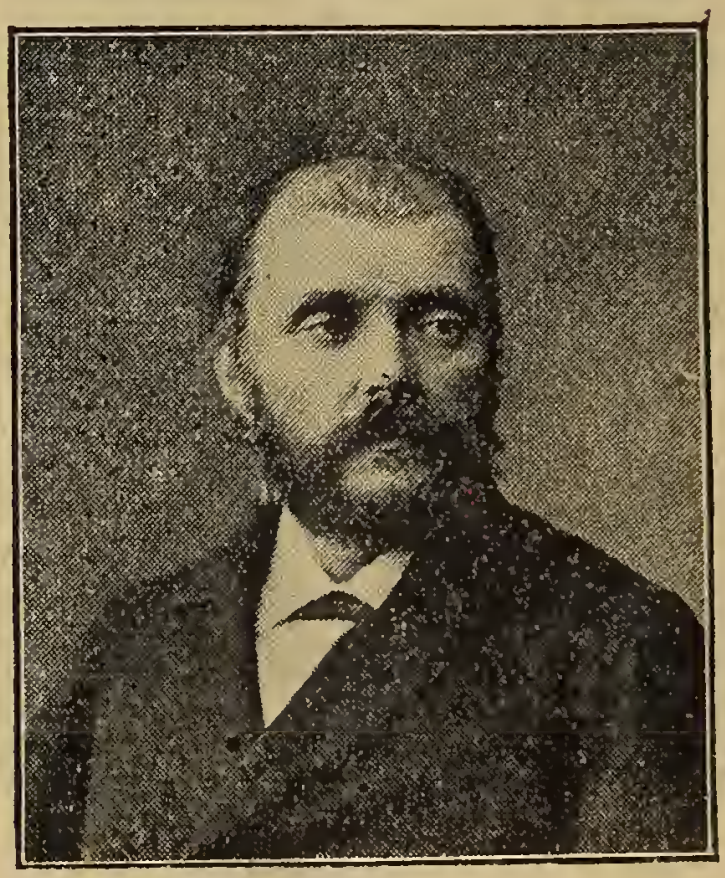

RÉPUBLICAIN.

Né à Bayonne, 24 janv. 1815.

Conseiller général. Docteur-Médecin. Ancien interne des hôpitaux de Paris.

Elu pour la première fois en 1890, élection partielle, en remplacement de M. Haulon, élu sénateur.

Réélu en 1893, par 6296 voix.

51, boulevard Malesherbes.

PYRÉNÉES-Bses, Arr. Bayonne (2e Circ.)

HARRIAGUE (St-Martin)

RÉPUBLICAIN.

Né à Hasparren (Basses-Pyrénées) 8 octobre 1849. Propriétaire. Maire de Hasparren et Conseiller général.

Elu pour *la première fois* en 1893 par 5342 voix contre 3779 données à M. Diharassary, prélat du Pape, conservateur.

3, boulevard Montmartre (Hôtel Doré).

PYRÉNÉES-Bses, Arr. de Mauléon

BERDOLY (Martial-Henry)

RÉPUBLICAIN.

Né à Bordeaux, 29 février 1844.

Conseiller général. ❦, Avocat. Ancien sous-préfet.

Elu pour *la première fois* en 1893 par 6670 voix contre 6143 à M. Etcheverry, député sortant, conservateur.

1, rue Monsigny.

PYRÉNÉES-BASSES, Arr. d'Oloron

BARTHOU (Jean-Louis)

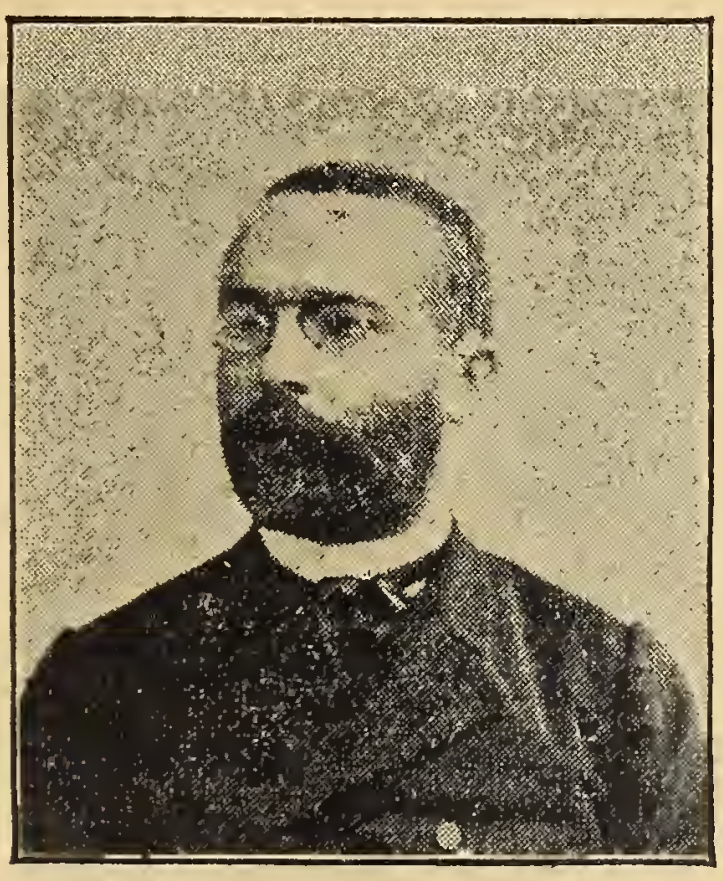

RÉPUBLICAIN.

Né à Oloron-Ste-Marie (Basses-Pyrénées), 25 août 1862. Avocat. Docteur en droit. Ancien rédacteur à l'*Indépendant des Pyrénées*. Publiciste.

Élu pour la première fois en 1889 par 7035 voix.

Réélu en 1893 par 10143 voix, sans concurrent.

17, boulevard Saint-Michel.

PYRÉNÉES-BASSES. Arr. d'Orthez

CLÉDOU (Jean-Urbain)

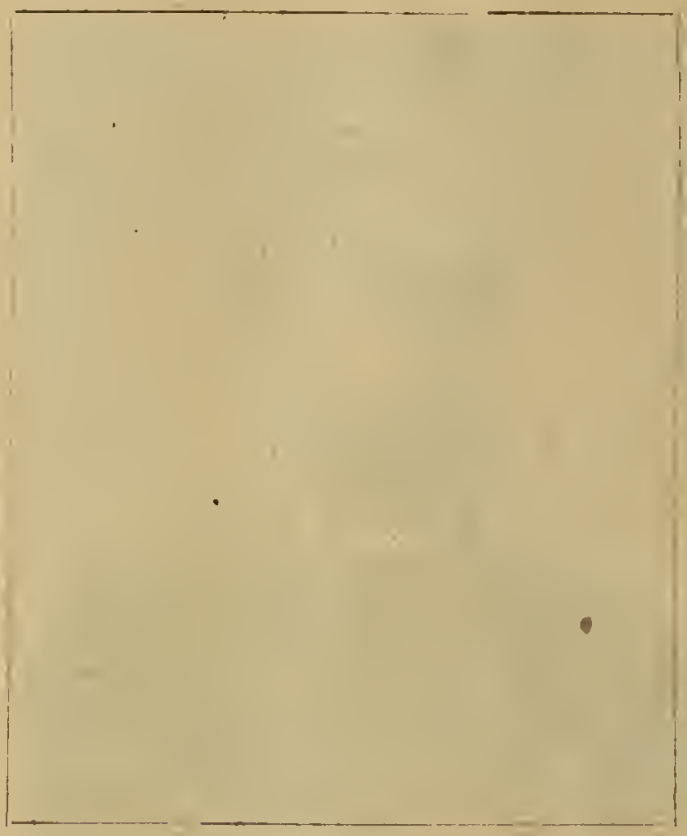

RÉPUBLICAIN.

Né à Navarreux (Basses-Pyrénées), 25 mai 1841. Conseiller général. Maire de Navarreux. ❦, Docteur-médecin. Député depuis 1891, élection partielle, en remplacement de M. Vignancourt, élu sénateur.

Réélu en 1893 par 10699 voix, contre 2488 à M. Prieu, républicain.

22, rue Cler.

PYRÉNÉES-BASSES, Pau (1re Circ.)

SAY (Jean-Baptiste-Léon)

RÉPUBLICAIN LIBÉRAL.

Né à Paris, 6 juin 1826. Membre de l'Acad. Franç. et de l'Acad. des Sciences morales et politiques. Collaborateur aux *Débats* au *Journal des Economistes*, etc. Administrateur des Ch. de fer du Nord. Membre de l'Ass. Nation. 1871. Préfet de la Seine 1871. Minist. des Fin. 1872, 1873 ; *id.* 10 mars 1875 ; *id.* 9 mars 1876; *id.* 12 déc. 1876 ; *id.* 13 déc. 1877 ; *id.* 4 fév. 1879 ; *id.* 30 janv. 1882. Sén. Seine-et-Oise 1876. Ambass. Londres 1879. Prés. Sénat 1880, 1882. Sénat. dém. 1889. Député 1889 (7067). Réélu 1893 (6654) cont. 5278 à M. de Jeantho, anc. s.-préf., conserv., et 1242 à M. Murgeaud, rad.

21, rue Fresnel.

PYRÉNÉES-BASSES, Pau (2e Circ.)

QUINTAA (Justin)

RÉPUBLICAIN.

Né à Portet (Basses-Pyrénées), 26 septembre 1843. Conseiller général. Docteur-médecin et agriculteur.

Elu en 1889 par 7850 voix. Réélu en 1893, sans concurrent, par 9119 voix.

5, place Péreire.

PYRENEES-H^tes (*4 députés*) Arr. d'Argelès

ALICOT (MICHEL)

RÉPUBLICAIN MODÉRÉ.

Né à Montpellier, 17 juillet 1842.

Avocat. Anc. sous-préfet 1871. Sous-chef de Cabinet du min^tre de l'Intér. (Victor Lefranc), 1872, 1873. Elu député en 1876. L'un des 363 non réélus en 1877. Maître des requêtes au Conseil d'Etat 1879. Réélu en 1881, non renommé en 1885. Rempl. le marquis de Breteuil, démiss^re en 1891. Réélu 1893 par 6690 v., cont. 2612 à M. Ortmans, rentier, rép. *14, Aven. de Messine.*

PYRÉNÉES-Htes, Arr. Bagnères-de-Bigorre

BLANC (EDMOND)

RÉPUBLICAIN.

Né à Paris en 1856.

Propriétaire, éleveur. Sportsman distingué. Propriétaire des Haras de Villebon et de La Celle Saint-Cloud. Elu pour *la première fois* en 1893, au scrutin de ballottage par 10479 voix, contre 7879 à M. Cabardos, avocat, conseiller général, républicain. Invalidé, et réélu le 20 Mai 1894, par 10193 voix, contre 7488 à M. Ozun, républ., et 358 à M. Dupin, socialiste.

56, Avenue Montaigne

PYRÉNÉES-Htes, Tarbes (1re Circ.)

PÉDEBIDOU (Adolphe)

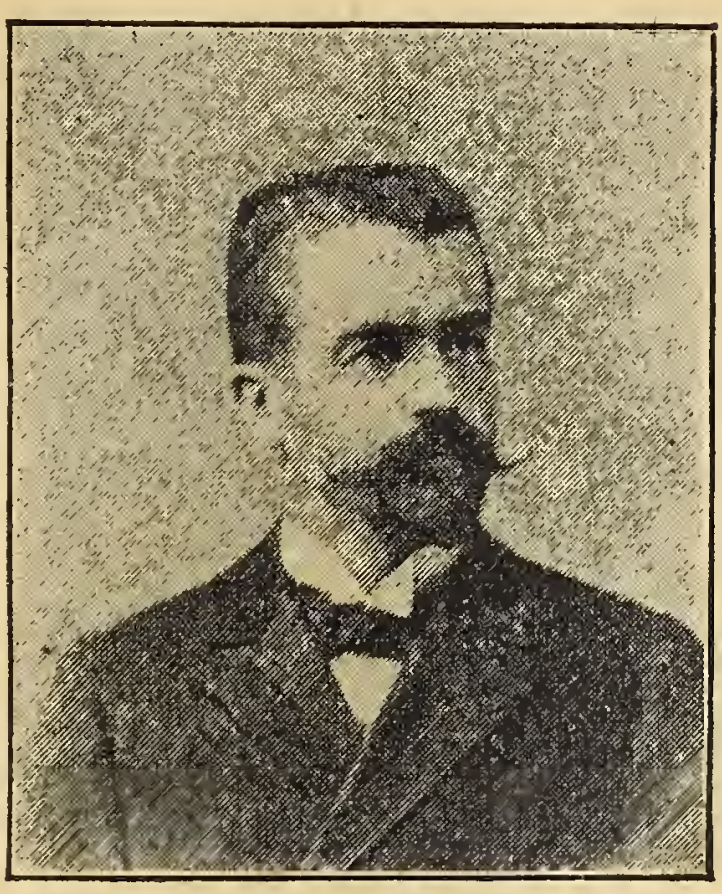

RÉPUBLICAIN RADICAL.

Né à Tournay, (Hautes-Pyrénées), 16 Décembre 1854. Conseiller général pour le canton de Tournay. Docteur-médecin. Médecin consultant à Cauterets. Elu pour la *première fois* en 1893, au scrutin de ballottage, par 7889 voix, contre 5250 à M. Cazeaux, ancien député, conservateur rallié.

34, boulevard des Batignolles.

PYRÉNÉES-Htes, Tarbes (2e Circ.)

FOULD (ACHILLE-CHARLES)

RÉPUBLICAIN RALLIÉ.

Né à Paris, 10 août 1861.

Propriétaire et sportsman. Petit-fils de l'ancien ministre de l'Empire.

Elu en 1889 pour la *première fois* par 6676 voix. Réélu en 1883 par 7481 suffrages, contre 1192 donnés à M. Romain Besques, ouvrier tapissier, socialiste.

85, avenue Marceau.

PYRÉNÉES-ORIENTles, (*4 dépul.*) Ar. Céret

PAMS (JULES)

RÉPUBLICAIN.

Né à Perpignan, 14 août 1852.

Avocat. Conseiller général du canton d'Argelès-sur-Mer.

Elu pour la *première fois* en 1893 par 5148 voix, contre 4385 à M. Bartissol, ingénieur, entrepreneur, député sortant, républicain.

45, rue Decamps.

PYRÉNÉES-ORIENTles, Perpignan (1re Circ.)

ROLLAND (EDOUARD)

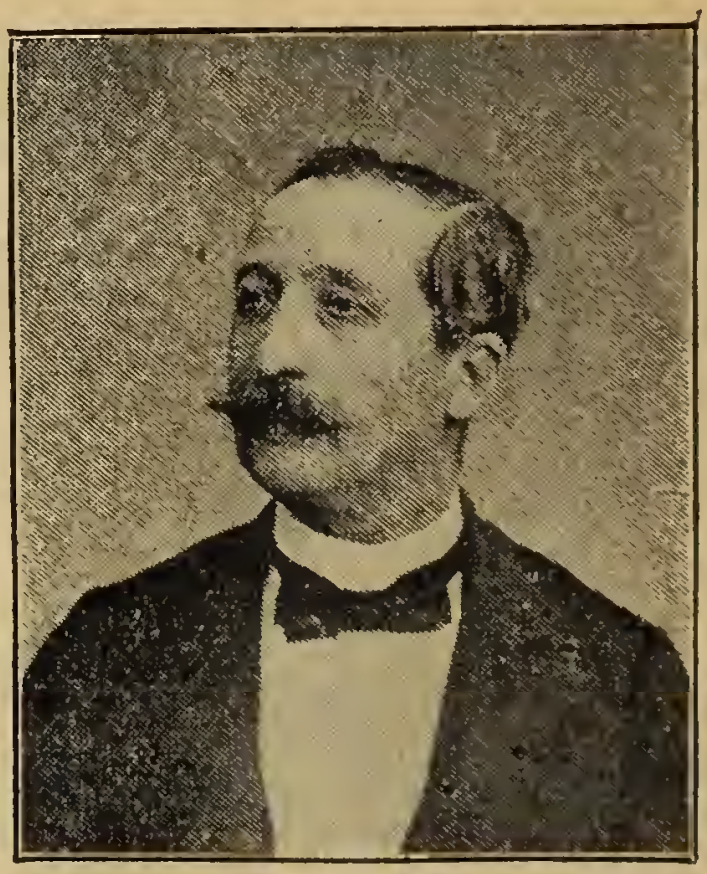

RÉPUBLICAIN.

Né à Perpignan, 7 Mai 1833.

Conseiller municipal de Perpignan. Ancien représentant de commerce. Elu en 1889, par 6770 voix. Réélu en 1893, par 4754 suffrages, contre 4594 donnés à M. Riu (Eloi), médecin en chef de l'Asile d'aliénés d'Orléans, radical socialiste, et 52 à M. Antonin Brassou fils, publiciste, révisionniste.

22, rue des Huissiers (Neuilly s/ Seine).

PYRÉNÉES-ORIENTles, Perpignan (2e Circ.)

BROUSSE (Emile)

RÉPUBLICAIN RADICAL.

Né à Perpignan, 25 décembre 1850.

Conseiller général. Avocat, puis avoué. Ancien secrétaire de la Chambre des députés. Elu depuis 1881, 1885, 1889, par 4189 voix. Réélu en 1893, au scrutin de ballottage, par 4488 voix, contre 3845 données à M. Jean Bourrat, ingénieur civil, radical socialiste.

15, rue des Martyrs.

PYRÉNÉES-ORIENTles, Arr. de Prades

ESCANYÉ (Frédéric)

RÉPUBLICAIN.

Né à Thuir (Pyrénées Orientales), 15 mai 1833. Avocat. Conseiller général. Elu pour la *première fois* en 1876, 1877, 1881. Echoue en 1885. Réélu en 1891, élection partielle, remplaçant M. Vilar, élu sénateur. Réélu en 1893, par 5801 voix, contre 353 à M. Alexandre Noé, courtier de commerce, conservateur rallié, et 309 à M. Bonaventure Pelras fils, menuisier, rallié. *15, rue Boissy-d'Anglas.*

RHIN-(Haut), Territoire de Belfort

VIELLARD (ARMAND)

RÉPUBLICAIN MODÉRÉ.

Né à Méziré (Haut-Rhin), 22 septembre 1842.

Maître de forges. Maire de Morvillars depuis 1871. Cr de l'O. de Medjidieh. Capitaine et organisateur de la Garde Nationale de Belfort. Camp. 1870. Administ. du Canal de Suez. Memb. de la Soc. Hippique franç. Memb du Comité de la Soc. de Protect. des Alsaciens-Lorrains. Fondat. et Présid de la Soc. Forestière de Franche-Comté et Belfort Elu en 1885, non réélu en 1889. Réélu en 1893, par 8572 voix, contre 7255 à M. le docteur Grisez, député sortant, républicain radical.

62, rue de Courcelles.

RHONE, (11 *députés*) Lyon (1re Circ.)

BURDEAU (Auguste-Laurent)

RÉPUBLICAIN.

Né à Lyon, 10 *septembre* 1851.

Ancien élève de l'Ecole normale sup. Engagé volont. 1870, armée de l'Est. Chev. de la Légion d'honneur, faits de guerre. Prof. à Louis-le-Grand. Chef du Cabinet de Paul Bert. Instruct. publique 1881. Publiciste. Elu en 1885. En 1889, 6018 v. Vice-Présid. de la Chamb. 1892. Ministre de la Marine juil. 1893. Réélu en 1893, par 4346 voix, cont. 2547 à M. Méra, cons. gén., soc., 523 à M. Cottin, ouvr.-cons., 284 à M. Bontoux, soc., et 81 à M. Chanlieux, boul. Min. des Fin., déc. 1893. A dirigé l'opérat. de la convers d. 4 1/2 0/0. *66, r. d. Mathurins.*

RHONE, Lyon (2e Circ.)

CLAPOT (JEAN)

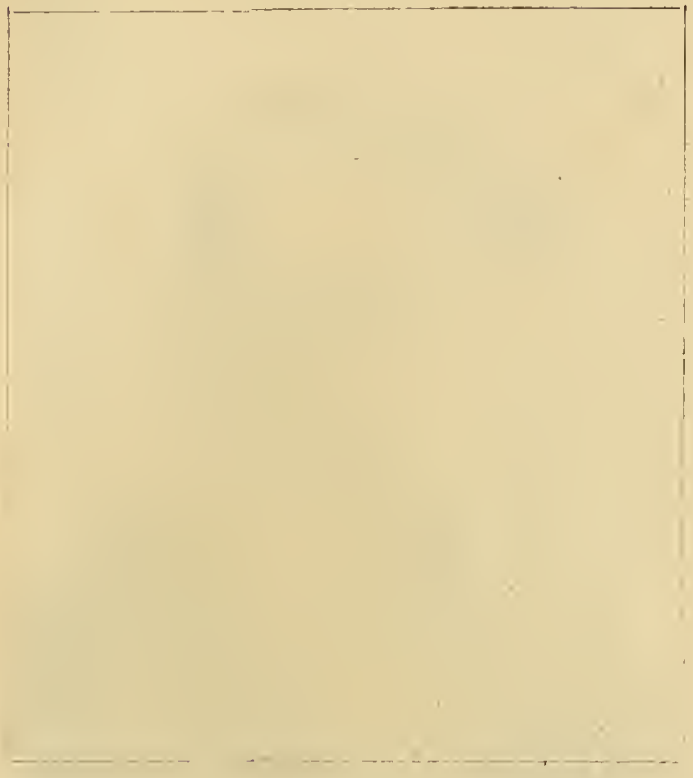

RÉPUBLICAIN RADICAL.

Né à Lyon, 19 mai 1850.

Architecte-expert. Conseiller général, démissionnaire 1894. Elu en 1892, élection partielle par suite de l'élection de M. Thévenet au Sénat.

Réélu en 1893, au scrutin de ballottage, par 3641 voix, contre 3142 données à M. Gourd, conservateur rallié.

3, avenue Rapp.

RHONE, Lyon (3e Circ.)

GUICHARD (Claudius)

RÉPUBLICAIN.

Né à la Guillotière (Lyon), 25 mai 1826.

Conseiller général. Anc. imprimeur. Républicain 1848. Elu pour la *première fois* en 1890, élect. partielle, en remplac. de M. Thiers, décédé. Réélu en 1893, au second tour de scrutin, par 2947 voix, contre 2265 à M. Bonnard, socialiste, et 511 à M. Bedin, également social.

80, rue des Saints-Pères.

RHONE, Lyon (4e Circ.)

MASSON (Albert)

RÉPUBLICAIN RADICAL SOCIALISTE.

Né à Merceuil (Côte-d'Or), 28 juillet 1855.

Docteur-méd. Conseiller municipal de Lyon. Conseiller gén., démissre 1894. Anc. chef de Clinique à la Faculté de Lyon ; travaux d'opthalmologie remarqués. Elu pour la *première fois* en 1893, au scrutin de ball., par 2433 v., contre 2059 à M. Lagrange, dép. sort., radical soc., et 741 à M. Borin-Fournet, conservateur rallié.

3, rue Casimir Delavigne. Lyon, 33, Cours Liberté.

RHONE, Lyon (5e Circ.)

COUTURIER (VALENTIN)

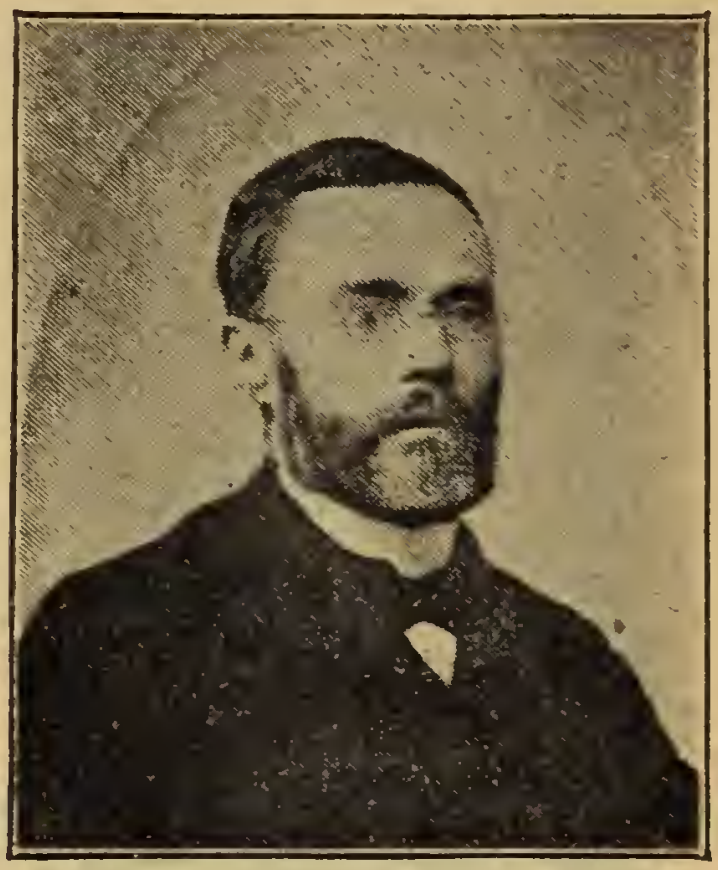

RÉPUBLICAIN RADICAL SOCIALISTE.

Né à Lyon, 2 mai 1829.

Conseiller municipal de Lyon. Anc. républicain de 1848. Anc. employé aux ateliers du Ch. de fer de Lyon. Ancien employé à la Préfecture. Tisseur. Marchand de vins.

Elu en 1889, par 3306 v. Réélu en 1893, par 2930 v., contre 2854 données à M. Clavenad, ingénieur en chef, républicain.

53, rue Cler.

RHONE, Lyon (6e Circ.)

FLEURY-RAVARIN

RÉPUBLICAIN.

Né à Lyon (Vaise), 21 avril 1861.

Conseiller général. Docteur en droit. Auditeur au Conseil d'Etat 1885. Publiciste.

Elu pour la *première fois* en 1893, au scrutin de ballottage, par 3256 voix, contre 2624 à M. Guillaumou, député sortant, républicain, et 1847 à M. Monvert, socialiste.

92, boulevard Malesherbes.

RHONE, Lyon (7e Circ.)

BÉRARD (Ernest)

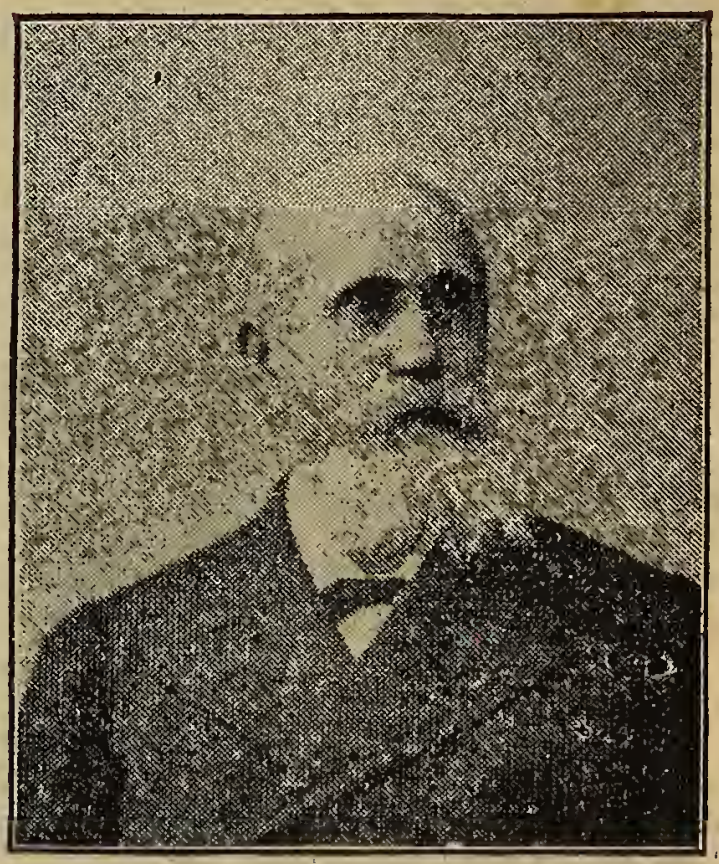

RÉPUBLICAIN.

Né à Lyon, 29 octobre 1829.

Conseiller municipal de Lyon. ✲ Manufacturier (soieries ; grand prix à l'Exposition Universelle 1889). Élu en 1889 par 4688 voix. Réélu en 1893, par 3248 suffrages, au second tour de scrutin, contre 3086 donnés à M. Colliard, conseiller municipal, socialiste, et 473 à M. Tapissier, conservateur rallié.

90, rue Richelieu.

RHONE, Lyon (8e Circ.)

AYNARD (Edouard)

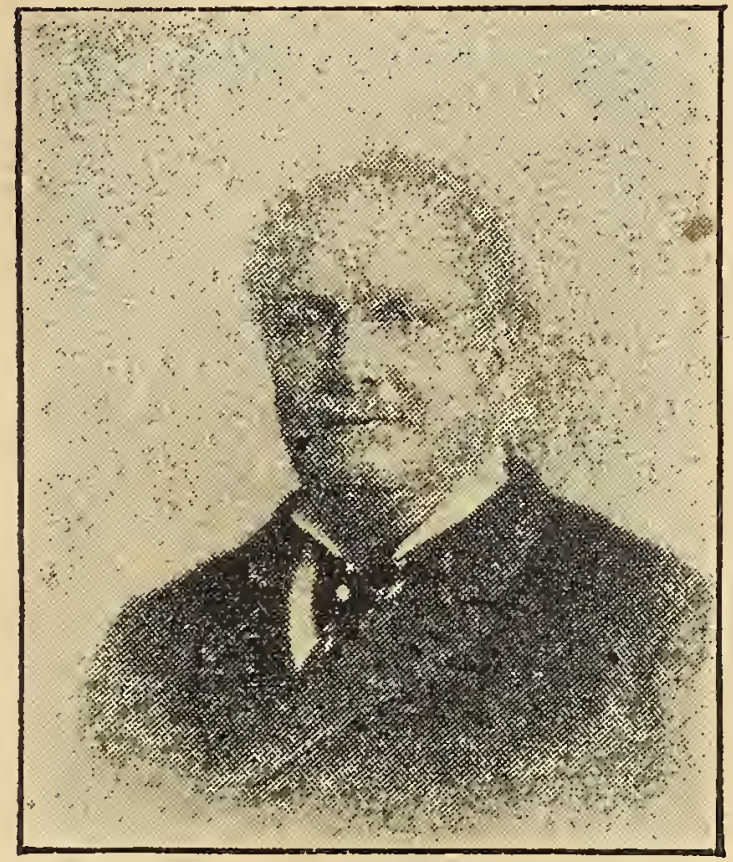

RÉPUBLICAIN.

Né à Lyon, 1er janvier 1837.

✲ Ancien conseiller munic. de Lyon. Banquier. Présid. de la Chambre de Commerce de Lyon. Administr. de la Banque de France, et d'un grand nombre de Sociétés financières et industrielles. Economiste distingué. Elu en 1889 par 11863 voix. Réélu en 1893, par 10701 voix, contre 8001 données à M. Delhorbe, rép.

4 Avenue Van-Dyck (Parc Monceau).

RHONE, Lyon (9e Circ.)

GENET (Pierre-Eugène)

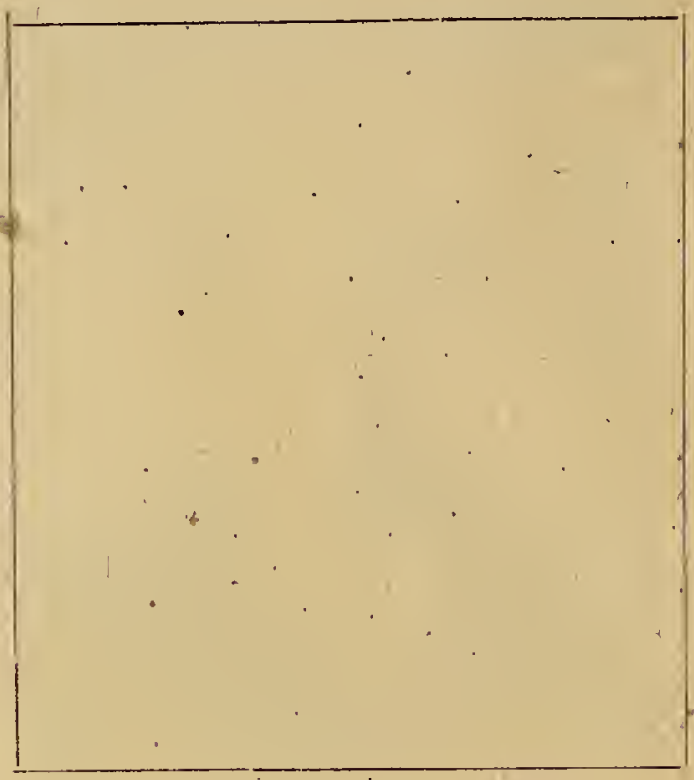

RÉPUBLICAIN.

Né à Châlon-sur-Saône, 23 avril 1850.

Propriétaire. Conseiller général. Ancien notaire. Elu pour la *première fois* en 1893, au second tour, par 8753 suffrages, contre 8728 à M. Prenat, député sortant, conservateur.

271, rue Saint-Honoré.

RHONE, Arr. de Villefranche (1re Circ.)

MILLION (Louis)

RÉPUBLICAIN.

Né à Lyon, 18 septembre 1829.

Ancien Conseiller général. Maire de Quincié. Avocat, auteur de publications juridiques estimées.

Elu en 1882. Réélu en 1885, 1889 par 11550 voix. Réélu en 1893 par 7129 suffrages, contre 6158 à M. Marmonnier, républicain.

8, rue des Pyramides.

RHONE, Arr. de Villefranche (2e Circ.)

SONNERY-MARTIN (Louis)

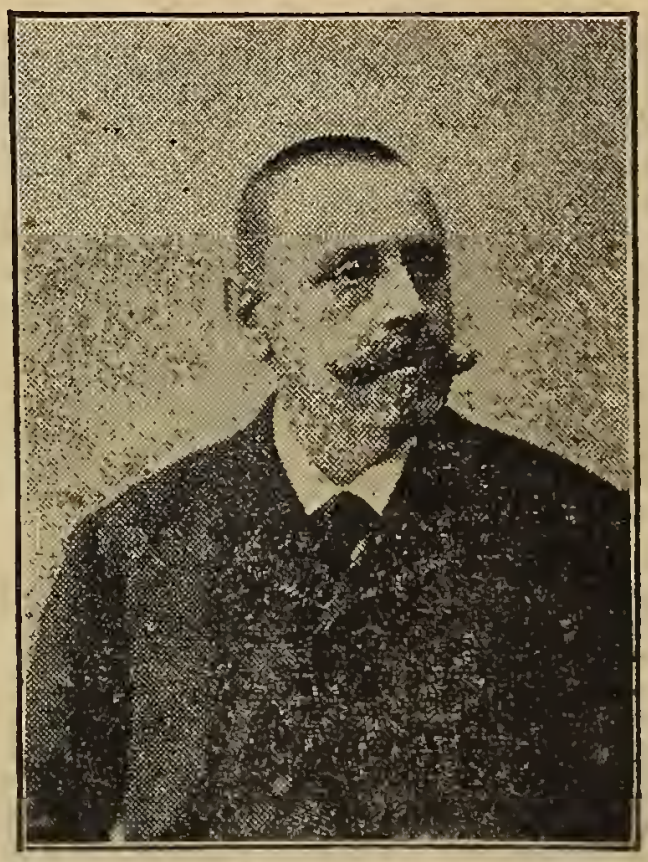

RÉPUBLICAIN LIBÉRAL.

Né à Tarare, 5 janvier 1841.

Conseiller général. Manufacturier. Ancien Président de la Chambre de Commerce de Tarare. Elu pour la *première fois* en 1893, au second tour de scrutin, par 7841 voix, contre 6111 recueillies par M. Lachize, député sortant, socialiste, et 2345 par M. Chaffanjon, républ.

3, *rue Cambon.*

SAONE-HAUTE (*4 Députés*) Arr. de Gray

SIGNARD (Maurice-Eugène)

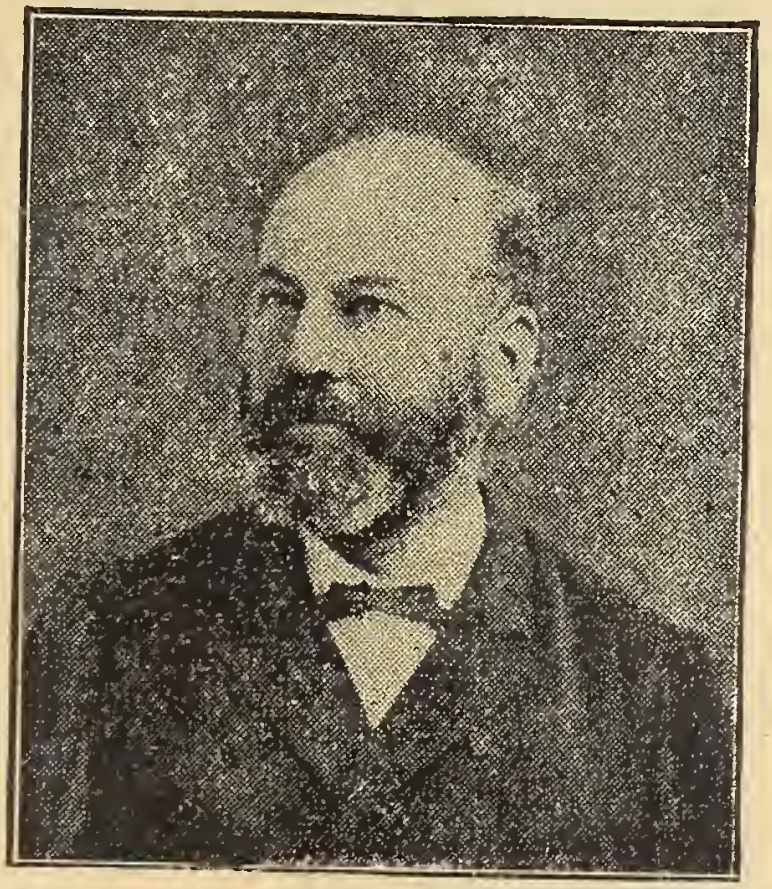

RÉPUBLICAIN RADICAL

Né à Bleneau (Yonne), 3 août 1840.

Conseiller général. Maire de Gray. Docteur-médecin. Médecin aide-major aux Mobilisés de Saône-et-Loire, campagne de 1870. Elu pour la *première fois* en 1889, par 9264 voix. Réélu en 1893, par 8213 suffrages, contre 6872 à M. Marquiset, conservateur rallié.

10, rue Lécluse (Batignolles).

SAONE-HAUTE, Arr. de Lure (1re Circ.)

CHAUDEY (GEORGES)

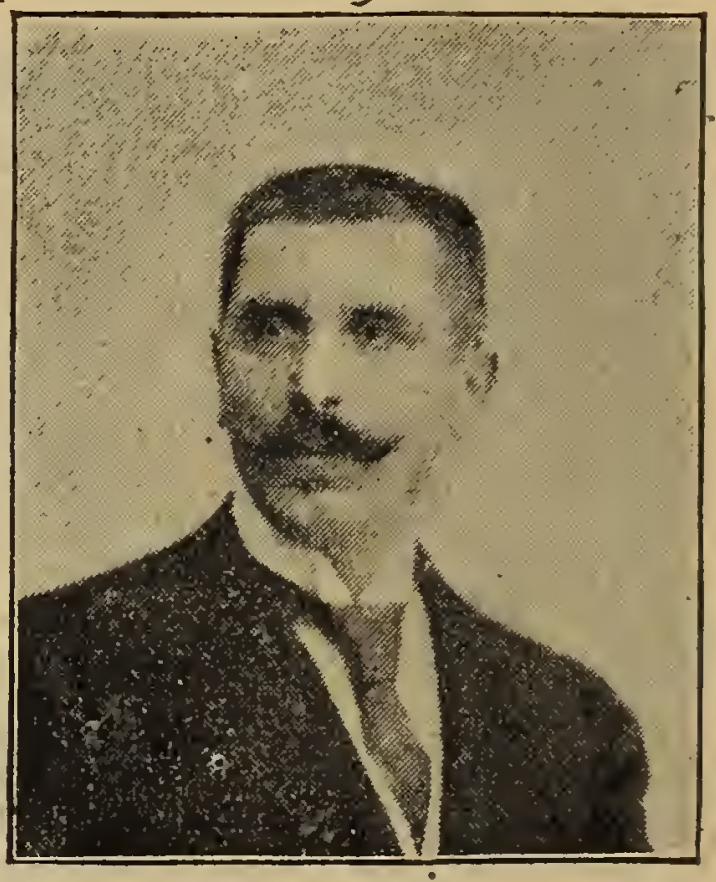

RÉPUBLICAIN.

Né à Paris, 23 mai 1857.

Ancien Secrétaire général de la Préfecture de l'Aube 1888. Ancien Sous-Préfet 1889.

Elu en 1893, en remplacement de M. Baïhaut. Réélu en 1893, par 8530 suffrages, contre 2496 à M. Mabille, républicain.

Secrétaire de la Chambre.

48, rue Pergolèse.

SAONE-HAUTE, Arr. de Lure (2e Circ.)

LEBRUN (Louis-Paul-Henri)

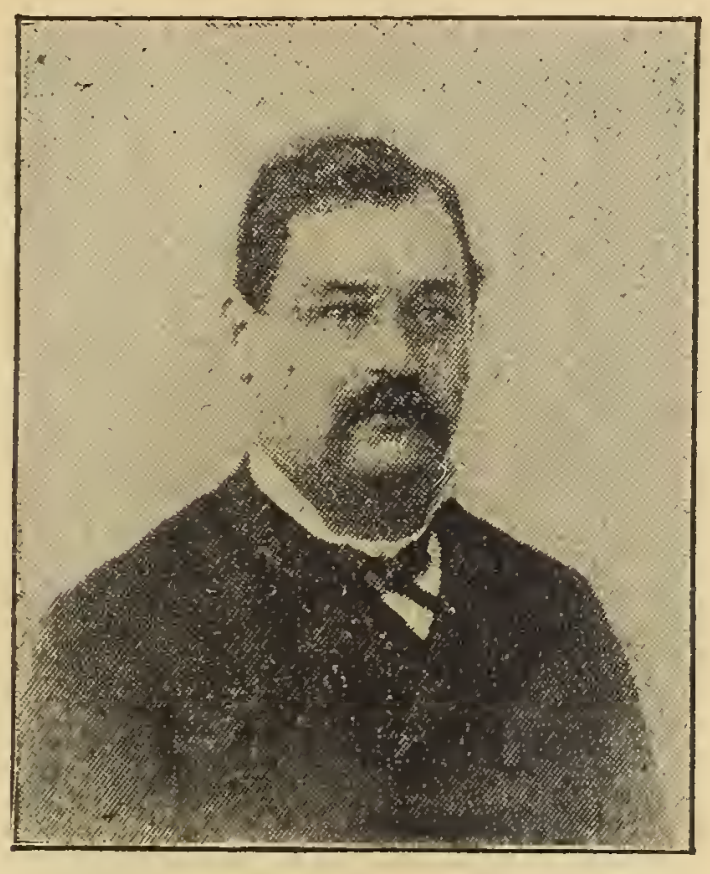

RÉPUBLICAIN.

Né à St-Loup (Haute-Saône), 28 juillet 1840. Conseiller général. Maire de Saint-Loup. ❦ Manufacturier.

Elu pour la *première fois* en 1893 par 6611 voix, contre 3569 à M. de Maillard, républicain, 1141 à M. Demassues, républicain, et 879 à M. Blaise, également répvblicain.

32, rue de l'Université.

SAONE-HAUTE, Vesoul

MERCIER (Joseph-Gabriel)

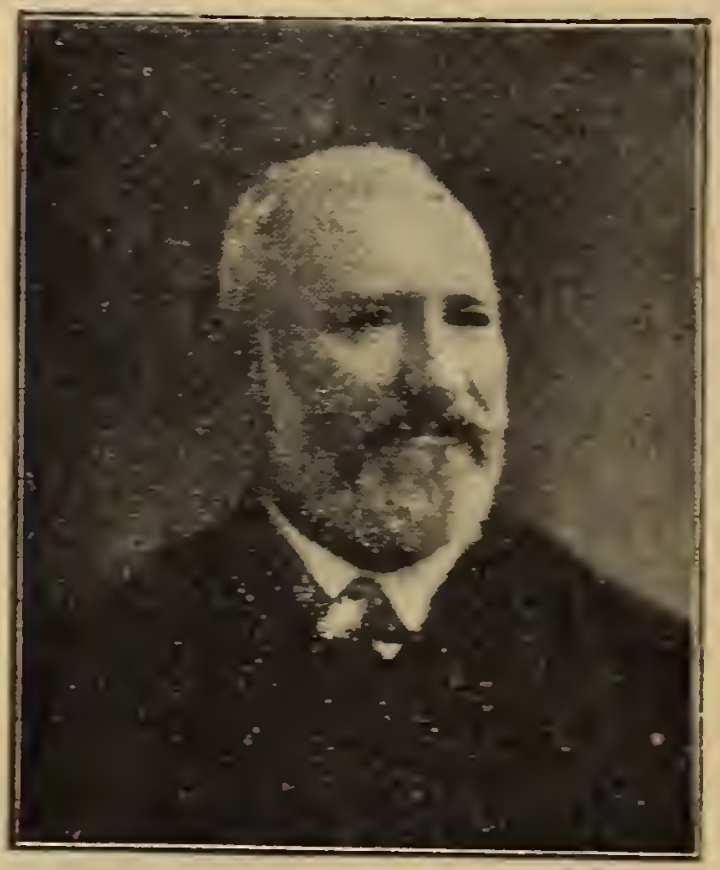

RÉPUBLICAIN.

Né à Fontenay-le-Château (Vosges), 18 mars 1836. Industriel. Maire de Passavant. Conseiller gén. Memb. de la Chambre de Commerce. Anc. élève de l'Ecole Polytechnique 1855. Capit. d'artill. 1865. Camp. 1870, siège de Paris. ✲ 1871. Démiss^re^ en 1874. Elu en 1888, élect. part. Réélu 1889, par 11920 v. Réélu en 1893, par 12522 v., contre 9342 données à M. Fachard, conserv. rallié. *32, r. de l'Université.*

SAONE-et-LOIRE, (*9 Députés*) Arr. Autun

1re Circonscription

MAGNIEN (GABRIEL-ADOLPHE)

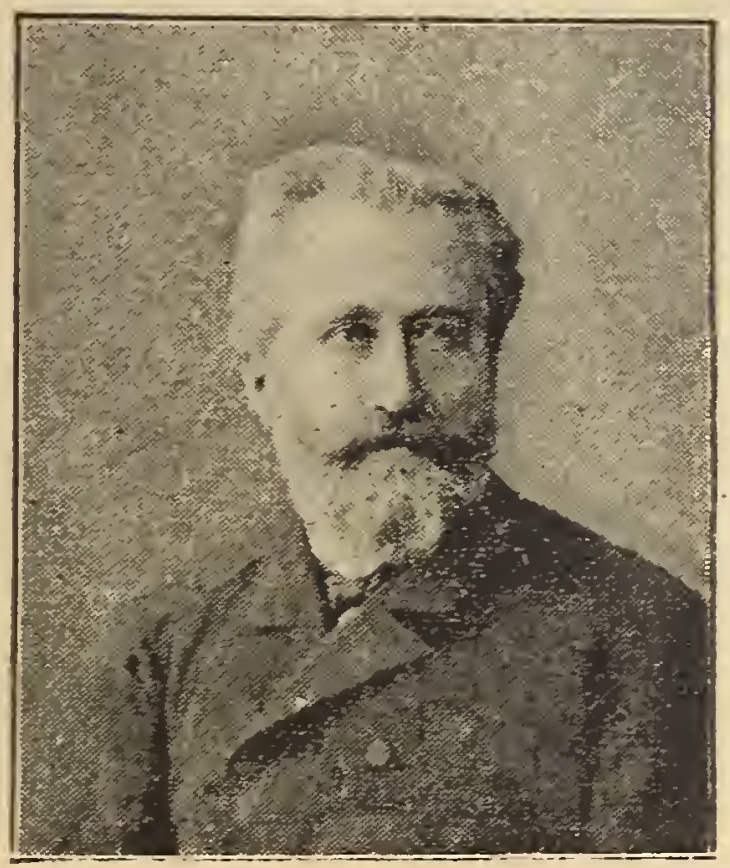

RÉPUBLICAIN RADICAL.

Né à Châlon-sur-Saône, 5 janvier 1836.

Avoué. Conseiller général. Campagne de 1870, Armée de Garibaldi. Maire d'Autun 1876. Président de la Société de tir d'Autun. Elu en 1889 par 7295 voix. Réélu en 1893, par 6990 voix, contre 3711 données à M. Bufnoir, professeur à la Faculté de Droit à Paris, républicain modéré, et 1143 à M. Durey, radical.

2, boulevard Raspail.

SAONE-et-LOIRE. Arr. Autun (2e Circ.)

SCHNEIDER (Paul-Henri)

CONSERVATEUR.

Né au Creusot, 10 décembre 1840.

Conseiller général. O. ✲. Propriétaire des Usines Métallurgiques du Creusot. Régent de de la Banque de France. Administrat. des Ch. de fer d'Orléans et de nombreuses Sociétés. Elu en 1889. p. 9693 v. Réélu en 1893, p. 11793 v., contre 3308 à M. Reynau, conseiller gén., maire d'Uchon, rad., et 593 à M. Guérin, mécanicien, rép. *1, boulev. Malesherbes.*

SAONE-et-LOIRE, Arr. Châlon s/ Saône

1re Circonscription

BOYSSET (CHARLES)

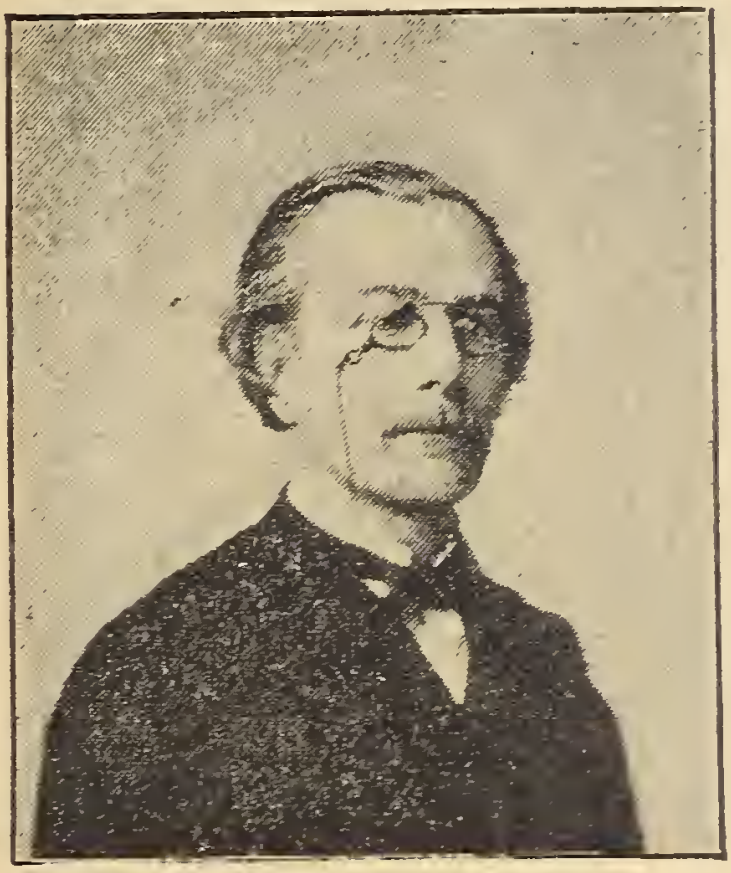

RÉPUBLICAIN RADICAL.

Né à Châlon-sur-Saône, en 1817.

Conseiller gén. Ancien maire. Ancien magistrat de 1848. Député à la Législative 1849. Exilé en 1852. Rentré en France en 1860. Commandant des mobiles de Saône-et-Loire. Camp. 1870, armée de l'Est. Membre de l'Ass. Nationale, 1871. Réélu en 1876, 1877, 1881, 1885, 1889 par 9058 voix. Réélu en 1893, par 10576 suffrages, sans concurr. *127, boul. St-Michel.*

SAONE-et-LOIRE, Arr. Châlon s/ Saône

(2e Circonscription)

GILLOT (Léon)

RÉPUBLICAIN RADICAL.

Né à Paris, 29 Mai 1851.

Propriétaire. Conseiller général. Maire de Sevray. Ancien employé au service télégraphique de la Cochinchine 1873-1877.

Elu en 1889, par 8081 voix.

Réélu en 1893, par 9438 voix, sans concurrent.

35bis, Rue Denfert-Rochereau.

SAONE-et-LOIRE, Ar. Charolles (1re Circ.)

FRANC (Hippolyte-Paul-Emile)

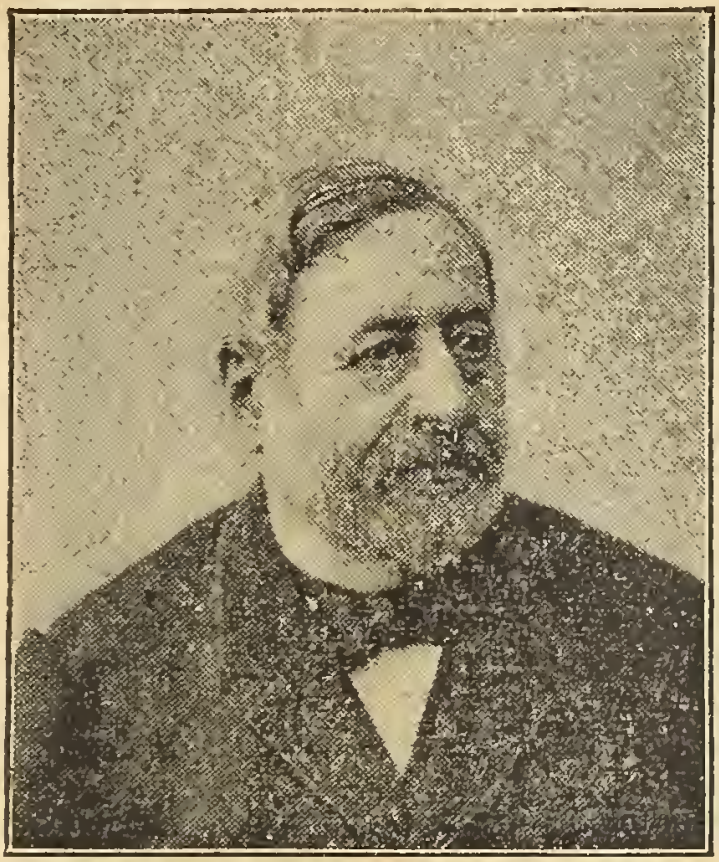

RÉPUBLICAIN.

Né à Lyon, 2 février 1825.

Propriétaire. Chimiste distingué. Auteur de plusieurs ouvrages sur cette science. Cr de l'Ordre de Charles III d'Espagne

Elu en 1890, élection partielle, par suite du décès de M. Bouthier de Rochefort. Réélu en 1893, par 8533 voix, contre 1730 à M. Noël, bijoutier, révisionniste.

5, Rue Clément-Marot.

SAONE-et-LOIRE, Arr. Charolles (2e Circ.)

SARRIEN (Jean-Marie-Ferdinand)

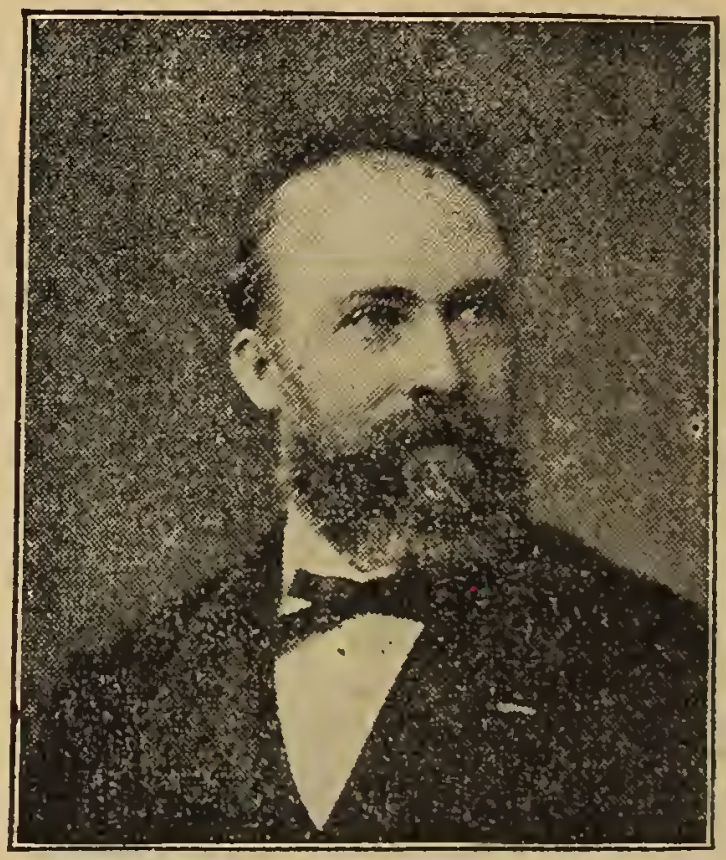

RÉPUBLICAIN RADICAL.

Né à Bourbon-Lancy (Saône-et-Loire), 15 *octobre* 1840. Propriétaire, Avocat, Conseiller général, Maire de Bourbon-Lancy. Chev. de la Légion d'honn. Capitaine de mobilisés, camp. 1870. Député dep. 1876, 1877, 1881, 1885. Ministre des Postes et Télégraphes, 1885 ; Ministre de l'Intérieur, janv. 1886 ; Ministre de la Justice, 11 déc. 1886 ; Ministre de l'Intérieur, 12 déc. 1887. Réélu en 189 par 9280 voix. Réélu en 1893 par 9928 voix, sans concurrent.

22, *Avenue de l'Observatoire.*

SAONE-et-LOIRE, Arr. de Louhans

GUILLEMAUT (Lucien-Alexandre)

RÉPUBLICAIN RADICAL.

Né à Louhans, 21 août 1842.

Docteur-médecin. Ancien Maire de Louhans. Conseiller général.

Elu en 1884, élection partielle.

Réélu en 1885, en 1889, par 9634 voix.

Réélu en 1893, par 12,579 voix, sans concurrent.

62, Boulevard St-Germain.

SAONE-et-LOIRE. Mâcon (1re Circ.)

DUBIEF (Jean-Baptiste-Fernand)

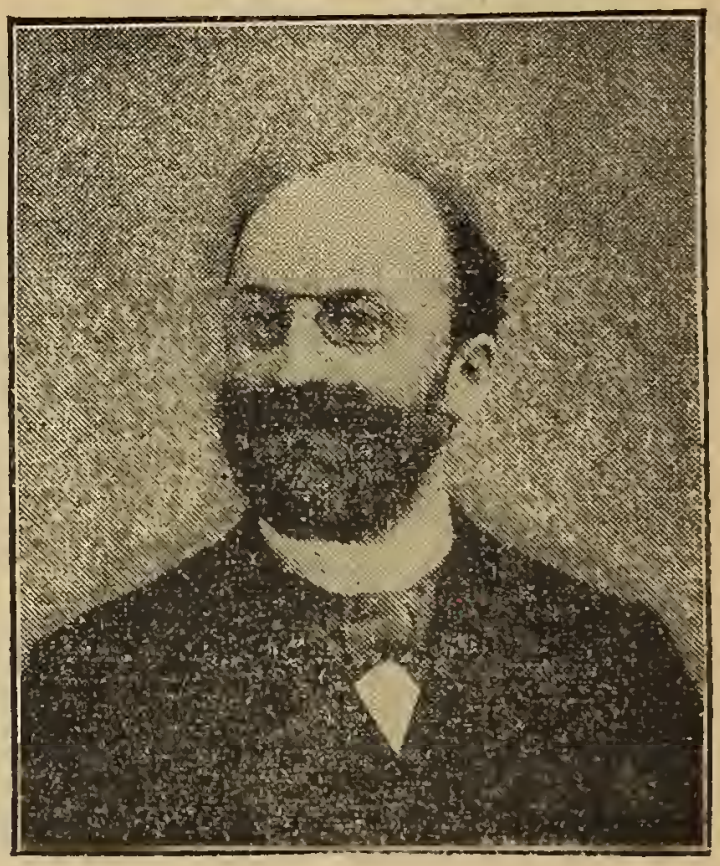

RÉPUBLICAIN-RADICAL.

Né au Château de Varennes-les-Mâcon, 14 oct. 1850. Dr-médec. Cons. gl. Médec. aide-major. Armées de la Loire et de l'Est 1870. Directr de l'asile d'alién. de St-Pierre et de Marseille (1886-93). Dir de l'as. d'alién. du Rhône 1893. Anc. Dir du Journ. l'*Union républicaine de Saône-et-Loire*. Elu p. la *première fois*, en 1893, p. 7127 v. c. 2390 à M. Plassard, rép. mod., et 3597, à M. le Bon du Teil du Havelt, cons. ral. *36, Rue des Ecoles, Asnières*, Sne.

SAONE-et-LOIRE. Mâcon (2e Circ.)

De LACRETELLE (Henri)

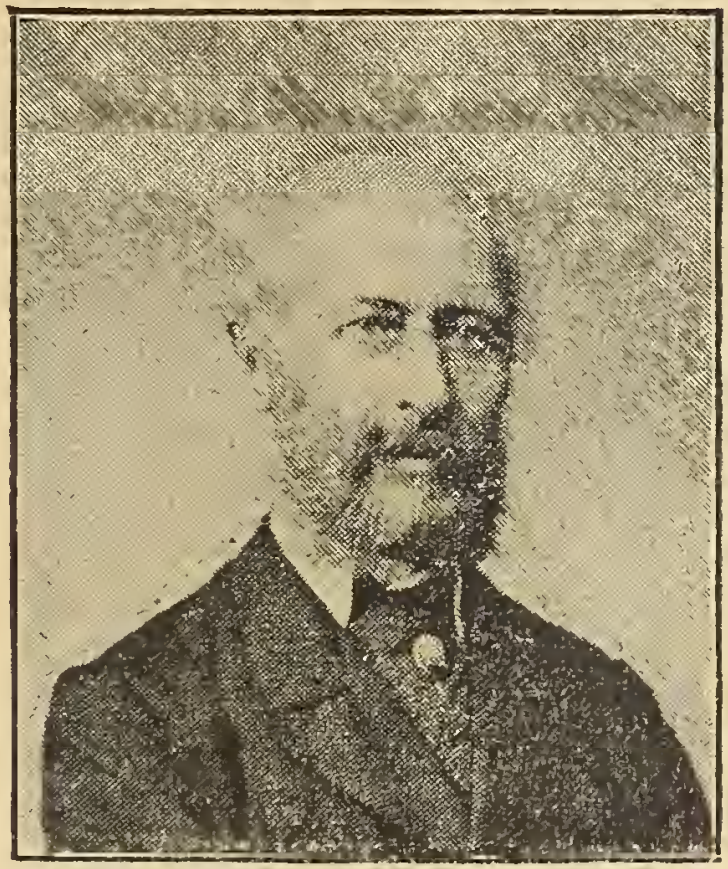

RÉPUBLICAIN RADICAL

Né à Paris, 21 août 1815.

Hommes de lettres et Publiciste éminent.

Député à l'Assemblée nationale 1871.

Réélu en 1876, 1877, 1881, 1885, 1889, par 7131 voix.

Réélu en 1893, par 6558 voiv, contre 4019, données à M. Simyan, Conseiller général, radical.

17, Rue Montaigne.

SARTHE, (*6 Députés*) Arr. de La Flèche

LEGLUDIC (Léon)

RÉPUBLICAIN.

Né à Angers, 16 avril 1843.

Docteur-médecin. Conseiller d'arrondissement. Maire de Sablé. Médecin major des Mobiles de la Sarthe. Campagne de 1870.

Député depuis 1883, remplaçant M. Galpin décédé. Réélu en 1885, en 1889, par 12,696 voix.

Réélu en 1893, par 14,909 suffrages. sans concurrent.

5, *Rue des Saussaies.*

SARTHE, Arr. de Mamers (1re Circ.)

LA ROCHEFOUCAULD DUC DE DOUDEAUVILLE (CHARLES-GABRIEL-MARIE-SOSTHÈNES DE)

CONSERVATEUR.

Né à Paris, 1er septembre 1825.

Propre. Portait avant, le titre de Duc de Bisaccia. Grand d'Espagne de 1re Cl. Chevalier de Malte. G. C. de nombr. Ordres étrang. Membre de l'Ass. nationale 1871. Ambassadeur à Londres 1873. Réélu en 1876, 1877, 1881, 1885, 1889, par 7309 voix. Réélu en 1893, par 6980 v., contre 4661 à M. Le Chevalier, ancien Préfet de la Sarthe, républicain. *47, Rue de Varenne.*

SARTHE, Arr. de Mamers, (2e Circ.)

D'AILLIÈRES (AUGUSTIN-FERNAND-CAILLARD)

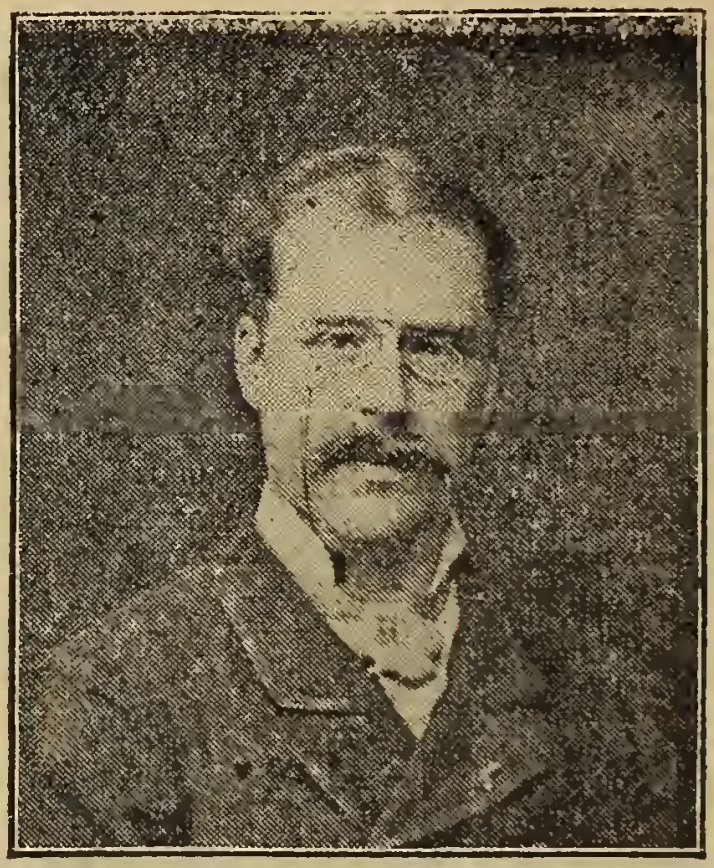

CONSERVATEUR.

Né à Paris, 31 janv. 1849.

Propriétaire. Ancien Auditeur au Conseil d'Etat, 1re classe. Ancien chef de cabinet du Min. de l'Agriculture et du Commerce.

Député depuis 1882, remplaçant M. de Perrochel, décédé. Réélu en 1885 et 1889, par 9480 v.

Réélu en 1893, par 7837 voix, contre 4851 à M. Léon Labbé, Conseiller général, républicain.

16, Rue Bayard.

SARTHE, Le Mans (1re Circ.)

RUBILLARD (Anselme-Maurice)

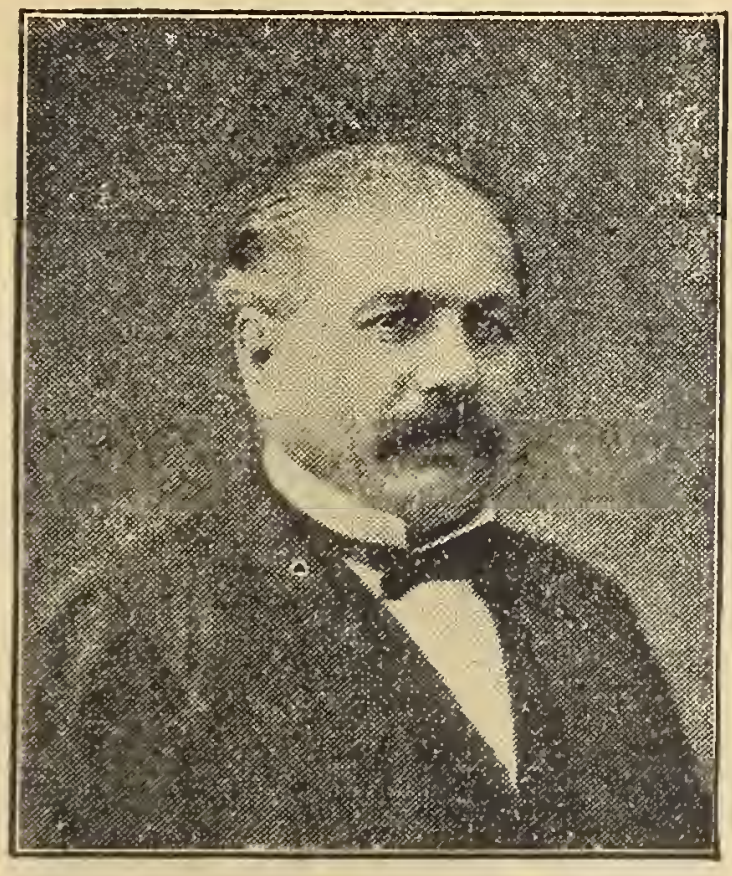

RÉPUBLICAIN RADICAL.

Né à Laval, 26 sept. 1826.

Ancien Expert géomètre. Conseiller général. Maire du Mans. Propriétaire.

Elu depuis 1876, 1877, 1881. Sénateur en janvier 1882. Non réélu Sénateur en 1891.

Réélu député en 1893, par 10,040 voix, contre 9799 à M. Vilfeu, député sortant, conservateur.

49, Rue Bonaparte.

SARTHE, Le Mans (2e Circ.)

GALPIN (Gaston-Georges)

CONSERVATEUR.

Né à Fresnay-sur-Sarthe, 9 janv. 1841. Propriétaire. Conseiller général. Maire d'Assé-le-Boisne. Licencié en droit. Chef de cabinet du Préfet de la Moselle, et de la Côte-d'or, 1862-1870. Conseiller de préfecture. Sous-intend[t] militaire. Armée de la Loire, 1870.

Député depuis 1885-1889, par 11,211 voix. Réélu en 1893, par 9874 v., contre 8262 à M. Soubre, Cons. d'arr. ; *91, Rue du Faub.-St-Honoré.*

SARTHE, Arr. de Saint-Calais

CAVAIGNAC (Eugène-Godefroy)

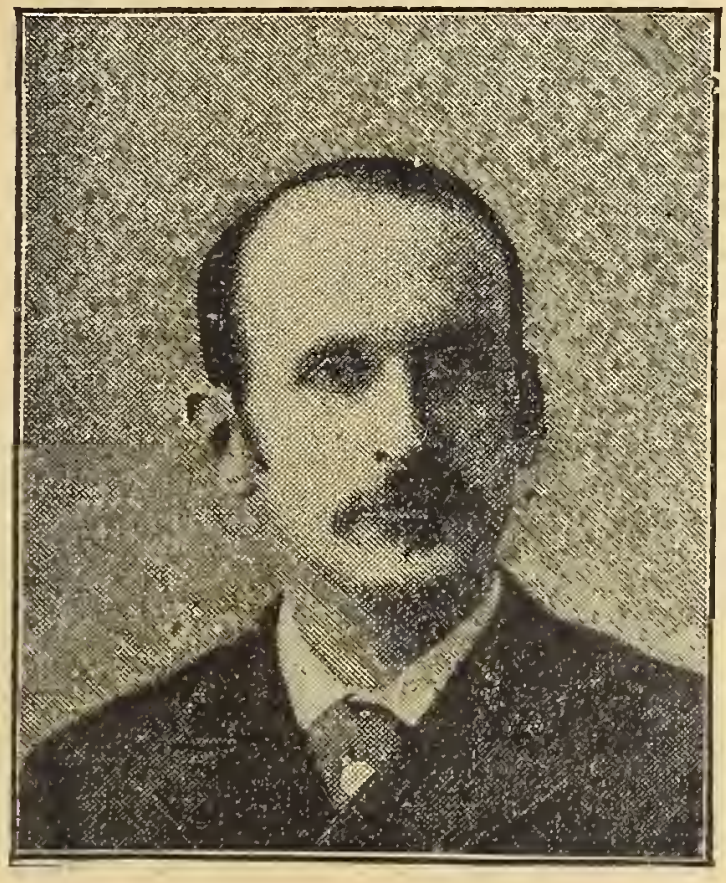

RÉPUBLICAIN.

Né à Paris, 21 mai 1853. Cons. gl Ingr des Ponts et chaussées. Anc. maître des requêtes au Cons. d'Etat. Eng. volont. 1870. Décoré de la Méd. milit. Lic. en droit. Député 1882, *id.* 1885. Sous-secrét. d'Etat à la Guerre, (avril 1885). Réélu en 1889, (8942.) Rapportr gl du budget 1892. Min. de la Marine, (27 févr. 1892). Démission., 12 juil. 1892. Réélu en 1893, par 11,230 v., sans conct *47, Rue de Verneuil.*

SAVOIE, (*5 Députés*) Arr. d'Albertville

BLANC (Pierre)

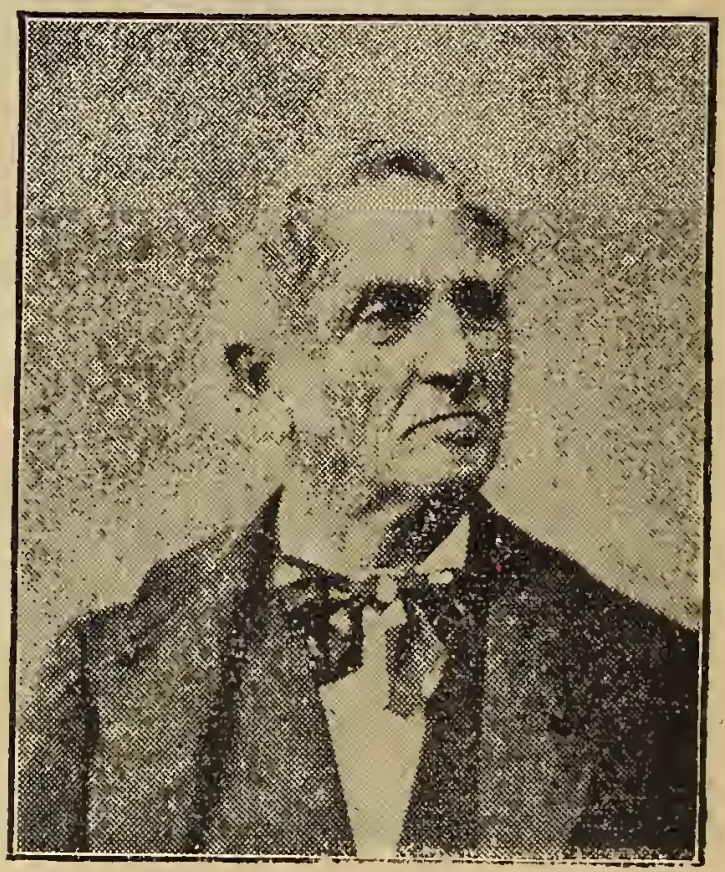

RÉPUBLICAIN.

Né à Beaufort (Savoie) 29 juin 1806.
Avocat depuis 1836.

Député au Parlement piémontais avant l'annexion de la Savoie. Doyen des députés français.

Député depuis 1876, 1877, 1889, par 3785 v.

Réélu en 1893, par 4045 v., contre 3141, données à M. Ancenay, conservateur.

153, Boulevard St-Germain.

SAVOIE, Chambéry (1re Circ.)

ROCHE (JULES)

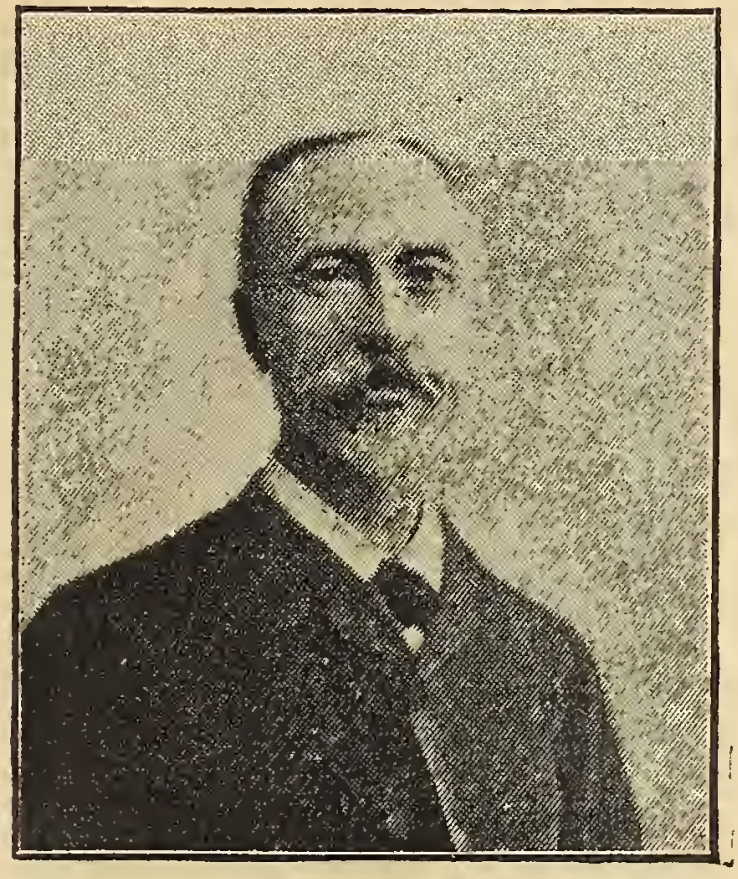

RÉPUBLICAIN.

Né à Serrières (Ardèche), 22 mai 1841. Avocat. Publiciste. Secrét. gl de la Préfect. de l'Ardèche 1870, *id.* du Var 1871. Collaborateur au *Siècle, Rappel, Petit Parisien, Justice.* V.-Pr. Cons. mun. Paris 1881. Elu député 1881 dans le Var, 1885 dans la Savoie. Réélu en 1889 10299 v. Min. du Com., 17 mars 1890, *Id.* 27 février 1892. Réélu en 1893, p. 6808 v., c. 3857 à M. Carret, anc. dép. rad. soc., et 2867 à M. Bouchage, rév. *39, Rue de Moscou.*

SAVOIE, Chambéry (2e Circ.)

PERRIER (Antoine)

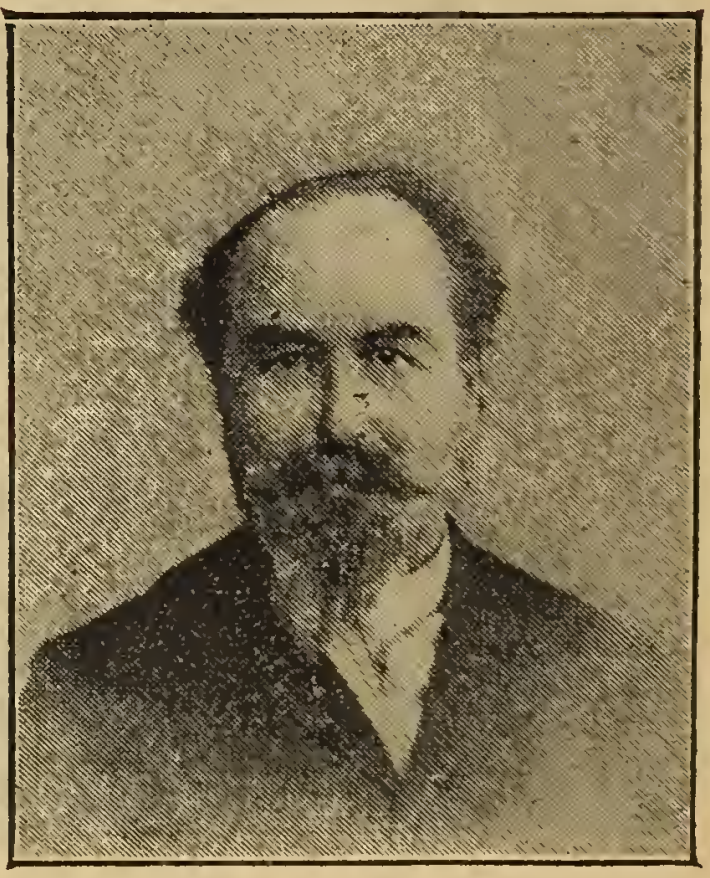

RÉPUBLICAIN.

Né à la Rochette, 15 avril 1836.

Maire de Chambéry. Conseiller général ✲.
Ancien Avoué.

Elu en 1889, par 7288 voix.

Réélu en 1893, par 8346 suffrages, contre 5656 à M. Descotes, avocat, conservateur rallié.

278, Boulevard St-Germain.

SAVOIE, Arr. de Moutiers

CARQUET (Francis)

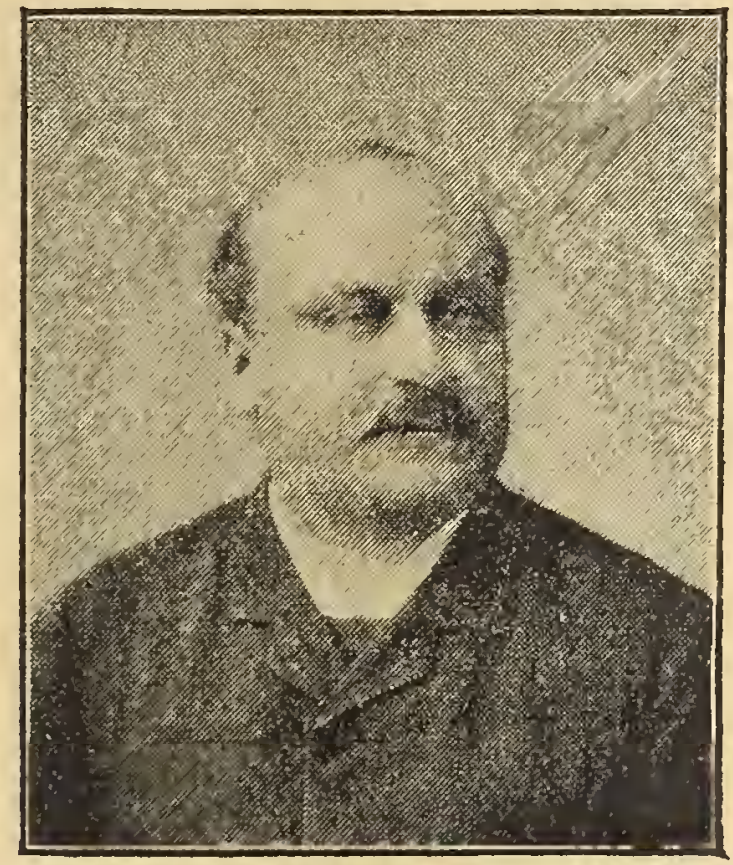

RÉPUBLICAIN.

Né à Séez (Savoie), 12 oct. 1845.

Conseiller général. Avocat. Officier porte-drapeau des Mobiles de la Savoie. Camp. 1870. Littérateur.

Elu en 1889, par 3945 voix.

Réélu en 1893, par 4442 v., contre 2257 à M. Dimier, conservateur.

65, Avenue Bosquet.

SAVOIE, Arr. de St-Jean-de-Maurienne

HORTEUR (Jules-Francois)

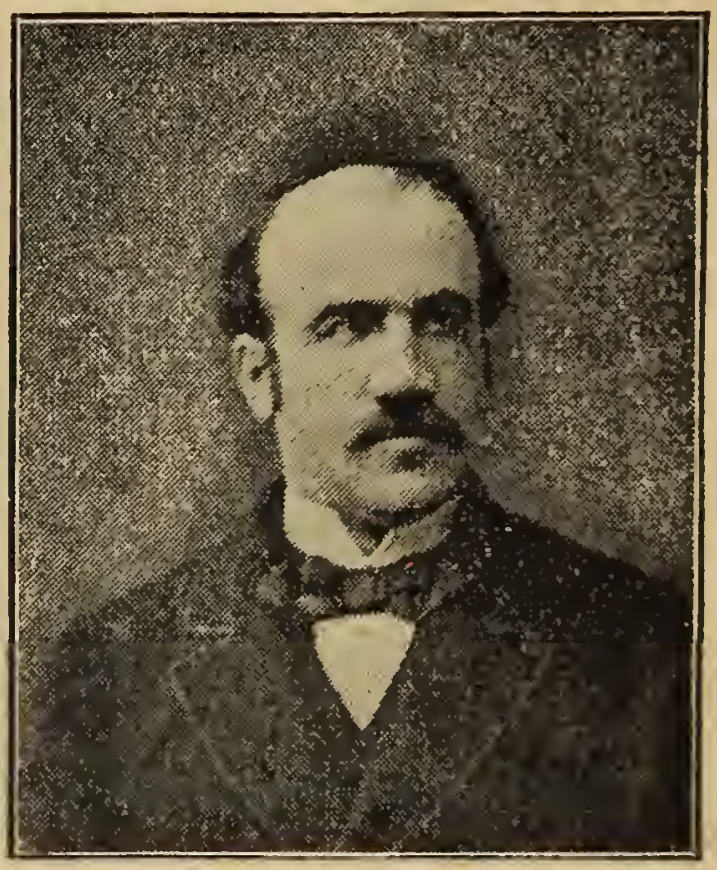

RÉPUBLICAIN.

Né aux Chavannes (Savoie), 17 sept. 1812. Maire de Chavannes. Conseiller général. Avocat.

Elu pour la *première fois* en 1876-1877-1881-1885, 1889 par 5527 voix.

Réélu en 1893, par 7593 suffrages, sans concurrent.

37, Avenue Klèber.

SAVOIE-HAUTE, (*4 Députés*) Annecy

THONION (Bernard)

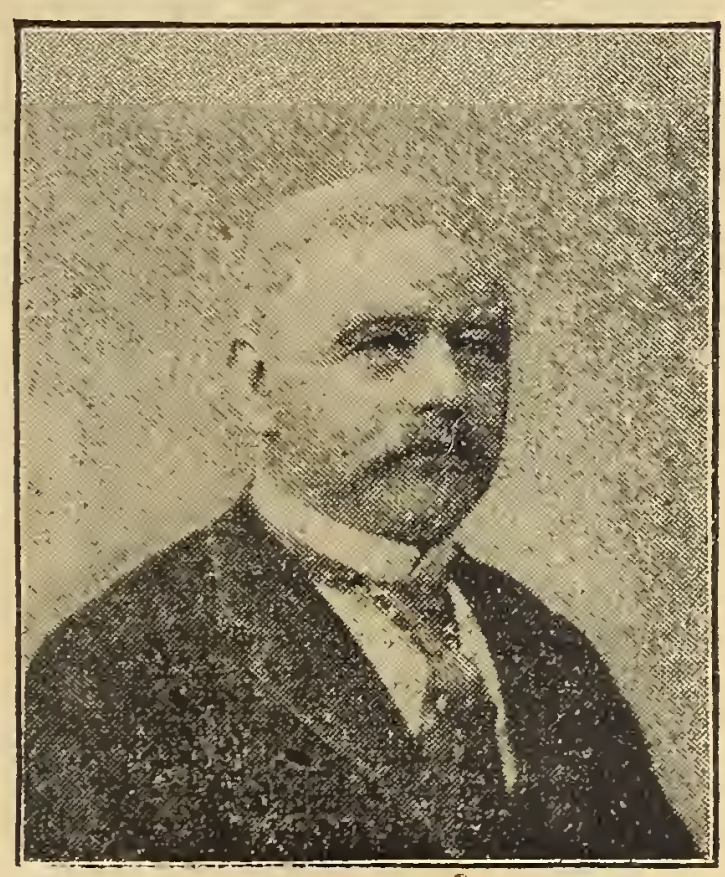

RÉPUBLICAIN.

Né à Albertville (Savoie), 17 déc. 1830. Docteur-médecin. ✻.1884 I. ✻ 1889. Auteur de nombreux mémoires sur la médecine légale, et sur les épidémies. Médaille d'argent et de bronze Académie de médecin.

Elu en 1892, élection partielle, remplaçant M. Brunier, décédé. Réélu en 1893, par a 1,691 v., contre 104 à M. Levron, avocat, républ. libér.

28, Cours-la-Reine.

SAVOIE-HAUTE, Arr. de Bonneville

ORSAT (Léon)

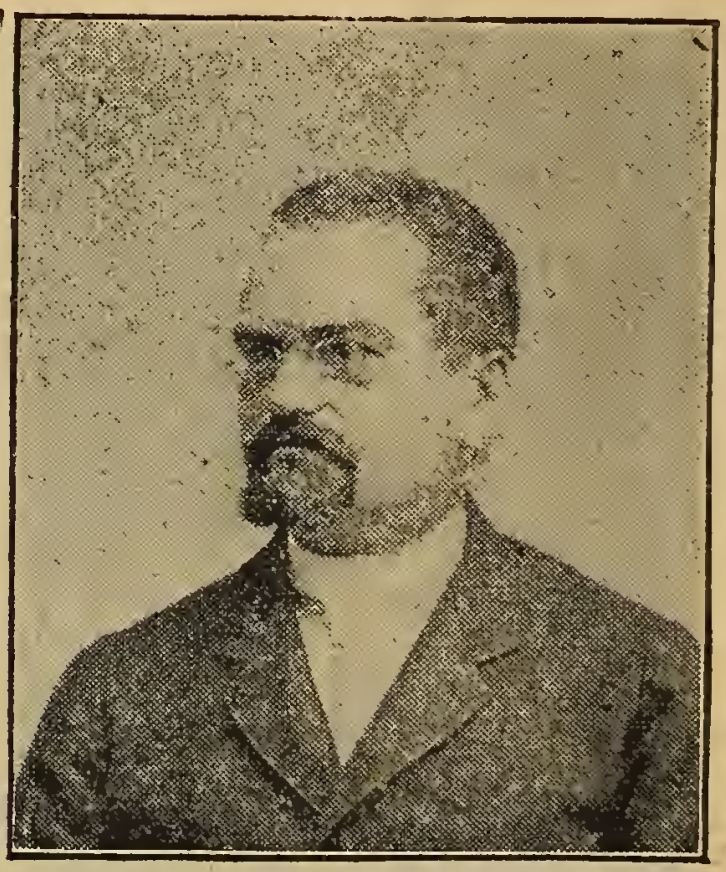

RÉPUBLICAIN.

Né à Samoëns (Haute-Savoie), 27 juin 1849.

Avocat. Conseiller général. Substitut 1870. Démissionnaire 1871. Membre du Conseil départemental de l'Instruction publique.

Elu en 1891. élection partielle, remplaçant M. Ducroz. décédé. Réélu en 1893, par 9377 voix, sans concurrent.

28, Cours-la-Reine.

SAVOIE-HAUTE, Arr. de Saint-Julien

DUVAL (Joseph-César)

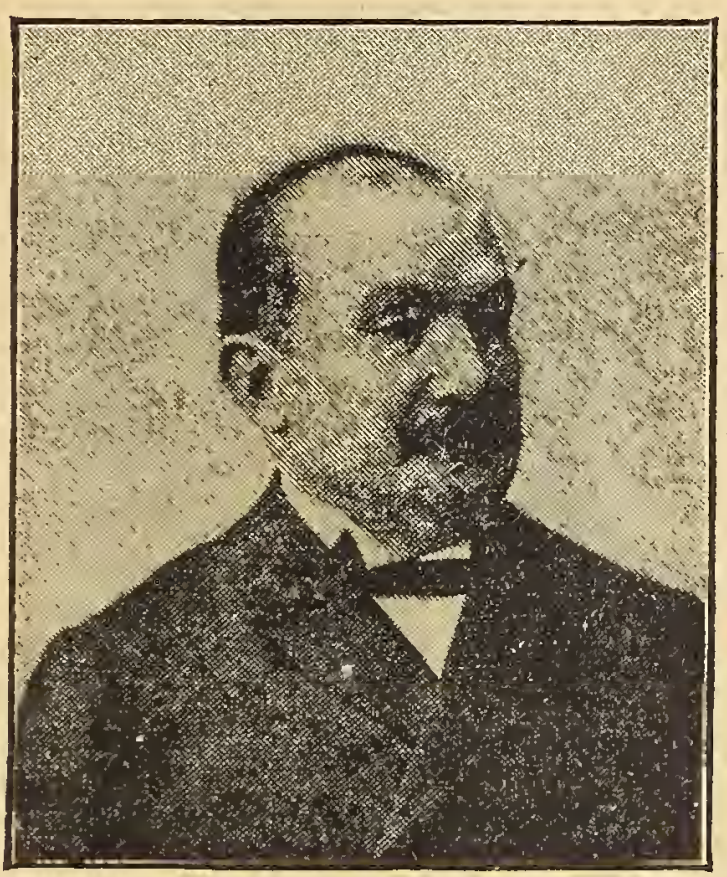

RÉPUBLICAIN.

Né à St-Julien (Savoie), 20 janv. 1841

Maire de St-Julien. ❦. Ancien pharmacien. Ancien Aide major aux Mobilisés de la H.-Savoie. Camp. 1870. Membre du Conseil d'hygiène. Auteur de publications d'histoire locale.

Elu en 1883, remplaçant M. Dupont, décédé.

Réélu en 1885, en 1889, par 10,571 voix.

Réélu en 1893, par 9088 suffrages, sans concurrent.

28, Cours-la-Reine.

SAVOIE-HAUTE, Arr. de Thonon

MERCIER (Joseph-Gabriel)

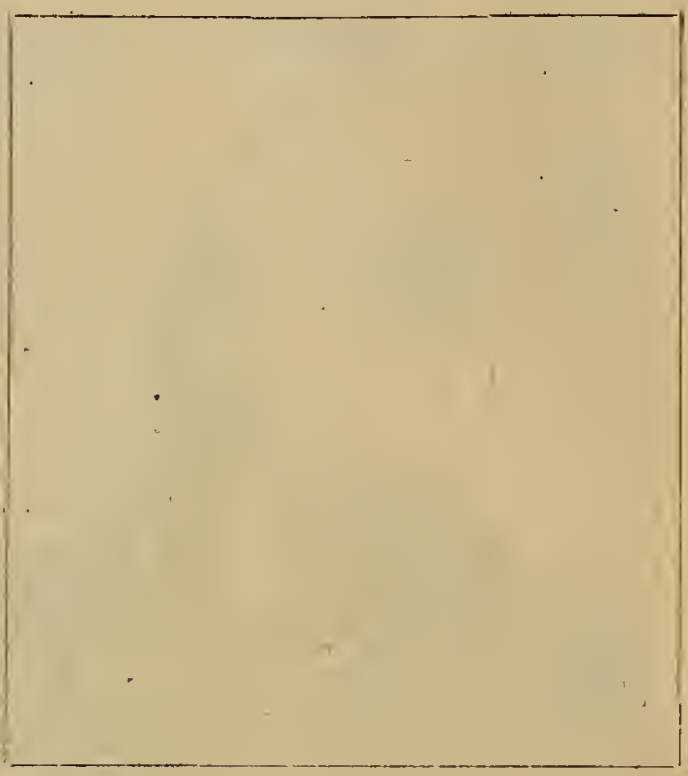

RÉPUBLICAIN.

Né à Fontenoy-le-Château, (Vosges).

Elu pour la *première fois* le 18 février 1894, élection partielle, en remplacement de M. Folliet, élu Sénateur, par 9438 voix, contre 1527, données à M. Martin, républicain.

4, Rue Taitbout.

SEINE. *(45 députés)* 1er Arr.

GOBLET

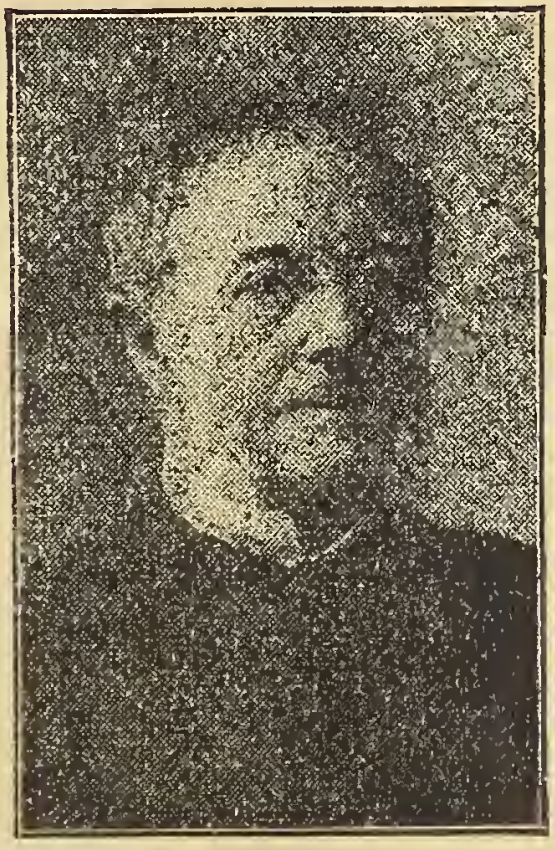

RÉPUBLICAIN RADICAL SOCIALISTE.

Né à Aire (*Pas-de-Calais*), *26 sept.* 1828. Doct. en droit. Avocat. Cons. gén. Proc. gén. Amiens 6 sept 70. Memb. de l'Ass. nat. 1871. Ancien maire d'Amiens 77. Echoua aux élect gén. 76. Réélu 77. S.-secrét. d'Etat, Jnst. 79. Réélu 81. Min. de l'Intér. 82. Min. de l'Instr. publ. 85. Réélu dép. 85. Min. de l'Int. et Prés. du Cons. 86. Min. des Aff. Etrang. 88. Battu aux élections 1889. Sénateur de la Seine 1891. Démission. et réélu député 1893, scrut. de ballot., 5052 v., contre 3952 à M. Muzet Cons. mun., Directeur politique de *La Petite République française.* 13, *Rue de Chaillot.* 15

SEINE, 2me Arrondissement

MESUREUR (GUSTAVE)

RÉPUBLICAIN RADICAL.

Né à Marcq-en-Barœul (Nord), 2 avril 1847. Dessinateur industriel. Conseiller municipal de Paris 1881, 1884, 1887. Ancien Président dudit Conseil.

Elu député en 1887. Réélu en 1889, par 6529 voix.

Réélu en 1893, par 5858 voix, contre 2538 à M. Marais Léopold, socialiste et 488 à M. Legrand, employé, socialiste allemaniste.

21, Rue d'Uzès.

SEINE, 3me Arrondissement

CHAUTEMPS (Emile)

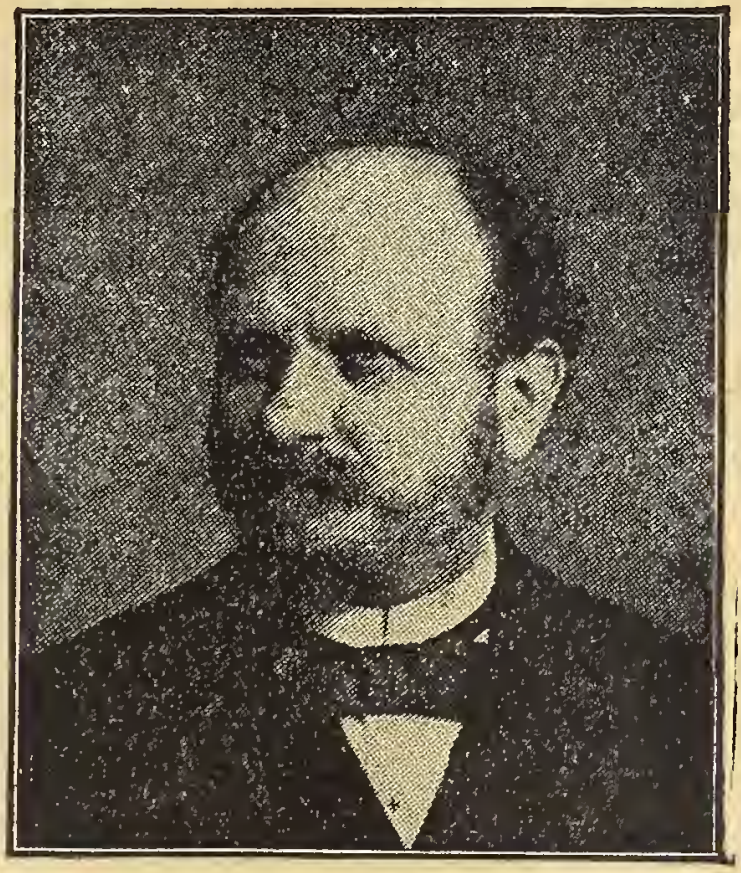

RÉPUBLICAIN RADICAL.

Né à Valleiry (Haute-Savoie), 2 mai
Docteur-médecin. Ancien Conseiller municipal de Paris en 1884 et 1887. Président dudit Conseil 1889, pendant l'Exposition universelle.

Elu député en 1889, par 10,250 voix. Réélu en 1893, au scrut. de ballot., par 6240 voix, contre 4774 à M. Champy, horloger, ancien Membre de la Commune, socialiste allemaniste, et 1402 à M. Donzel, avocat, socialiste.

25, Rue Béranger.

(SEINE, 4e Arr. 1re circonscription)

BARODET (Claude-Désiré)

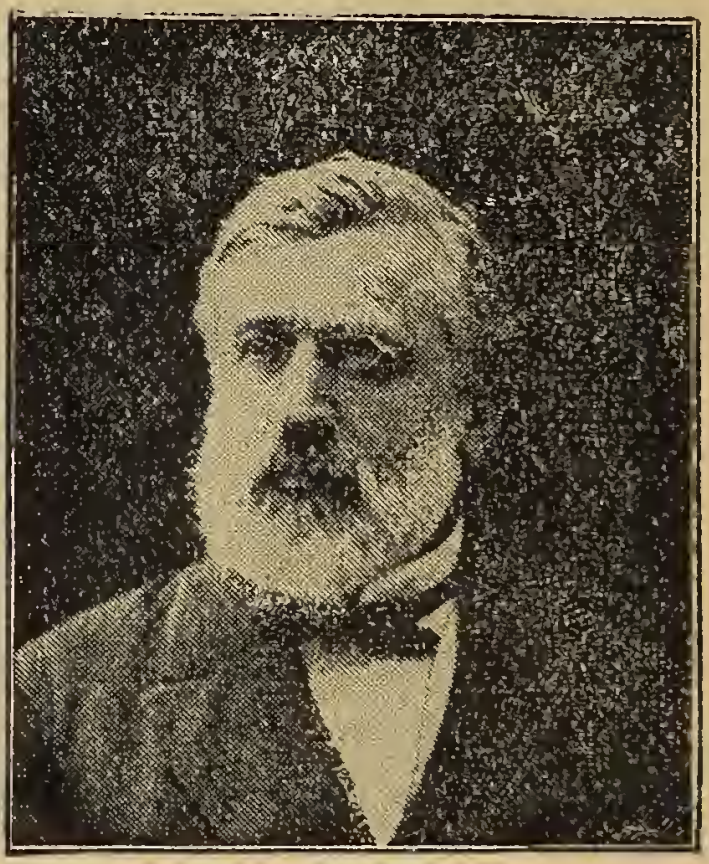

RÉPUBLICAIN RADICAL.

Né à Sermesse (Saône-et-Loire), 27 juillet 1823. Anc. instituteur public, puis comptable. Directr d'usine. Agent d'assur. Anc. adjt de Lyon, 1870. Maire 1872-73. Député de Paris, depuis 1873. Réélu 1876, 1877, 1881, 1885, 1889 p. 5635 v. Réélu en 1893, p. 4405 v., contre 2483 à M. de Ménorval, Cer municip., révis., 739 à M. Riboulet, républ., 521 à M. Roche, 448 à M. Cazaudumec, tous deux soc. *53, Aven. d. Gobelins.*

SEINE, 4e Arr. (2e circonscription)

CHASSAING (HENRI-BLAISE)

RÉPUBLICAIN RADICAL SOCIALISTE.

Né à Paris, 15 déc. 1855.

Docteur-médecin. Conseiller municipal de Paris en 1884 et en 1887. Vice-président dudit Conseil. Mission en France et en Algérie.

Elu député en 1889, par 3562 voix.

Réélu en 1893, au scrutin de ballottage, par 2952 suffrages, contre 2617 à M. Ruel, négociant. Conseiller municipal, républicain.

3, Boulevard Bourdon.

SEINE, 5e Arr. (1re circonscription)

VIVIANI (René)

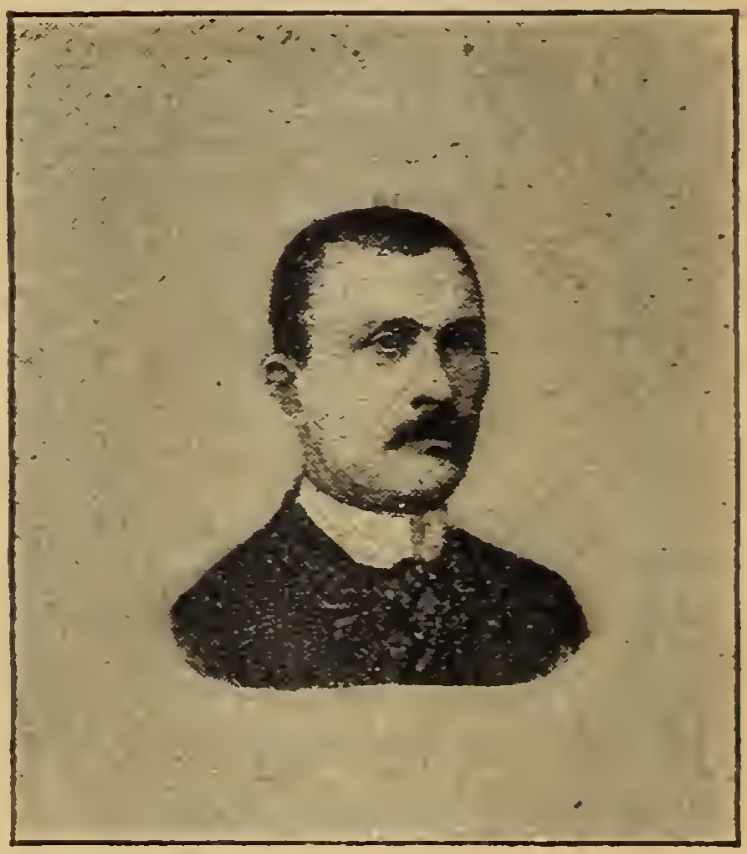

RÉPUBLICAIN RADICAL SOCIALISTE.

Né à Sidi-bel-Abbès (Algérie), 8 nov. 1863. Avocat, Collaborateur à la *Petite République française*, nouvel organe socialiste. Avocat-conseil du syndicat général des ouvriers et employés des Chemins de fer.

Elu pour la *première fois* en 1893, par 3874 voix, au scrutin de ballottage contre 3682 à M. Sauton, Conseiller municipal, radical.

85, Boulevard Port-Royal.

SEINE, 5e Arr. (2e circonscription)

TRÉLAT (Emile)

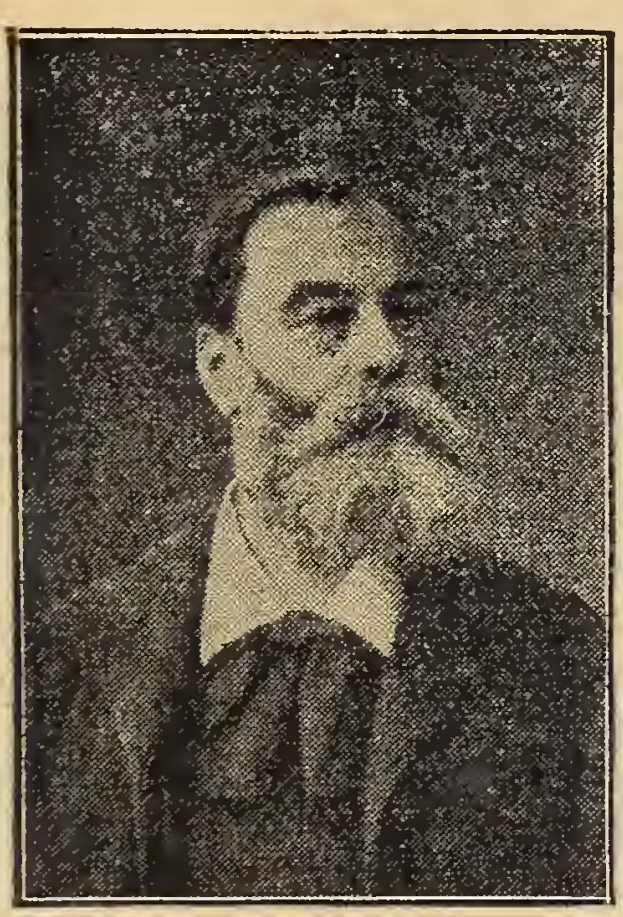

RÉPUBLICAIN.

Né à Paris, 6 mars 1821.

Professeur au Conservatoire des Arts et Métiers. Directeur de l'Ecole d'Architecture. O. ✲.

Elu en 1891, pour la *première fois* en remplacement de M. de Lanessan, nommé Gouverneur de la Cochinchine. Réélu en 1893, au second tour de scrut., p. 2927 v., contre 2442 à M. Sigismond Lacroix, anc. député rad., soc., et 2079 à M. Dejeois, soc. allem.

17, Rue Denfert-Rochereau.

SEINE, 6e Arr. (1re circonscription)

PÉTROT (ALBERT-AUGUSTIN)

RÉPUBLICAIN RADICAL SOCIALISTE

Né à Paris, 3 juin 1857.

Avocat. Conseiller municipal de Paris 1887. Ancien Vice-président du Conseil général de la Seine. Président du Conseil de l'Ordre du grand Orient de France.

Elu pour la *première fois* député, au scrutin de ballottage, par 2738 voix, contre 2667 à M. le Dr Desprès, député sortant, républic.indépend.

8, Rue Servandoni.

SEINE. 6e Arr. (2e circonscription)

LEVEILLÉ (Louis-Jules)

RÉPUBLICAIN.

Né à Rennes, 22 oct. 1834

Professeur à la Faculté de droit de Paris, Législation criminelle. Membre de la Commission de révision du Code pénal au Minist de la Justice. Anc. Cons. municip. de Paris. Collaborateur au *Temps*. Jurisconsulte éminent. Elu pour la *première fois* en 1894, au second tour de scrut., p. 3826 v., c. 3613 à M. Deville, Cons. municip., rallié. *55, Rue du Cherche-Midi.*

SEINE, 7e Arrondissement

FRÉBAULT (FÉLIX)

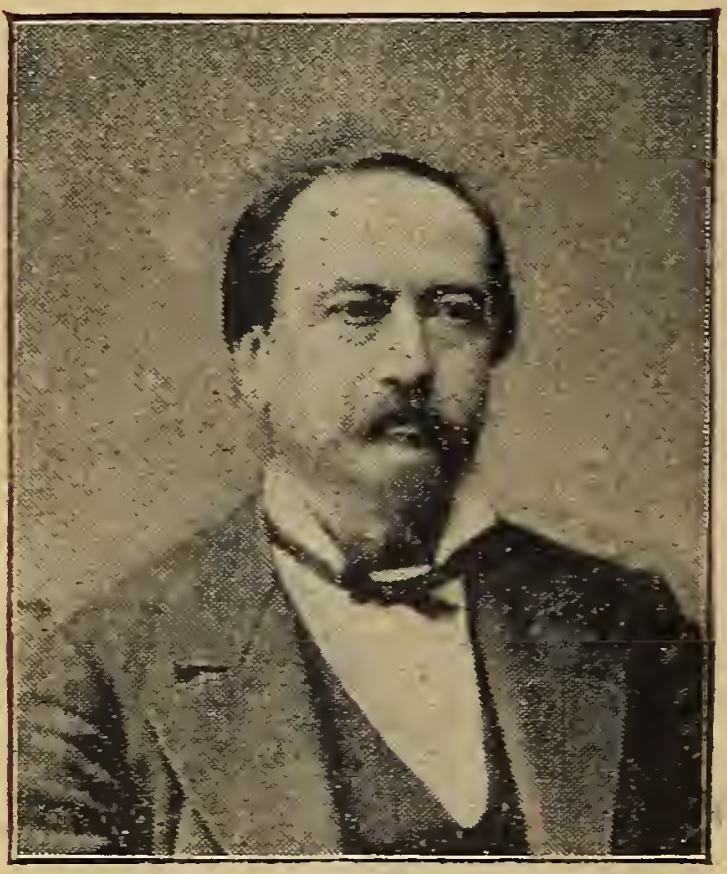

RÉPUBLICAIN RADICAL.

Né à Metz, 7 mars 1825.

Docteur-médecin. Conseiller municipal de Paris 1871.

Elu dèputé en 1876. Réélu en 1877, 1881, 1885. Non réélu en 1889.

Réélu en 1893; au second tour de scrutin, par 5991 voix, contre 5708 à M Paul Lerolle, Conseiller municipal de Paris, conservateur.

143, Rue St-Dominique.

SEINE, 8e Arr. (1re circonscription)

COCHIN (DENYS-MARIE-PIERRE-AUGUSTIN)

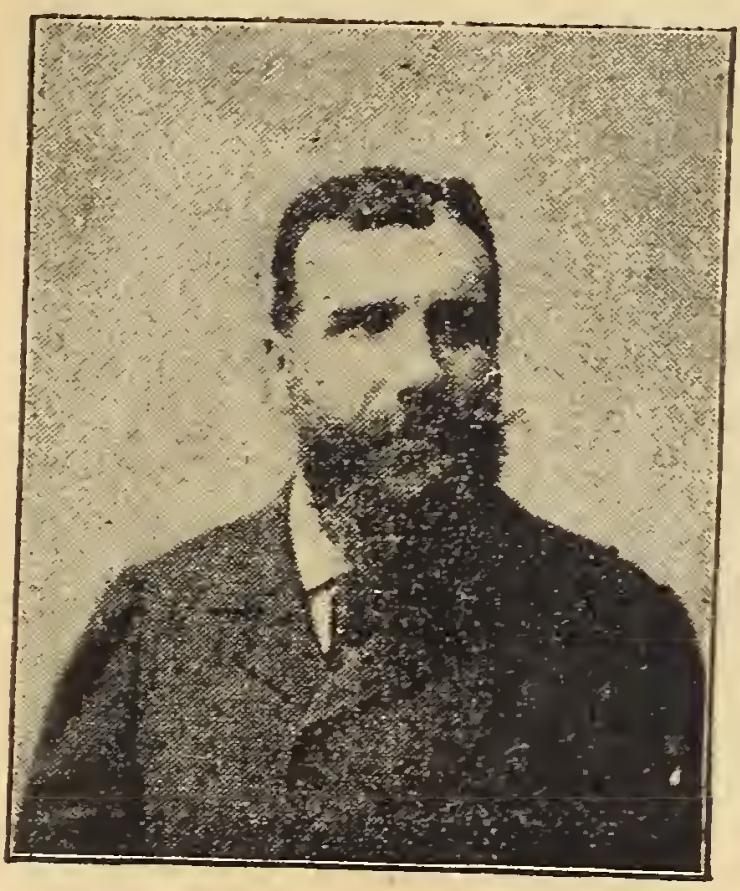

CONSERVATEUR.

Né à Paris, premier septembre 1851.

Propre. Cons. municipal de Paris. Démissionre 1894, Engagé volont. Camp. 1870. Décoré de la méd. milit. Auteur de div. ouvrages scientifiques et de biologie. *L'évolution et la vie*, couron. par l'Acad. franç. Elu pour la *première fois* en 1893, au scrutin de ballot., par 3052 voix. c. 2512 à M. F. Passy. économ., anc. dép., républ.

53, Rue de Babylone.

SEINE, 8e Arr. (2e circonscription)

BINDER (MAURICE)

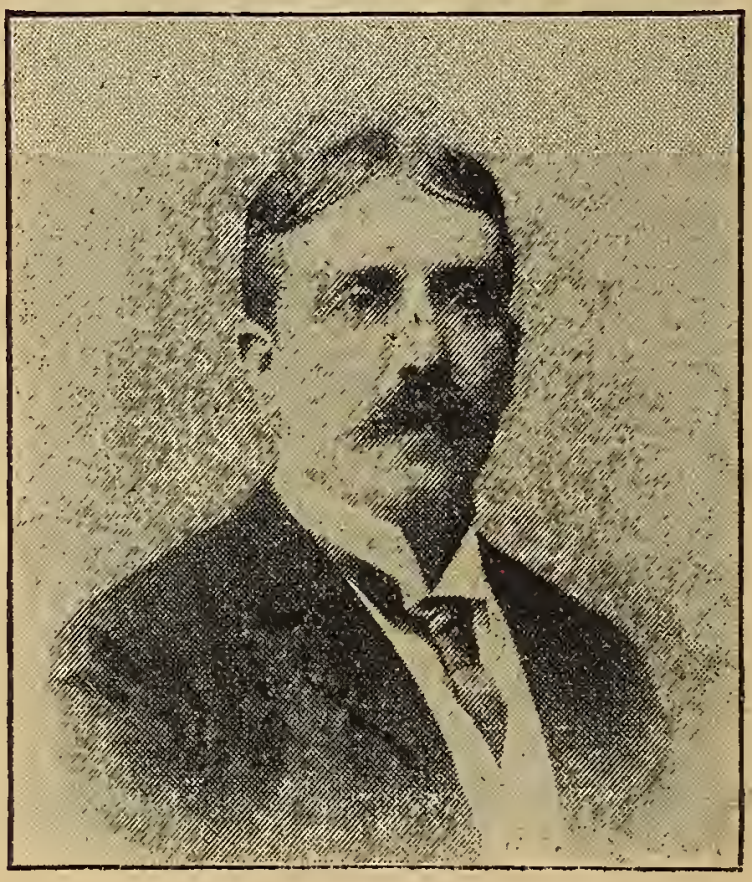

CONSERVATEUR.

Né à Paris, 21 mars 1857.

Avocat. Conseiller municipal de Paris depuis 1884, 1887, 1890, 1893, démissionnaire Mars 1894.

Elu pour la *première fois* député en 1893, au second tour de scrutin, par 1777 v., contre 29 à M. Marins Martin, député sortant, révisionniste, plébiscitaire.

102, Avenue des Champs-Elysées.

SEINE, 9e Arr. (1re circonscription)

BERRY (Georges)

CONSERVATEUR RALLIÉ.

Né à Bellac (Haute-Vienne), 8 mars 1855. Conseiller municipal de Paris depuis 1881, démissionnaire mars 1894. Avocat. Docteur en droit. Economiste. Auteur de diverses publications politico-sociales et juridiques.

Elu pour la *première fois* en 1893, au scrutin de ballottage, par 3343 voix, contre 2193 à M. Klotz, républicain progressiste.

43, Rue Laffitte.

SEINE, 9e Arr.(2e circonscription)

BERGER (Georges)

RÉPUBLICAIN.

Né à Paris, 5 oct. 1834. Ingr cl des Mines. O. ✲. I. ❦. Electricien disting. A contribué à l'organisat. de toutes les exposit. univers. depuis et y compris celle de 1867. Dr gl de l'Exposition universelle de 1889. Elu en 1889, 6127 v. Réélu en 1893, par 4400 voix, contre 2740 à. M. Paul Strauss, Cons. gl, rad., 602 à M. Barme, soc. rév., et 176 à M. Caperon, candid. antibureaucratique et anti-européen. *8, Rue Legendre.*

SEINE, 10e Arr. (1re circonscription)

GROUSSIER (Arthur-Jules-Hippolyte)

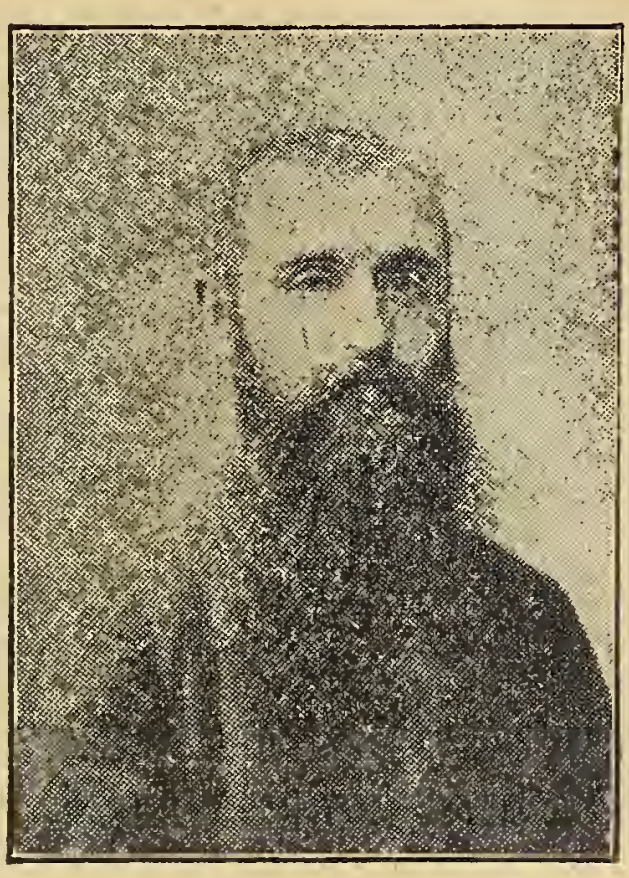

RÉPUBLICAIN SOCIALISTE ALLEMANISTE.

Né à Orléans, 16 août 1863.

Dessinateur. Mécanicien. S'est présenté avec le programme du parti ouvrier.

Elu pour la *première fois* en 1893, au scrutin de ballottage, par 5816 voix, contre 3987 à M. Maujan, ancien capitaine d'Etat-major, député sortant, radical.

59, Rue Louis Blanc.

SEINE. 10e Arr. (2e circonscription)

BRISSON (Henri)

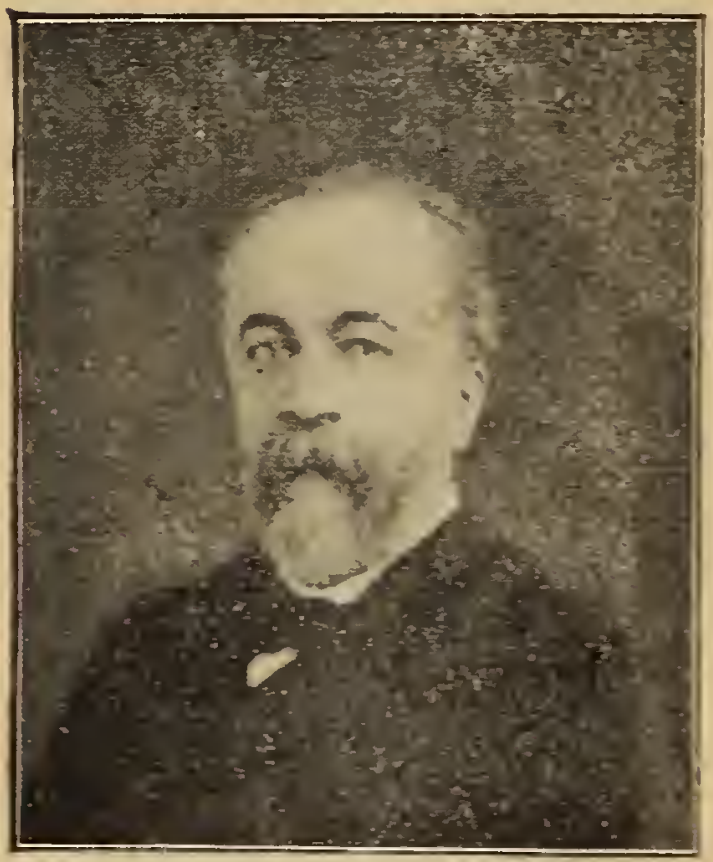

RÉPUBLICAIN RADICAL.

Né à Bourges, 31 juillet 1835.

Cons. gén. du Cher. Lic. en droit. Fondat. de l'*Avenir National* 1869. adjt au Maire de Paris 4 sept. 1870. Démission. au 31 oct. Memb. de l'Ass. nat. 1871. Réélu en 1876, 1877 Vice-présid. de la Chambre 1879. Réélu en 1881. Présid. de la Chambre. Min. de la Justice Présid. du Conseil. avril 1885. Réélu en 1885 Seine et Cher), opte pour le Cher. Réélu en 1889, dans la Seine, 6289 voix. Présid. de la com. d'enquête sur le Panama. Réélu en 1893, par 6453 v., c. 1660 à Piéron, typogr., soc.-allem., et 949 à M. Martocq, soc. *9, Rue Mazagran.*

SEINE, 11e Arr. (1re circonscription)

FABEROT (Pascal)

SOCIALISTE ALLEMANISTE.

Né à Bordeaux, 17 mai 1834.

Ouvrier-chapelier. Garde national sous la Commune.

Elu pour la *première fois* en 1893, par 4380 voix, contre 3229 voix, données à M. Floquet, député sortant, ancien Ministre, ancien Président de la Chambre, républicain radical.

17, Rue Pétion.

SEINE, 11e Arr. (2e circonscription)

LOCKROY (Etienne-Antoine, Ed. SIMON dit)

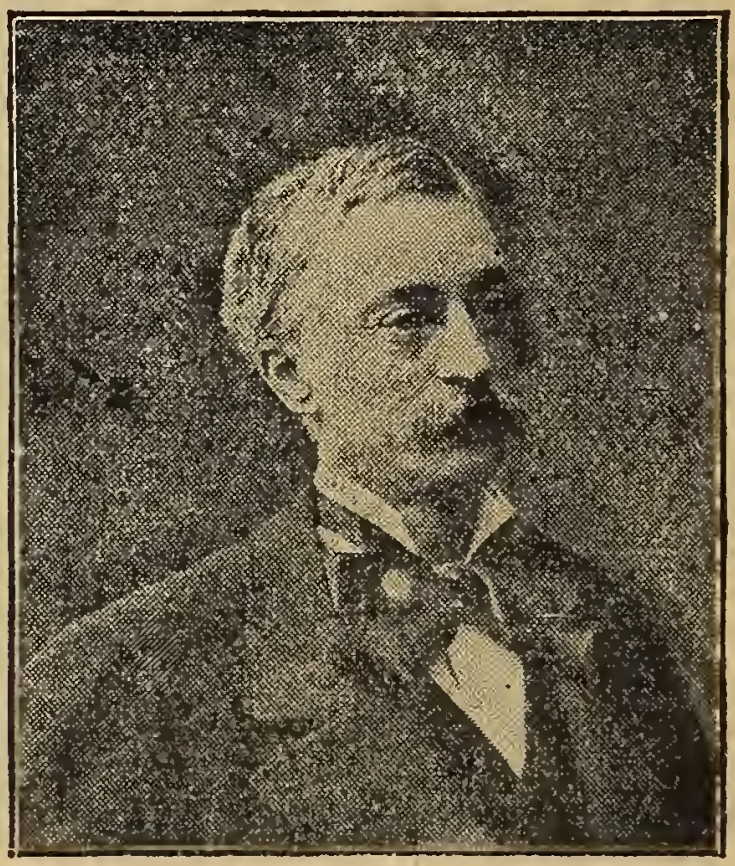

RÉPUBLICAIN RADICAL.

Né à Paris, 17 juillet 1840 Publiciste. Collaborat. de de V. Hugo au *Rappel*. Ct le 226e bat. de Marche. Garde nation. Siège Paris. Memb. de l'Ass. nation. 1871 pour les B.-du-Rhône. Anc. cons. municip. de Paris. Réélu 1876 à Paris et B.-du-Rhône. Opte pour B.-du-Rh. *Id.* 1877. Réélu 1881, Paris et Aix, choisit Paris. Réélu 1885. Min. du Com. 1885, *Id.* 1886. Min. Instr. publ 1888. Dép 1889 (7911v.) V.-Pr. de la Chambre. Réélu 1893, 6688v., c. 3131 à M. Ranvier, soc.-allem.,. 2852 à M. Raimond, soc.-révol., 234 à M. Moittel, révol V.-Pr. de la Chambre, 1894. *140, Aven. Victor Hugo.*

SEINE, 11e Arr. (3e circonscription)

TOUSSAINT (EDMOND)

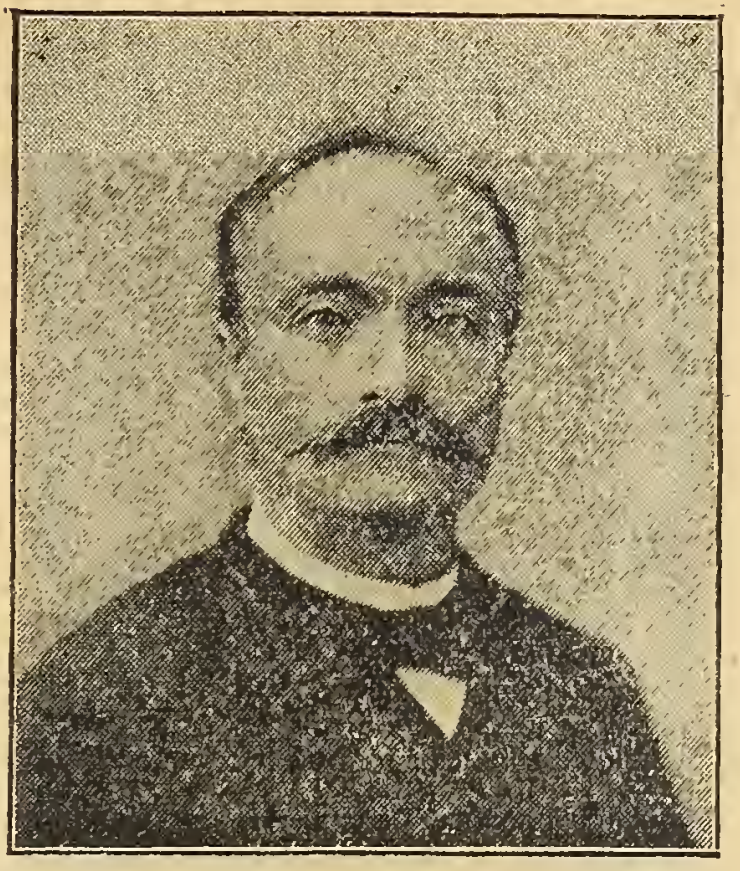

SOCIALISTE ALLEMANISTE.

Né à Lunéville. 16 juin 1849.

Employé de commerce. Campagne de 1870 au 16e Bataillon de mobiles de la Seine. Siège de Paris. Volontaire sous la Commune. S'est présenté en 1893, avec le programme du parti ouvrier.

Elu pour la *première fois*, au scrut. de bal., p. 5554 v., c. 5159 à M. Henri Mathé, député sortant, rad. *10, Rue de la Folie-Méricourt.*

SEINE, 12e Arr. (1re circonscription)

MILLERAND (ALEXANDRE)

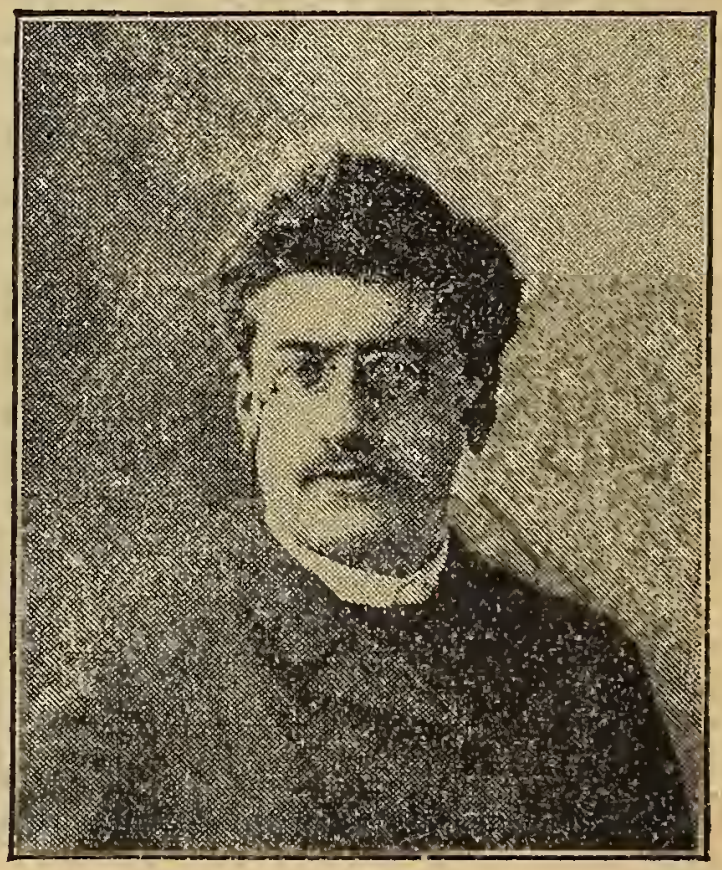

RÉPUBLICAIN RADICAL SOCIALISTE.

Né à Paris, 10 février 1859.

Avocat. Publiciste. Collaborateur de M. Clémenceau à *la Justice*, puis à *la Voix*.

Elu en 1889, par 5358 voix.

Réélu en 1893, par 6448 voix, contre 1195 à M. Ribanier, socialiste broussiste, 473 à M. Bertrand, socialiste indépendant et 220 à M. Marlot, socialiste.

234, Boulevard St-Germain.

SEINE, 12e Arr. (2e circonscription)

GROUSSET (Paschal)

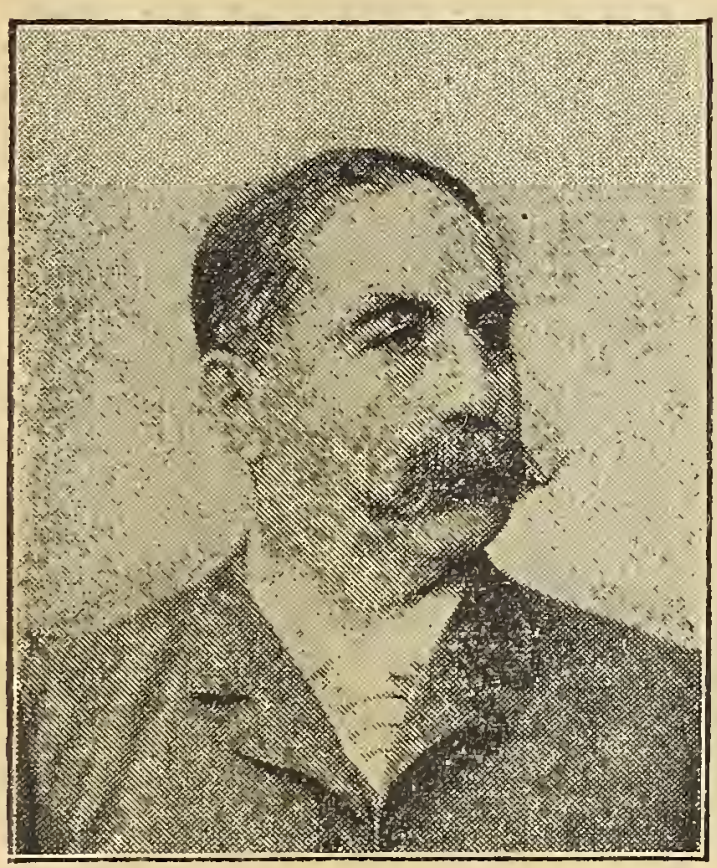

RÉPUBLICAIN RADICAL SOCIALISTE,

Né à Corte (Corse), 7 avril 1845.

Publiciste. Collab. à la *Marseillaise* d'Henri Rochefort 1869. Eng. volont. 18e Chas. à pied. Camp. 1870. Memb. de la Com. Délégué aux Aff. étrang. 1871. Déporté à la Nouv--Caléd. 1871-74. Evadé. Réfugié en Angleterre. Rentré à l'amnistie 1880. Elu pour la *première fois* en 1893 scrutin ball. 4001 voix, contre M. John Labusquière, soc. brous. *51, Rue Vivienne.*

SEINE, 13e Arr. (1re circonscription)

HOVELACQUE (ABEL)

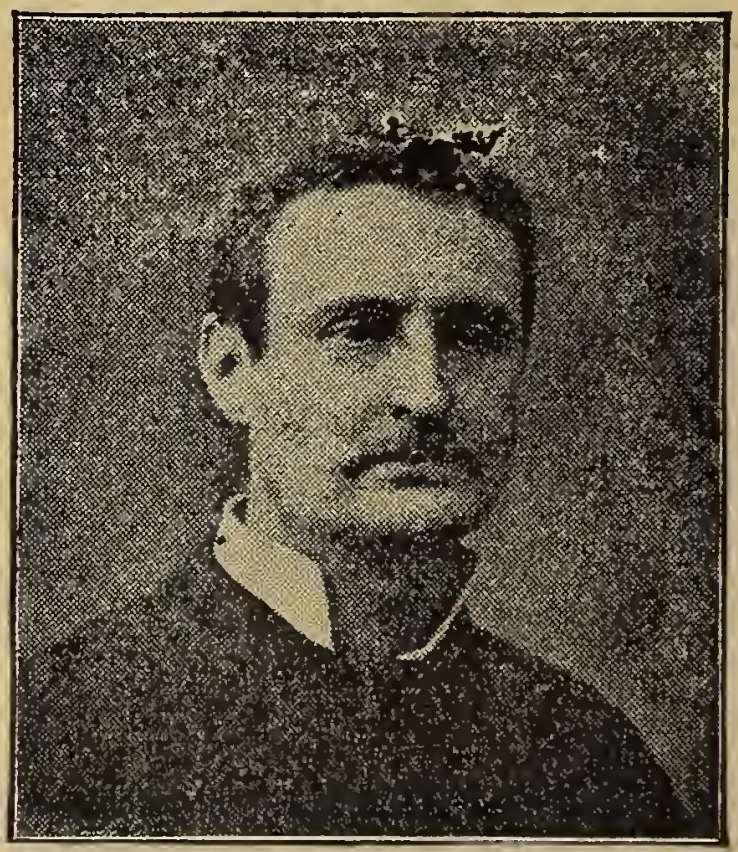

RÉPUBLICAIN, RADICAL SOCIALISTE,

Né à Paris, 14 nov. 1843.

Siège de Paris, 70. Fondat[r] de la *Revue de linguistique*. Nombr. ouvr. sur cette matière. Chargé de cours à l'école d'Anthropologie. Plusieurs fois, élu Présid[t] du Cons. municip[l] de Paris. Elu député en 1889, p. 2798 v. Réélu en 1893, p. 3046 v., c. 1109 à. M. E. Menuisier, républic. indépend[t], et 849 à. M. M. Combes, socialiste broussiste. *38, Rue du Luxembourg.*

SEINE, 13e Arr. (2e circonscription)

PAULIN-MÉRY (César-Auguste)

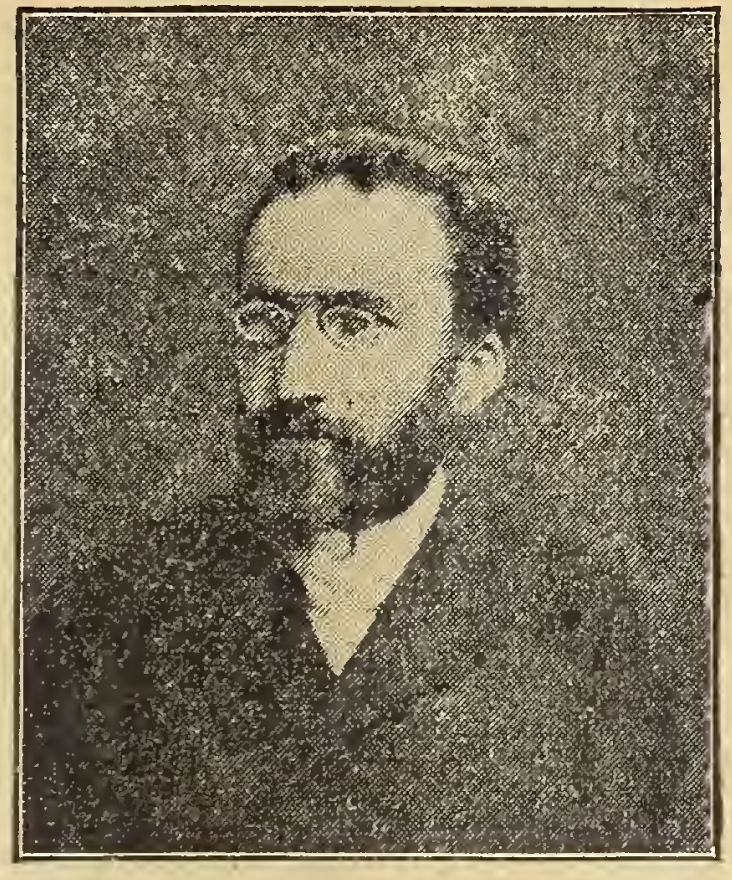

RADICAL BOULANGISTE.

Né à Villeneuve-sur-Tho'on (Yonne), 14 juin 1860. Docteur-médecin. Collaborateur à divers journaux radicaux et boulangistes.

Elu en 1889, par 5806 voix. Réélu en 1893, p. 6036 voix, contre 2388 à M. Blatin, ancien député, radical, 1580 à M. Guépratte, socialiste broussiste, 1019 à. M. Corties, radical soc., 408 à M. Rattier, ouvr.-cordon. soc. allem., et 440 div.

7, Place d'Italie.

SEINE, 14e Arr. (1re circonscription)

JACQUES (EDOUARD-LOUIS)

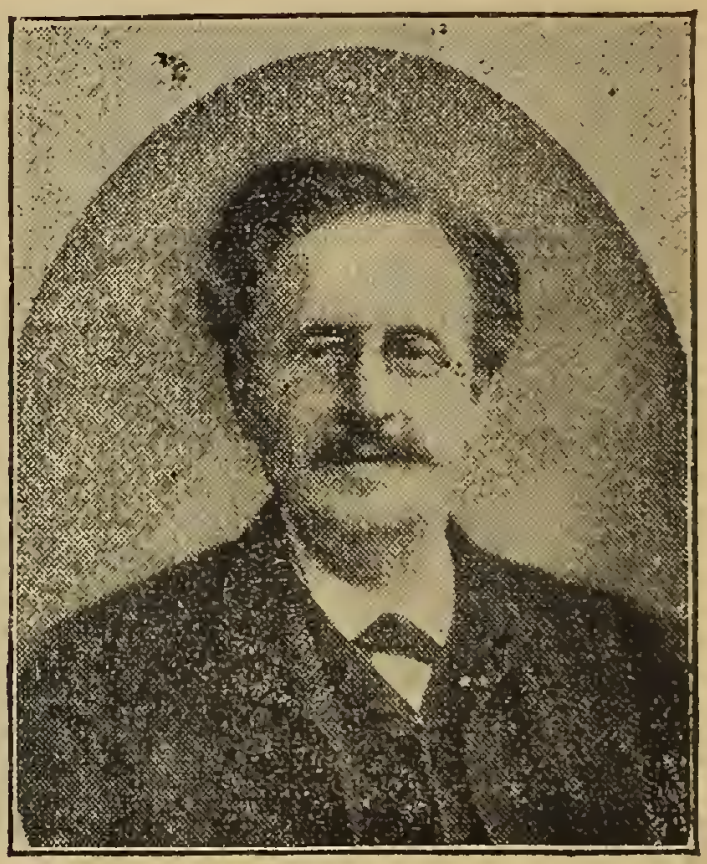

RÉPUBLICAIN RADICAL.

Né à St-Omer (Pas-de-Calais), 26 sept. 1828. Industriel. Distillateur. Ancien Conseiller municipal de Paris 1871-1888. Ancien Président du Conseil général de la Seine.

Elu en 1889, 6 octobre par 5959 voix. Réélu en 1893, au scrutin de ballottage, par 5175 voix, contre 4356, données à M. P. de Susini, ancien député, radical baulangiste.

8 et 10, Rue de Vanves.

SEINE, 14e Arr. (2e circonscription)

MICHELIN (Henri)

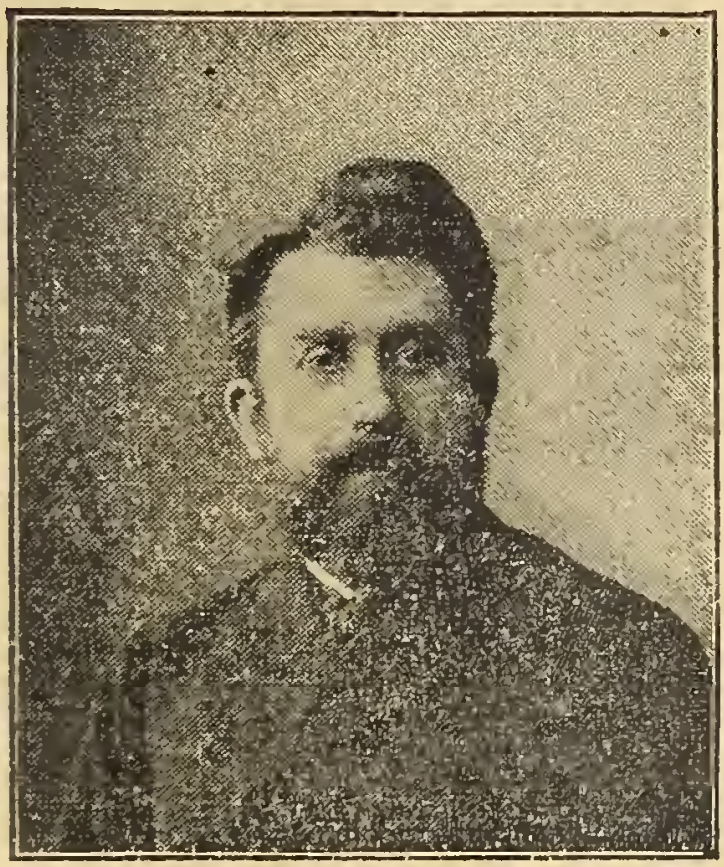

RADICAL RÉVISIONNISTE.

Né à Paris, 3 mai 1847.

Avocat. Docteur en droit. Ancien Conseiller municipal de Paris 1882-1884. Ancien Président du Conseil municip. Professeur libre de droit.

Elu député en 1885. Non réélu en 1889.

Réélu en 1893, au second tour de scrutin, p. 2637 voix, contre 2172 à M. Pichon, député sortant, radical.

3, Rue Soufflot.

SEINE, 15e Arr.(1re circonscription)

HUMBERT (ALPHONSE)

RÉPUBLICAIN RADICAL SOCIALISTE.

Né à Paris, 21 févr. 1844 Anc. employé de pharmac., puis Journaliste s. l'Empire. Participe à la Com. 71. Condam. aux trav. forc. à perpét. Amnistié 78. Cer munl de Paris depuis 79. Prést de cette Ass. Reçut en cette qualité les marins russes à Paris (oct. 86). Démre mars 94. Elu p. la *première fois* en 93, par 5488 v., c. 2976 à M. Farcy, boulang., 1376 à M. Pelluet, soc. allem., 1065 à M. Verdin dit Warin, anti-franc-maçon.

35, Rue St-Charles, (Paris-Grenelle).

SEINE, 15e Arr. (2e circonscription)

CHAUVIÈRE (Emmanuel-Jean-Jules)

RÉPUBLICAIN SOCIALISTE BLANQUISTE.

Né à Gand, 13 Août 1850, de parents français. Correctr d'Imprie. Publiciste. Cons. munl de Paris depuis 84. Franc-tirr de l'Ile-de-France. Siège de Paris. Partic. à la Com. 5 ans de pris. Passe en Belg., y fonda le jourl *Le Droit du Peuple.* Rentré à l'Amnis. Collabore au *Cri du peuple*, etc. Elu p. la *première fois* en 93, au scrut. de bal., p. 3705 v., c. 2917 à M. G. Laguerre dép. sort., rad. révis. *1, Place Beaugrenelle,*

SEINE, 16e Arrondissement

MARMOTTAN (Pierre-Joseph-Henri)

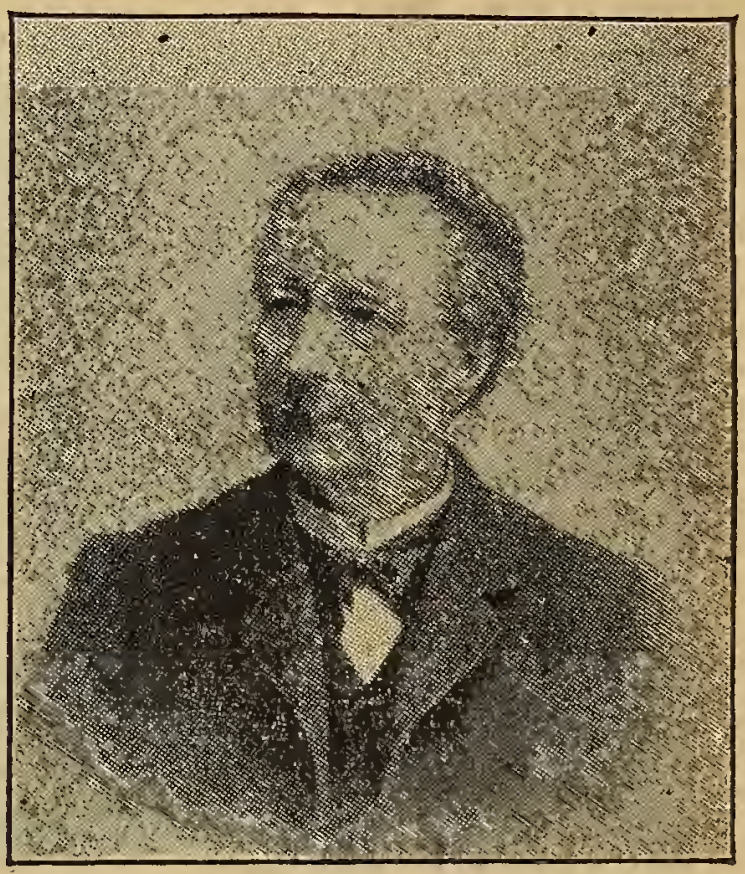

RÉPUBLICAIN.

Né à Valenciennes, 30 août 1832. Docteur-médec. Adjt au Maire du 16e adrondt, pendt le siège de Paris. Memb. de la Com. Aussitôt démisre. Anc. Présidt du Cons. gl de la Seine. Député en 1876, réélu en 1877, 1881. Echoua en 85. Réélu en 89, p. 5759 v. Réélu en 1893, au second tour de scrutin p. 4481 v., c. 3467 à M. Astier, rad. soc., et 1790 à. Calla, anc. dép., monarch, *1, R. Desbordes-Valmore, Paris-Passy.*

SEINE, 17e Arr. (1re circonscription)

LE SENNE (Charles-Etienne)

SOCIALISTE RÉVISIONNISTE.

Né à Paris, 21 avril 1848.

Avocat. ❦. Décoré de la Médaille milit. Camp. 1870. Avocat de la Société des gens de lettres, des auteurs dramatiques, etc. Auteur de divers ouvrages sur la propriété artistique, littéraire et industrielle. Elu en 1889. Réélu en 1893, au second tour de scrutin, par 3722 v.. contre 3225 à M. Bompard, Conseiller municipal, radical.

4, Rue de Sèze.

SEINE. 17e Arr. (2e circonscription)

ROCHE (ERNEST)

RÉPUBLICAIN RADICAL BOULANGISTE.

Né à Bordeaux, 29 oct, 1850. Ouvrier graveur. Collaborat[r] à *l'Intransigeant.* Condam. à 15 m. de pris. pour participat. aux grèves d'Anzin et Decazeville, gracié après 6 m. d'empris[t]. Elu en 1889, p. 8653 v. Réélu en 1893, p. 7536 v., c. 4369 à M. Edm. Lepelletier, républ. rad., 1368 à M. A. Gély, soc. brous., 1224 à M. Biron, rép. progres. 336 à M. Pacotte, soc. allem., 145 à M. Boudet, soc. indépendant.

2, Rue Lécluse (Paris-Batignolles).

SEINE, 18e Arr. (1re ciconscription)

SEMBAT (Marcel)

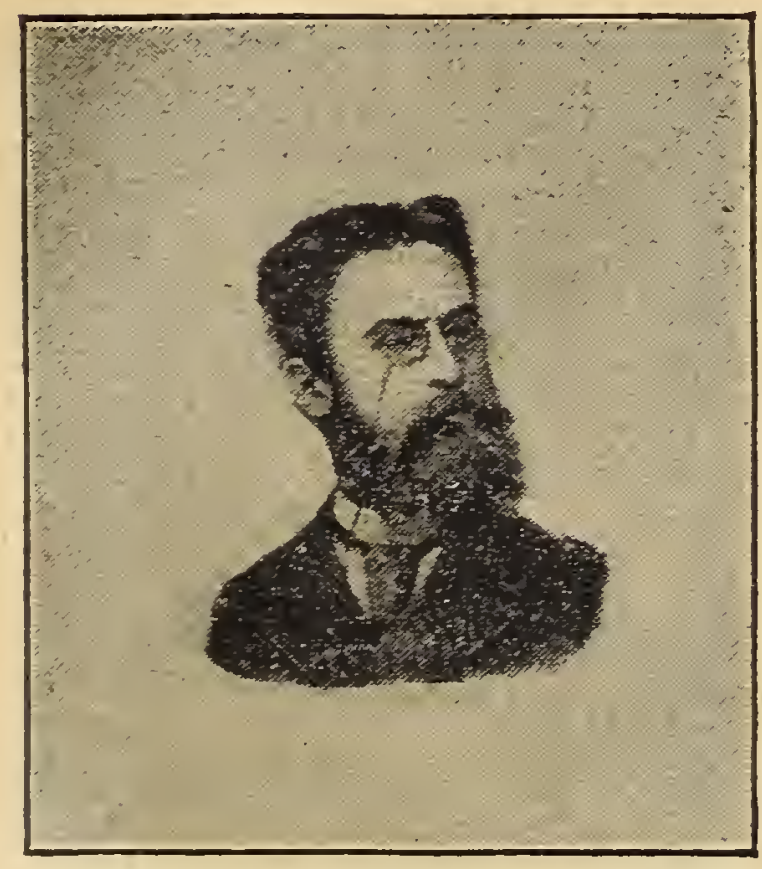

RADICAL SOCIALISTE.

Né le 19 octobre 1862.

Avocat. Publiciste. Directeur de la *Petite République française*. Organe du parti socialiste.

Elu pour la *première fois* en 1893, par 2631 voix, au second tour de scrutin, contre 1369 v. à M. Lamquet, adjoint, radical, 1210 à. M. Viet. Dalle, soc. brous., et 877 à M. O. Monprofit, rad.

9, Rue Damrémont.

SEINE, 18e Arr. (2e circonscription)

ROUANET (GUSTAVE-ARMAND)

RÉPUBLICAIN SOCIALISTE.

Né à Oupia (Hérault), 14 août 1855. Conseiller municipal de Paris. Ancien Secrétaire de Benoit-Malon. Collaborat[r] à la *Revue socialiste* et au *Cri du Peuple*. Conseiller municipal 1890, réélu 1893. Elu pour la *première fois* en 1893, au scrut. de bal., p. 7093 voix, contre 4385 à M. l'abbé Garnier, socialiste chrétien, et 1605 à M. Lelorrain, socialiste.

47, Rue Ramey.

SEINE, 18e Arr. (3e circonscription)

LAVY (AIMÉ)

SOCIALISTE BROUSSISTE.

Né à Bourbon l'Archambault (Allier), 26 sept. 1850. Instituteur public libre L'un des fondateurs du parti ouvrier. Délégué au Congrès ouvrier de Paris, oct. 1876. Conseiller municipal de Paris en 1887 et 1890. Elu député en 1890, élect. part., remplaçt M. Joffrin, décédé. Réélu en 1893, au second tour de scrut., p. 5275 v., contre 4481 à M. Hostein, républic. progres.

8, Rue Marcadet

SEINE, 19e Arr. (1re circonscription)

HUGUES (Clovis-Hubert)

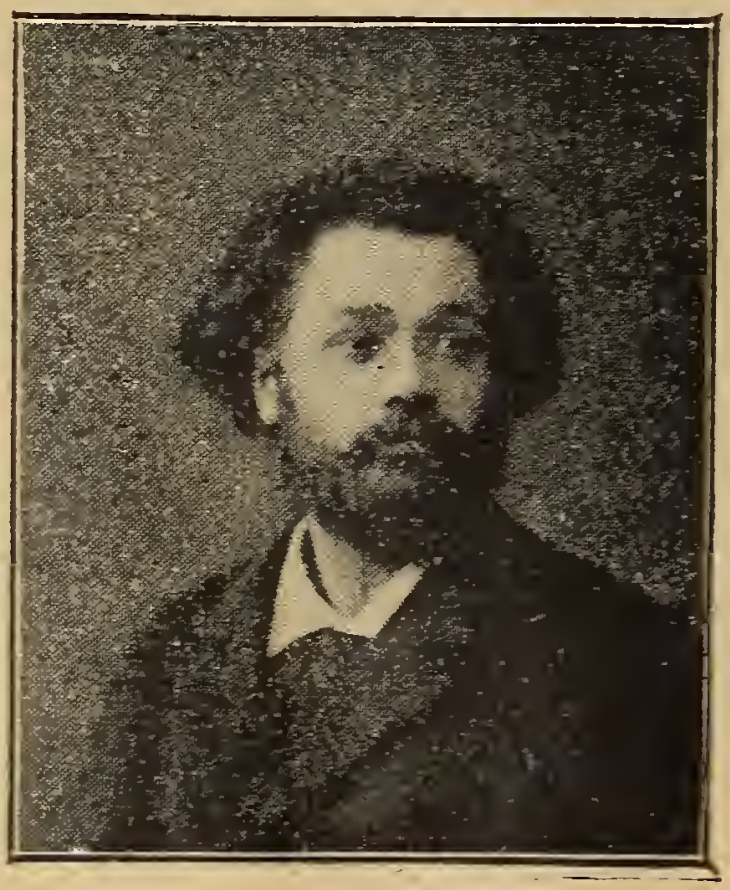

RÉPUBLICAIN RADICAL SOCIALISTE.

Né à Menerbes Vaucluse 3 nov. 1851. Homme de lettres, poète et journaliste. Prit part au mouvement communaliste de Marseille 1871. Condamné à 3 ans de prison, par le Cons. de guerre, pour excit. à la révolte par voie de la Presse. Resta 4 m. emprison. Fondat. de la *Jeune République de Marseille.* Elu en 1881, député des B.-du-Rh. Collaborat. au *Mot d'Ordre*, à *l'Intransigeant*, au *Réveil social*, Réélu en 1885. Non réélu en 1899. Elu 1893 à Paris, scrut. de ball. p. 4571 v., c. 3781 à M. Delattre, anc. député, rad., et 3352 à M. Aristide Briand, soc. révol. *87, Rue Lepic.*

SEINE, 19e Arr. (2e circonscription)

DERVILLERS (PRUDENT)

SOCIALISTE BROUSSISTE.

Né à Beuvardes (Aisne) 1er déc. 1849. Conseiller municipal de Paris, démissionnaire 1894. L'un des Membres fondateurs du parti ouvrier. Ancien maître-tailleur.

Elu pour la *première fois* député en 1893, par 1912 voix, contre 1467, données à M. Charles Bos, publiciste, socialiste radical,

50, Rue Pascal.

SEINE, 20e Arr. (1re circonscription)

DEJEANTE (Victor-Léon)

SOCIALISTE ALLEMANISTE.

Né à (Charonne) Paris, 28 déc. 1850. Ouvrier chapelier. Délégué au Secrétariat national du Travail. Elu avec le programme du parti ouvr.

Elu pour la *première fois* en 1893, au second tour, par 4416 voix, contre 4129, données à M. Camélinat, ancien député, socialiste, révolutionnaire.

10, Rue du Jourdain.

SEINE, 20e Arr. (2e circonscription)

VAILLANT (Marie-Edouard)

SOCIALISTE BLANQUISTE.

Né à Vierzon (Cher), 29 janv. 1840. Conseiller municipal de Paris. Ancien élève de l'Ecole centrale des Arts et Manufactures. Ingénieur civil 1862. Médecin-chirurgien. Membre de la Commune 1871. Conseiller municipal depuis 1884. Elu pour la *première fois* en 1893, au second tour, par 7358 voix, contre 4519 à M. Patenne, Conseiller municipal, radical.

15, Villa du Bel-Air

SEINE, Arr. de St-Denis (1re circ.)

GOUSSOT (Marie-Emile)

SOCIALISTE RÉVISIONNISTE.

Né à Thiaucourt (Meurthe-et-Moselle), 2 déc. 1862. Publiciste. Ancien employé à la Préfecture de la Seine.

Elu en 1889, par 4710 voix, comme Boulangiste.

Réélu en 1893, au scrutin de ballottage, par 5847 voix, contre 3349 à M. Gelez, employé, socialiste allemaniste.

5, Rue Le Goff.

SEINE, Arr. de St-Denis (2e circ.)

WALTER (ALBERT-JOSEPH)

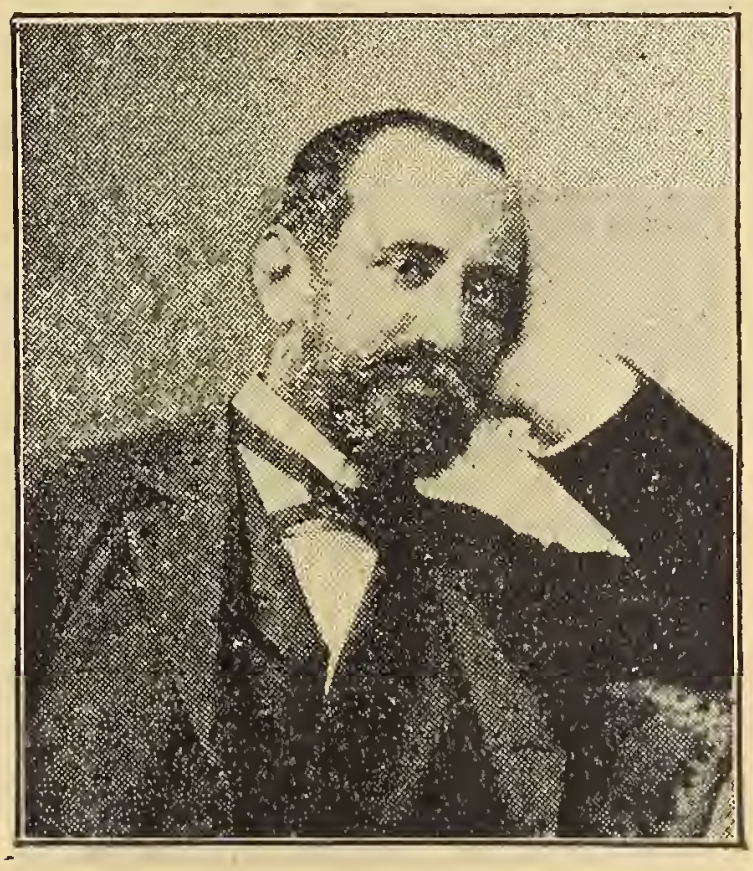

SOCIALISTE RÉVOLUTIONNAIRE.

Né à St-Denis, 20 juin 1852

Dessinateur-mécanicien. D'origine alsacienne. Conseiller municipal de St-Denis depuis 1884. Maire 1892, démissionnaire 1894.

Elu pour la *première fois* député en 1893, au scrutin de ballottage, par 6608 voix, contre 4989 à M. Lourdelet, républicain progressiste, et 4529 à M. Revest, député sortant, boulangiste.

4, Place des Gaules, St-Denis, (Seine).

SEINE, Arr. de St-Denis (3e circ.)

AVEZ (ALEXANDRE)

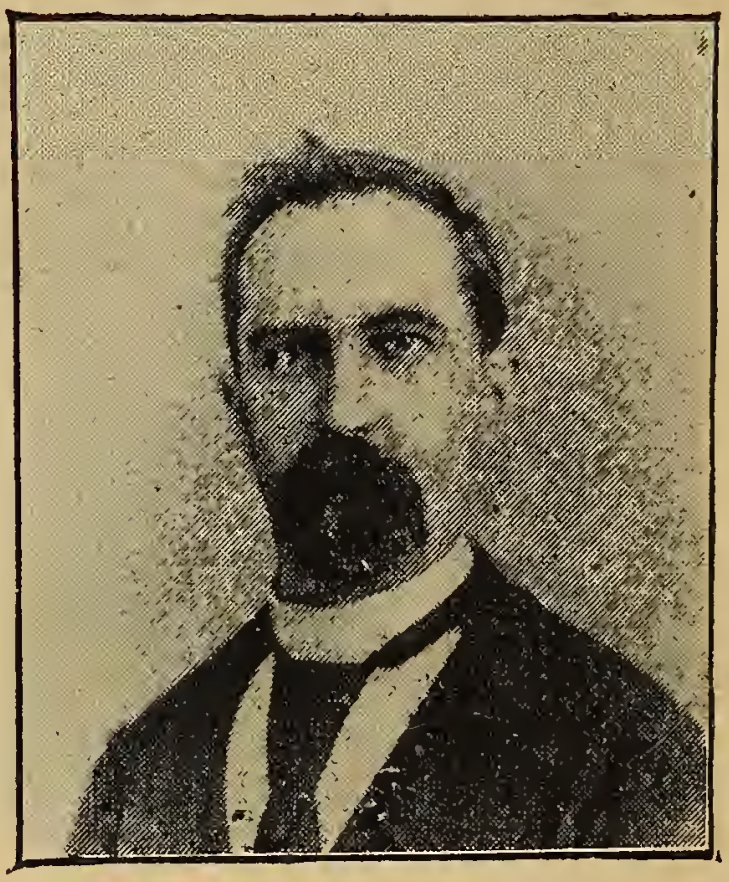

SOCIALISTE ALLEMANISTE.

Né à St-Quentin (Aisne) 16 juin 1858.
Précédemment employé au Comptoir national d'Escompte.

Elu pour la *première fois* en 1893, au second tour de scrutin, par 4895 voix, contre 3810 données à M. Trébois, Conseiller général, radical socialiste.

11, Rue Carnot, Levallois-Perret (Seine).

SEINE, Arr. de St-Denis (4e circ.)

LEFOULLON (Louis-Victor-Anatole)

RÉPUBLICAIN RADICAL.

Né à Paris, 3 juillet 1844.

Avoué près le Tribunal civil de la Seine. Cons. génér[l] de la Seine. Ancien membre du Cons. départemental de l'Instruction publique. I. ❦.

Elu pour la *première fois* en 1893, au second tour de scrutin, par 4153 voix, contre 3923 à M. Maurice Barrès, député sortant, de Nancy, boulangiste, et 121 à M. Tabanon, Cons. gén.

48, Aven. de Neuilly, Neuilly-sur-Seine.

SEINE, Arr. de St-Denis (5e circ.)

CHAUVIN (René)

SOCIALISTE GUESDISTE.

Né à Paris, 23 mars 1860.

Précédemment coiffeur à Paris.

Elu pour la *première fois* en 1893, au scrutin de ballottage, par 5183 voiy, contre 4588 à M. Viguier, Conseiller municipal de Paris, radical et 3383 à M. Georgi, révisionniste.

12, Rue St-Denis, Asnières, (Seine).

SEINE, Arr. de Sceaux (1re circ.)

RICHARD (Pierre-Marie).

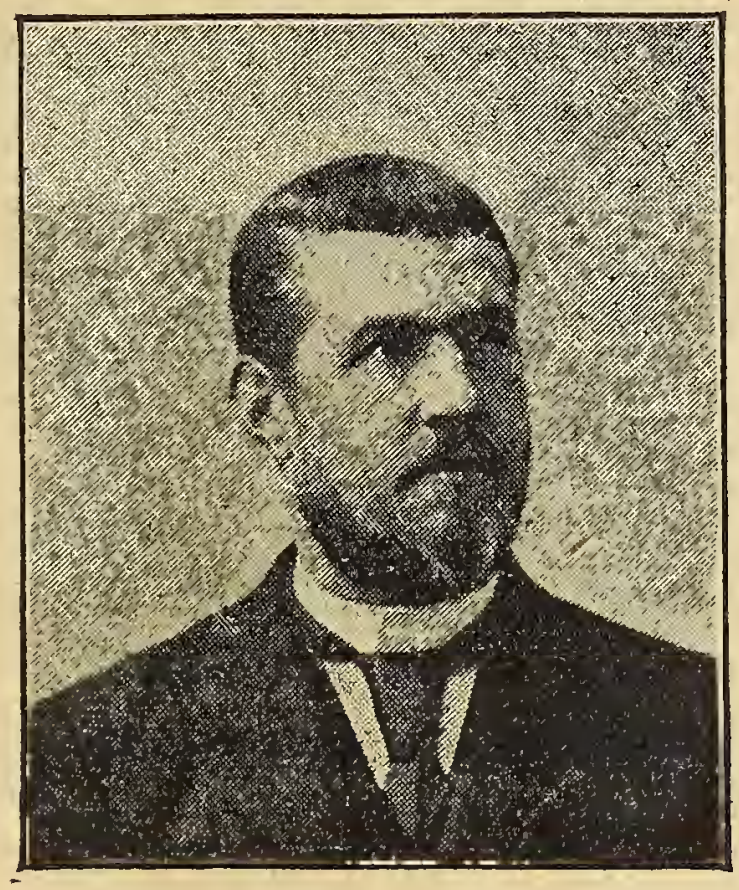

RÉPUBLICAIN BOULANGISTE.

Né au Mans, 18 avril 1864.

Publiciste Anc. chef du Secrétariat au Min. des Trav. publ., démiss. en 1887. Anc. secrét. gl de la ligue des Patriotes 1887. Elu en 1889, par 5316 voix. Secrétre de la Chambre des Dép. 1889-93. Réélu en 1893, p. 4890 voix, contre 1842 à M. Dufraisse, radical, 1281 à M. Joindy, soc. allem., 747 à M. Viteau, rad., et 378 à M. Camus, rad. *193, Rue de l'Université.*

SEINE, Arr. de Sceaux (2e circ.)

BAULARD (Jules Ferdinand)

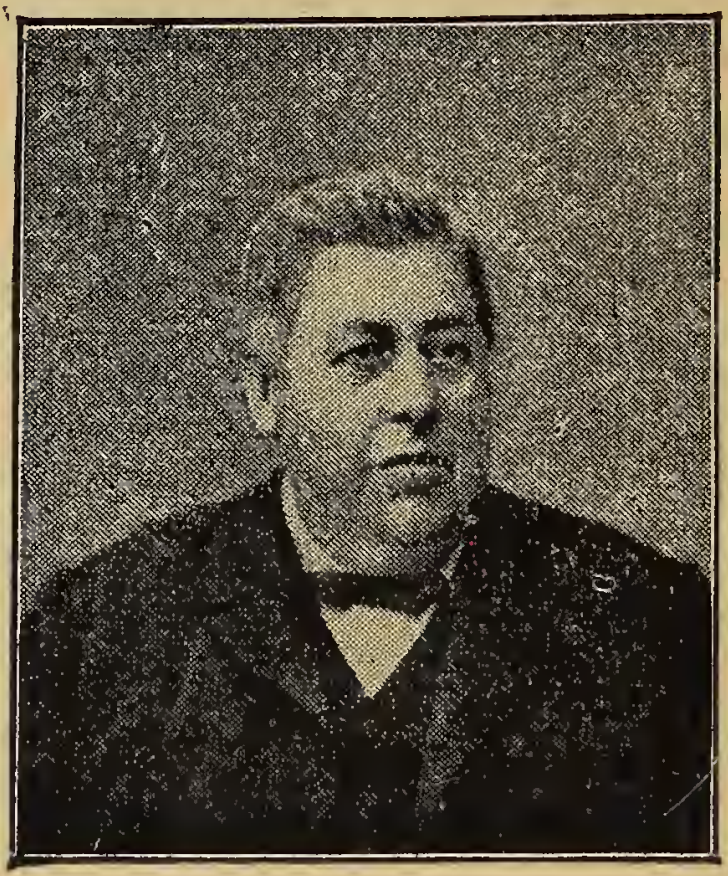

RÉPUBLICAIN RADICAL.

Né à Meaux 12 févr. 1827.

Cons. gl (canton de Charenton). Anc. ouvrier-miroitier. Anc. industr, Siège de Paris 70. 54e Bat. de la garde nationle participa au mouvem. communaliste de Paris, mais se retira aussitôt après le 18 mars. Elu en 1889 par 6839 voix. Réélu en 1893, au scrutin de ballot., p. 6130 v., c. 4285 à M. Grosse, rad., et 1504 à M. Renier, soc. *8, Rue de Créteil à Joinville-le-Pont.*

SEINE, Arr. de Sceaux (3e circ.)

COUTANT (JULES)

SOCIALISTE RÉVOLUTIONNAIRE.

Né à Troyes 20 mai 1850.

Ouvrier-mécanicien.

Elu pour la *première fois* en 1893, au scrutin de ballottage, par 10,147 voix contre 6475, données à M. Levèque, Conseiller général, radical, et 4771 à M. Lambert, socialiste, révisionniste.

18, Aven. des Ecoles à Vitry-sur-Seine.

SEINE-INFÉRre, *(12 députés)* Arr. Dieppe

(1re Circonscription)

BRETON (Ernest-Joseph)

RÉPUBLICAIN.

Né à Envermeu, 19 avril 1841.

Propriétaire-agriculteur. Conseiller général et Maire d'Envermeu. Membre du Conseil d'agriculture de l'arrondissement de Dieppe.

Elu en 1889, par 5455 voix.

Réélu en 1893, par 6385 suffrages, sans concurrent.

37, Rue Pajol.

SEINE-INFÉRre, Arr. de Dieppe (2e Circ.)

LEGRAS (Louis-Jules)

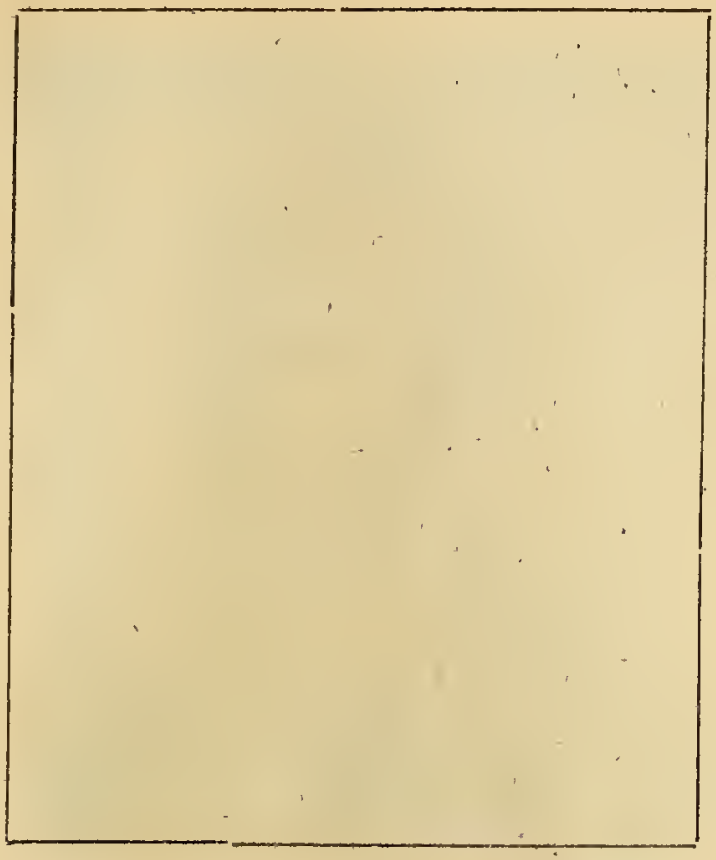

RÉPUBLICAIN.

Né à Longueville (Seine Infér.), 22 août 1840. Propriétaire. Maire de Longueville. Conseiller général.

Elu en 1889, par 6224 voix.

Réélu en 1893, par 7635 suffrages, sans concurrent.

18, Rue St-Georges (hôtel St-Georges).

SEINE-INFÉRre Arr. Hâvre (1re circ.)

SIEGFRIED (JULES)

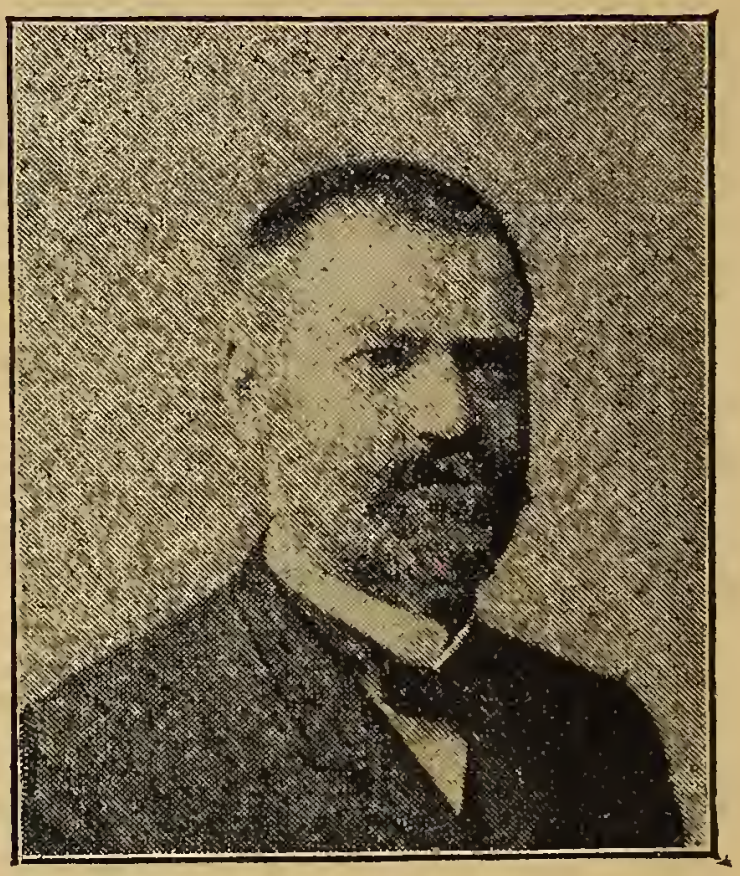

RÉPUBLICAIN.

Né à Mulhouse 12 févr. 1837. Négt O. ✲. Anc. Maire du Havre. Cons. gl. Memb. du Conseil supr de l'Assist. publ. Memb. de la Chambre de Comm. du Havre. Elu en 1885. Réélu en 1889, (6842 v.). Min. de Comm., (cab. Ribot 7 déc. 92). Réélu en 1893, par 6334 v., c. 2355 à M. Denis Guillot, Cons. génl. radical, et 1107 à Leclerc de Bussy, courtier en cafés, conserv.

6, Rond point des Champs-Elysées.

SEINE-INFÉRre Arr. Havre (2e circ.)

FAURE (Felix-François)

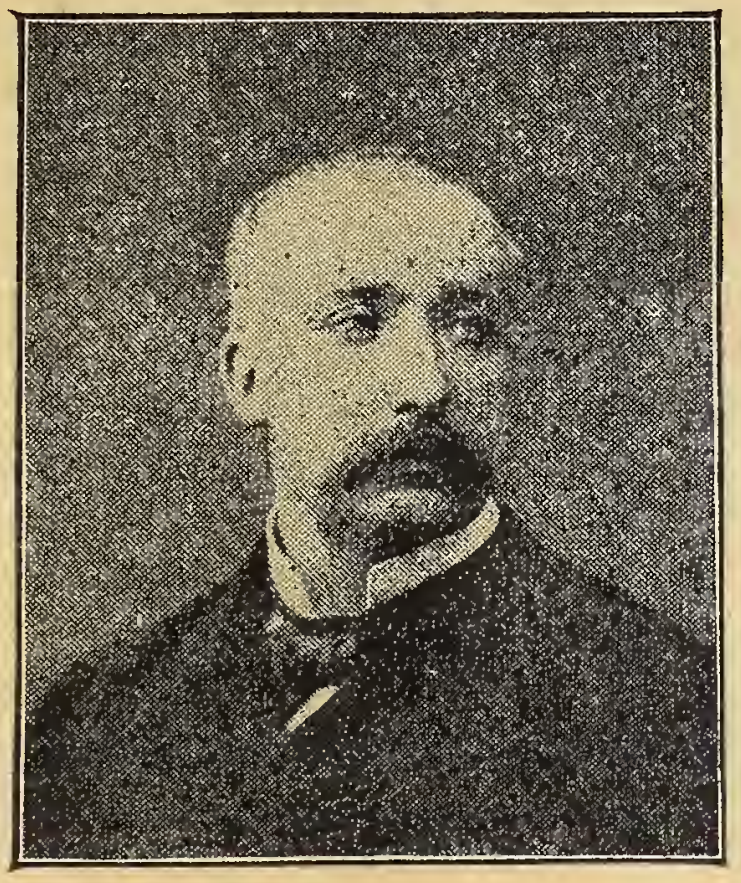

Né à Paris, 31 janvier 1841.

✲. Négociant. Armateur au Hâvre. Memb. de la Chambre de Comm. Anc. Sous-Secrét. d'Etat aux colonies. (Min. Gambetta, 14 nov. 81). *Id.* (cab. Jules Ferry, 83). *Id.* (cab. Brisson 85). *Id.* (cab. Tirard 87). Elu en 1889, par 8285 v. Réélu en 1893, par 10,048 suffrages, sans concurrent. Vice Président de la Chambre 1894.

18, Rue de Madrid.

SEINE-INFÉR^re^, Arr. Havre (3e circ.)

DELAUNAY

RÉPUBLICAIN.

Né à Rouen en 1854.

Industriel. Fabricant d'huiles. ✲. Conseiller général. Membre de la Chambre de Commerce de Fécamp. Médaille d'or à l'Exposition univers^lle^ de 89. Elu pour la *première fois* député, 11 janvier 94, en remplacement de M. Desgenetais, décédé, par 8192 voix, contre 8159, à M. le Baron Piérard, député sort., conserv.

38, Rue du Louvre.

SEINE-INFÉRre, Arr. de Neufchâtel

GERVAIS (JULES)

RÉPUBLICAIN.

Né à Paris, 28 février 1851.

Maire d'Elbeuf-en-Bray. Conseiller général. Industriel. Fabrication de fromages.

Elu en 1889, par 8943 voix.

Réélu en 1893, par 11,114 voix, contre 2503, données à M. Sentupéry, Maire de Mesnières, conservateur.

19, Rue de la Bienfaisance

SEINE-INFÉRIEURE, Rouen (1re circ.)

RICARD (Louis-Pierre-Hippolyte)

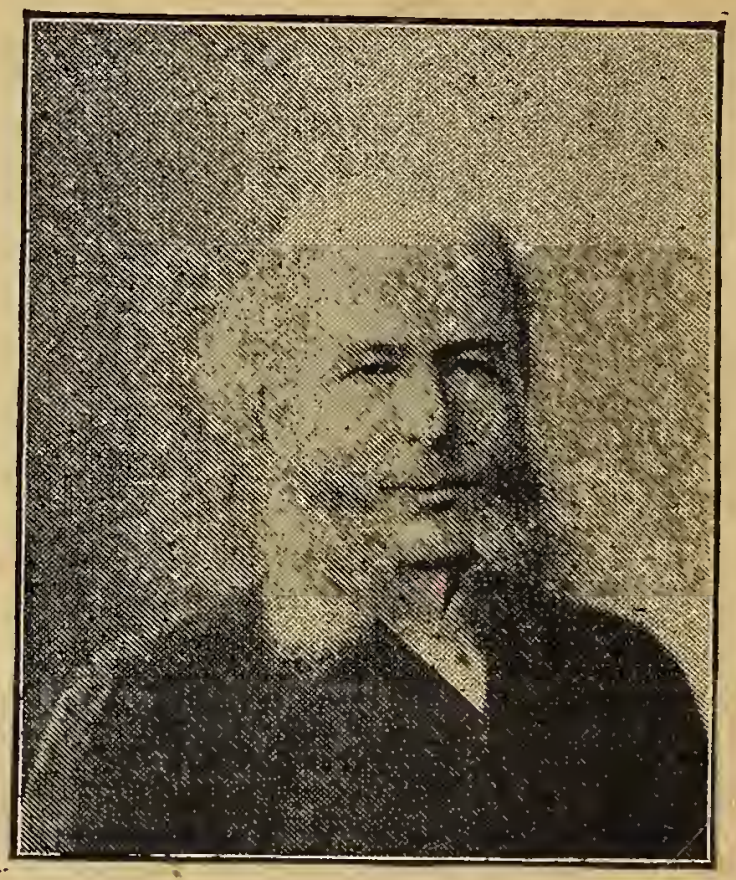

RÉPUBLICAIN.

Né à Caen, 17 mars 1839.

Avocat. ✲. Conseiller gén[l]. Anc. Maire de Rouen 1881. Elu en 1885. Réélu en déc. 89 après les élections générales, en remplacement de M. Duvivier, décédé. Ministre de la Just., Garde des Sceaux. (Cab. Loubet, 27 févr. 92). Réélu en 1893, par 6688 voix, contre 1111 à M. Lucas, pharmacien à Sotteville, socialiste.

160, Rue du Faubourg-St-Honoré.

SEINE-INFÉRIEURE, Rouen (2e circ.)

LETEURTRE (Valérius-Alphonse)

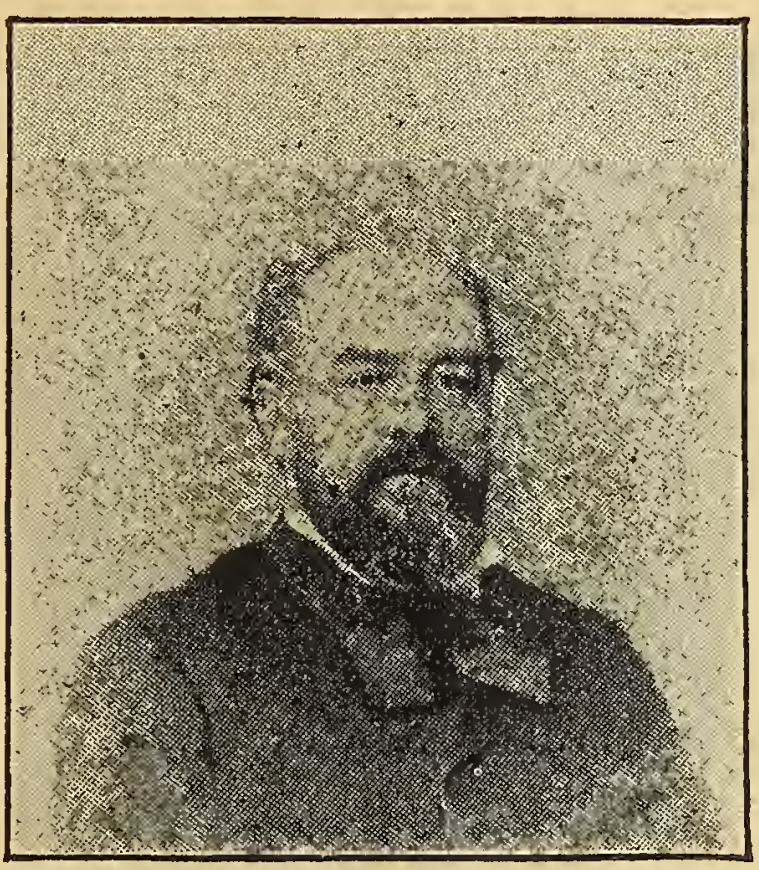

RÉPUBLICAIN.

Né à Doudeville (Seine Infér.), 6 juillet 1837. Maire de Rouen. Conseiller municipal 82. Adjoint 86. Maire 88, non acceptant. Réélu en 1890, acceptant. *Id* en 1893.

Elu pour la *première fois* député en 1893, par 6132 voix, contre 4049 à M. Gislette, ouvrier tailleur, socialiste, et 424 à M. Tesson, photographe, socialiste.

3, Rue de l'Isly.

SEINE-INFÉRIEURE, Rouen (3e circ.)

GOUJON (JOSEPH-JULES-JULIEN)

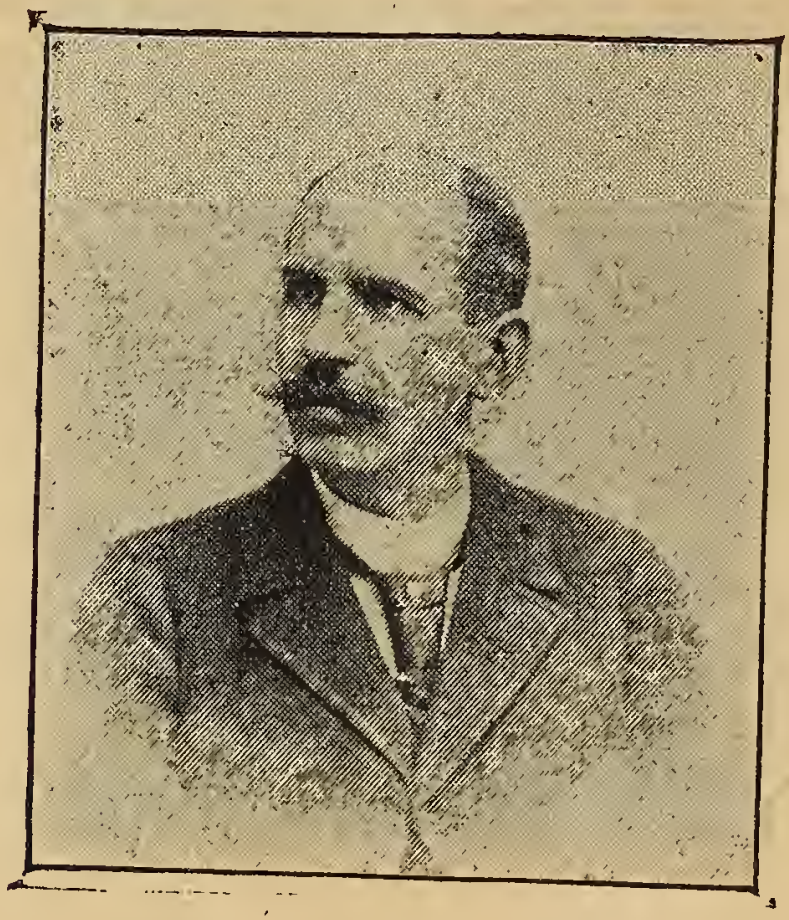

RÉPUBLICAIN.

Né à Epinal (Vosges), 22 mai 1854.
Avocat. Ancien Conseiller général des Vosges. Auteur de nombreux ouvrages de Droit et de littérature.

Elu pour la *première fois* en 1892, élection partielle.

Réélu en 1893, par 5841 voix, contre 5229 à M. D. Dautresme, Directr du *Petit Rouennais*, radical. *26, Rue de la Faisanderie.*

SEINE-INFÉRIEURE, Rouen (4e circ.)

LEBON (MAURICE)

RÉPUBLICAIN.

Né à Paris, 13 novembre 1849.

Avocat. Cons. gl. Anc. Secrétre gl des Préfect. de la Mayenne 1877, et de Seine-Inférre (1878-1880). Adjt au Maire de Rouen 1881. Maire de Rouen 1886-1888. Elu en 1811, élect. partielle. Réélu en 1893, p. 8530 v., contre 656 à M. Cornillard, soc. Nommé Ss-Secrét. d'Etat aux Colonies. (Min. Casimir Périer, 3 déc. 93). Démissionre mars 94. *5, Rue de Vienne.*

SEINE-INFÉR^re^, Ar. d'Yvetot (1re circ.)

LECHEVALLIER (FERDINAND-EDMOND)

RÉPUBLICAIN.

Né à Bolbec (Seine Inför.), 26 janv. 1840.

Industriel. Maire d'Yvetot. Juge au Tribunal de Commerce. Membre de la Chambre de Commerce de Rouen. Député depuis 1881, 1885, 1889, par 6306 voix. Réélu en 1893, par 6525 suffrages, contre 5145 à M. Clément de Royer, avocat à la Cour d'appel de Paris, bonapartiste.

14, Place Delaborde.

SEINE-INFÉRre Arr. d'Yvetot (2e circ.)

Vicomte DE MONTFORT (LOUIS-PHILOGÈNE)

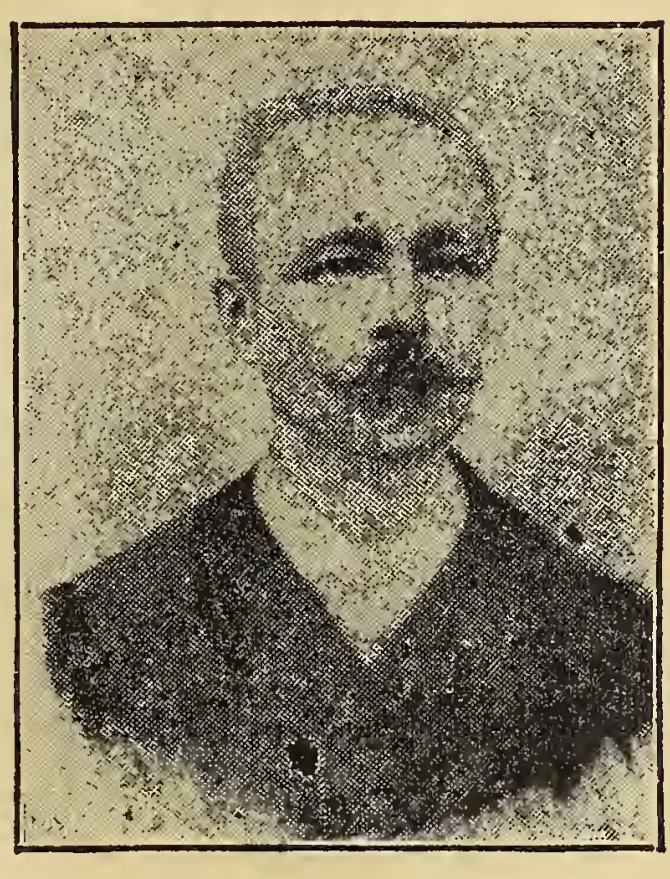

CONSERVATEUR RALLIÉ

Né à Paris, 3 février 1840.

Propriétre. Cons. générl. ✲. Anc. Capitaine d'Etat-major, 1865. Camp. du Mexique, grièvement blessé. Camp. 1870, grièvem. blessé. Décoré sur le Champ de bat. de St-Privat. Démissionre 1874. Offic. supr de cavalie territorle. Élu député en 1889, p. 5888 v. Réélu en 1893, par 5931, c. 4354 à M. Berthelot, Cons. général, républicain. *11bis, Rue de l'Arcade.*

SEINE-et-MARNE, (*5 députés*)

DELBET (Ernest-Pierre-Julien)

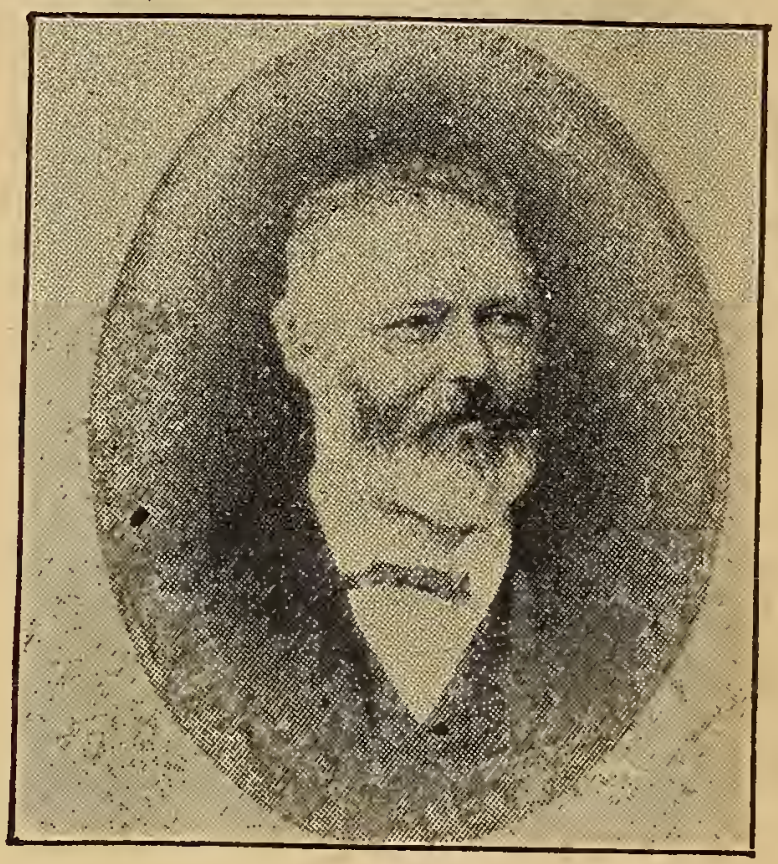

RÉPUBLICAIN RADICAL.

Né à Barbonne-Fayel, 9 nov 1831.

Docteur en médecine 1853. Propriétre. Maire de Laferté-Gaucher. Cons. génl. Economiste. Etudes de sociologie remarquées. Envoyé en mission (par la Société d'Economie sociale) en 1857. Orient, Egypte, Syrie, Asie Minre, etc. Elu pour la *première fois* en 1893, au scrut. de bal., p. 6131 v., c. 4112 à M. Gastellier, dép. sortant, rad. *2, Rue des Beaux-Arts.*

SEINE-et-MARNE, Arr. Fontainebleau

OUVRE (André-Félix)

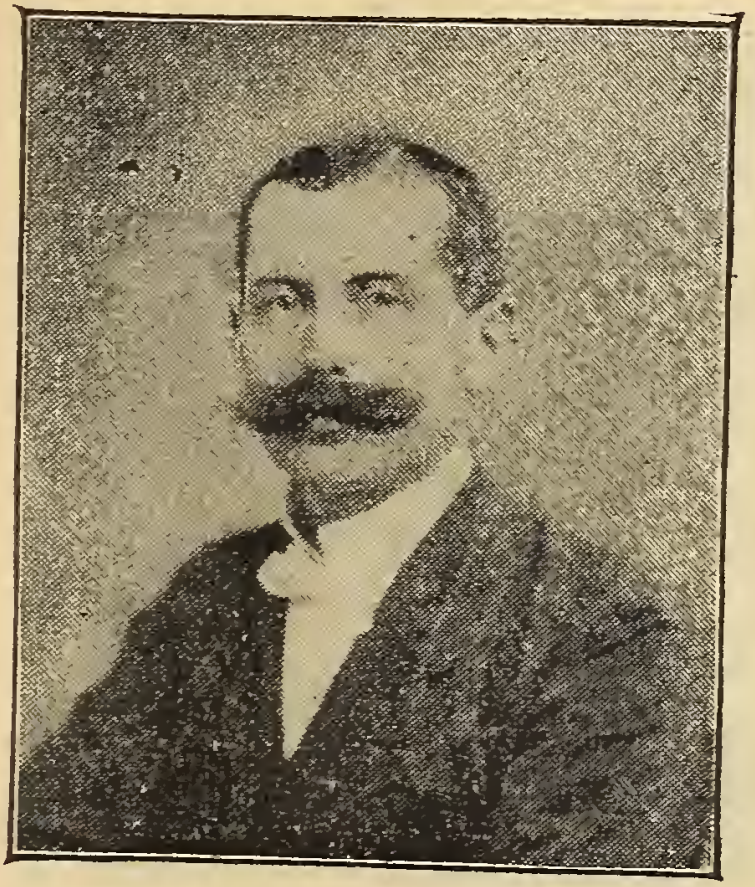

RÉPUBLICAIN.

Né à Paris, 23 mai 1852.

Propriétre. Fabricant de sucre et négociant en bois. Conseiller général. Ancien Membre de la Chambre de Commerce de Paris.

Elu pour la *première fois* en 1889, par 11,347 suffrages.

Réélu en 1893, par 10,742 voix, contre 7239 à M. Renoult, avocat, rad., et 487 à M. Fournier, soc. *43, quai de la Gare, et 3, r. Rossini.*

SEINE-et-MARNE, Arr. de Meaux

DERVELOY (Eugène-Alcide)

RÉPUBLICAIN RADICAL.

Né à St-Just-en-Chaussée (Oise), 15 janvier 1855. Avocat. Conseiller général. Ancien Attaché de Cabinet.

Elu pour la *première fois* en 1893, par 10,167 voix., contre 5783 à M. Prévet, député sortant, républicain, et 3878 à M. de Moustier, Conseiller général, conservateur.

8, Rue Blanche

SEINE-et-MARNE, Melun

BALANDREAU (Marc-François)

RÉPUBLICAIN RADICAL.

Né à Nevers, 19 Septembre 1843.

Ancien Commissaire-priseur. Maire de Melun depuis 1891 Conseiller municipal de Melun 1878. Adjoint 1881.

Elu pour la *première fois* en 1893, par 8165 voix, contre 5217 à M. le Comte Horace de Choiseul, député sortant de la Corse, républicain, et 541 à M. Bouchard, révisionniste.

11, Rue des Halles.

SEINE-et-MARNE, Arr. de Provins

MONTAUT (Louis-Bernard)

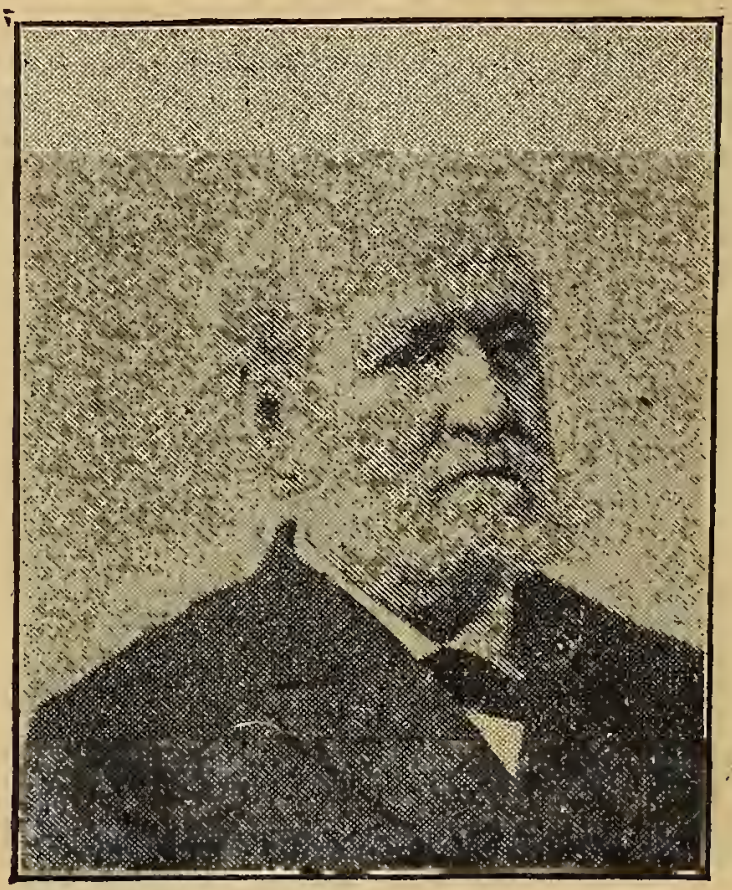

RÉPUBLICAIN RADICAL.

Né à Paris, 25 août 1823.

Ingr en chef des Ponts et Chaussées, en retraite (1886). ✲. ❦. Ingr au canal de Suez. Vice-Consul de France à Damiette 1859-61. Siège de Paris 1870. Off. d'ord. du Gl Tamisier. Ingénr en chef de l'Allier 1874 et en Seine 1883. Elu depuis 1885, 1889, (6574 v.). Réélu en 1893, p. 6328 v., c. 5159 à M. Le Bailly, Cer gl, rallié.

107, Avenue de Villiers.

SEINE-et-Oise, (*9 députés*) Arr. Corbeil

ARGELIES (J.-Baptiste-Justin-Joseph)

RÉPUBLICAIN RADICAL RÉVISIONNISTE.

Né à Paris, 28 août 1862.

Avocat. Docteur en droit. Ancien élève de l'Ecole des Chartes, de l'Ecole des Hautes-Etudes, et de l'Ecole des langues orientales.

Elu en 1889, comme Boulangiste, par 7372 suffrages.

Réélu en 1893, au second tour de scrutin, par 9019 suffrages, contre 8172 à M. Périller, rép.

102, Rue de Turenne.

SEINE-et-OISE, Arr. d'Etampes

AMODRU (LAURENT)

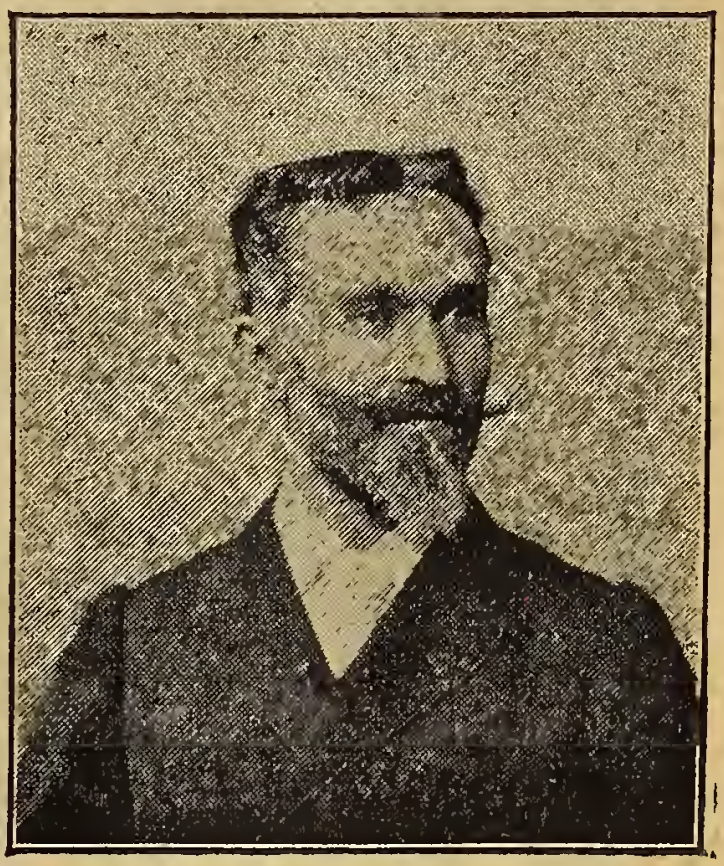

RÉPUBLICAIN.

Né à St-Vallier (Drôme), 9 oct. 1849.
Docteur-médecin. Médaille d'argent. Ancien Interne des hôpitaux de Paris. Conseiller municipal 1883. Maire de Chamarande 1888 et 1892. Conseiller général.

Elu pour la *première fois* en 1893, au second tour de scrutin, par 5099 voix, contre 4437 à M. Dufaure, député sortant, conservateur. *66, Aven. des Champs-Elysées.*

SEINE-et-OISE, Arrond. de Mantes

LEBAUDY (Paul)

RÉPUBLICAIN.

Né à Enghien, 4 juillet 1858.

Grand propriétaire de raffineries de sucre. Conseiller général.

Elu pour la *première fois* en 1890, en remplacement de M. Gustave Lebaudy, son père, décédé.

Réélu en 1893, par 8659 voix, contre 3987, à M. Marochaux, républicain.

20, Place Vendôme.

SEINE-et-OISE, Arr. Pontoise (1re circ.)

HUBBARD (Gustave-Adolphe)

RÉPUBLICAIN RADICAL.

Né à Madrid, 22 mai 1858, de parents français. Avocat. Chef de cabinet du Sous-Secrétaire d'Etat au Min. de la Guerre (1881). Conseiller municipal de Paris, 1884.

Député en 1885. Réélu en 1889, par 6954 suffrages.

Réélu en 1893. par 7737 voix, contre 6346 à M. Gilbert-Boucher, Conseiller général, républicain modéré. *88bis, Rue St-Dominique.*

SEINE-et-OISE, Arr. Pontoise (2e circ.)

BRINCARD (Louis-Ernest)

RALLIÉ.

Né à Paris, 11 mars 1842.

Industriel Fabricant de sucre. Maire de Domont et Conseiller général. ✲. Ancien Secrétaire d'Ambassade. Capit. des mob. de la Seine-et-Oise. Camp. 1870. Siège de Paris. Décoré p. faits de guerre. Élu en 1889, comme révision. p. 6933 v. Réélu en 1893, p. 7177 v., c. 6521 à M. Aimond, Maire de St-Leu-Taverny, rép., et 180 à M. Ganesco, anc. Sous-Préfet. républic.

92, Boulevard Malesherbes.

SEINE-et-OISE, Arr. de Rambouillet

MARCEL-HABERT (HENRY-ERNEST)

RALLIÉ.

Né à Montfort-l'Amaury, 20 sept. 1862.

Avocat. Conseiller général, démissionnaire 93. Ancien magistrat. Ami du Général Boulanger.

Elu pour la *première fois* en 1893, au scrutin de ballottage, par 5640 voix, contre 4702 à M. Vian, député sortant, radical, et 4577 à M. Janin, Conseiller général, républicain.

14, Rue Mayet.

SEINE-et-OISE, Versailles (1re circ.)

BERTEAUX (Henry-Maurice)

RÉPUBLICAIN.

Né à St-Maur-les-Fossés (Seine), 3 juin 1852. Agent de change, près la Bourse de Paris 1879. Démissionre 1893. Maire de Châtou. ✲.

Elu pour la *première fois* en 1893, au scrutin de ballottage, par 9015 voix, contre 4035 à M. Fautier, radical.

115, Avenue des Champs-Elysées.

SEINE-et-OISE, Versailles (2e circ.)

GAUTHIER (DE CLAGNY) ET.-GEORGES-ALB.

RALLIÉ.

Né à Versailles, 14 Septembre 1853.

Conseiller général. Avocat au Conseil d'Etat, et à la Cour de Cassation. Dr en droit. Dir, du *Journal de Droit administratif*. Elu en 1889, comme boulangiste, par 5677 voix. Réélu en 1893, au second tour de scrutin, par 6007 voix. contre 2715 à M. Lenoir, adjt au Maire de Versailles, républ., 564 à M. Cazalis, radical et 369 à M. Marius Lucas, ouv. soc. *35, r. Tronchet.*

SEINE-et-OISE, Versailles (3e circ.)

RAMEAU (Paul-Dominique CHEVREY dit)

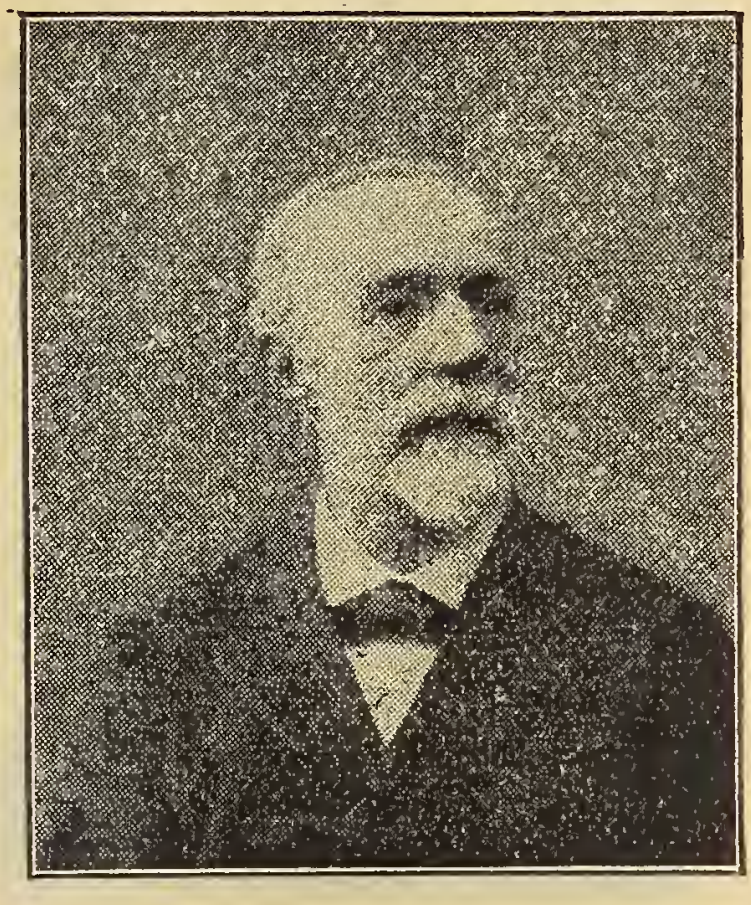

RÉPUBLICAIN.

Né à Versailles, 5 août 1836.

Anc. Min. plénipot. O. ✲. Attaché au Min. des Aff. Etrang. 1867. Chine et Japon 1862-1865. Consul à Turin 1866. Panama. Pérou. Consul gl à Boston, à Glascow. Secrétre d'Ambas. à Berne. Ministre plénipotentiaire 1886. Elu pour la *première fois*, en 1893, par 6166 voix, contre 5810 à M. Haussmann, député sort., cons., ral.

23, Rue Blanche.

DEUX-SÈVRES (*5 députés*) Ar. Bressuir

Marquis de la ROCHEJAQUELEIN (Julien-Marie-Gaston du VERGIER)

CONSERVATEUR.

Né à Chartres, 27 mars 1833.

Propriétre. Memb. de l'Ass. nation. 1871. Réél en 1876, 1877, mais deux fois invalidé. Echou en 1885. Réélu en 1889 par 11,502 v. Réélu e 1893, p. 10,121 v. c. 9824, à M. Leoux, républ modéré. M. de la Rochejaquelein est l'un de signataires de la proposition du rétablissemen de la Monarchie, présentée à l'Ass. nat. en jui 1874.

73, Rue de Grenelle.

DEUX-SÈVRES, Arrond. de Melle

GOIRAND (Leopold)

RÉPUBLICAIN RADICAL.

Né à Melle (Deux-Sèvres), 7 janv. 1845.
ne. Avoué à Paris. A publié divers ouvrages
'histoire et de juridiction. L'un des fonda-
urs du journal judiciaire *La Gazette du Pa-
is*, 1881. Elu député en 1887. Réélu en 1889,
ar 11,434 voix. Réélu en 1893, par 11,797 voix,
. 6871 à M. Papillaud, publiciste, rédacteur a
u Libre Parole, républicain, révisionniste.

334, Rue St-Honoré.

DEUX-SÈVRES, Niort (1re circ.)

DISLEAU

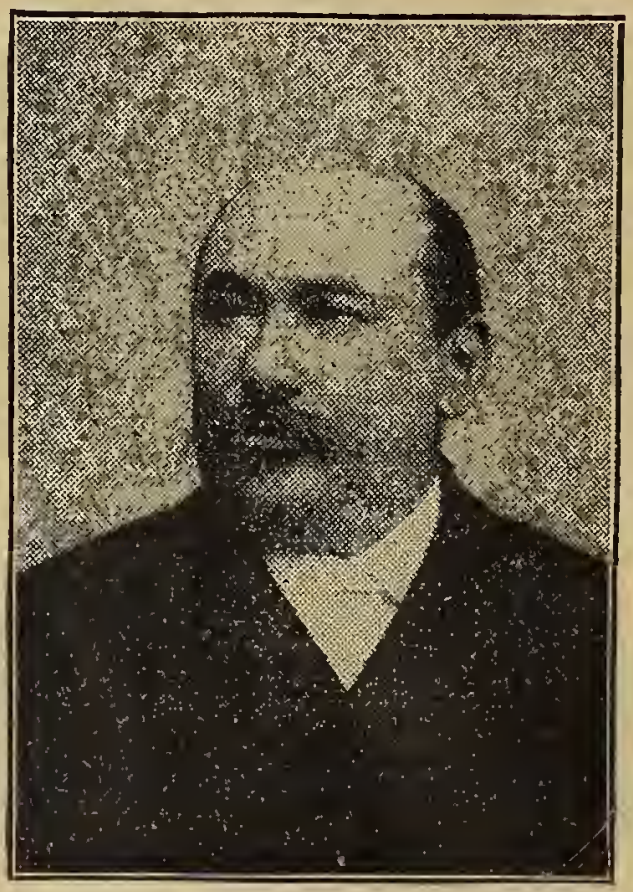

RÉPUBLICAIN PROGRESSISTE.

Né à St-Ouenne (Cant. de Champdeniers Deux-Sèvres), en 1853. Propriétaire. Conseiller d'arrondissement. 1889. Conseiller municipal de Niort 1888. Docteur en droit. Avocat à Parthenay 1885, puis à Niort 1887.

Elu pour la *première fois* en 1893. par 7344 voix, contre 7241, à M. Richard, radical.

19, Avenue Bosquet.

DEUX-SÈVRES, Niort (2e circ.)

DE LA PORTE (JEAN-ROGER-AMÉDÉE)

RÉPUBLICAIN RADICAL.

Né à Niort 20 juin 1848.

ropriét^re Maire de St-Symphorien. Cons. g^l
epuis 1876. Avocat stagiaire à Paris 1869-1873.
apitaine des Mob. des Deux-Sèvres. Camp.
). Armée des Vosges, de la Loire et de l'Es^t.
nc. Audit^r au Cons. d'Etat. Elu en 1877, 1881,
885. S^s-secrét^re d'Etat des colonies 1886. *Id.*
885-1889. Réélu en 1893, p. 6137 v., c. 3845 à
. de Vallée, révision., et 2222 à M. Pontois,
ép. sort., révis. *54, Aven. Henri-Martin.*

DEUX-SÈVRES, Arr. de Parthenay

LEBON (André)

RÉPUBLICAIN.

Né à Dieppe, 26 août 1859.
Chef de Cabinet du Président du Sénat, (1882-1893).✲. Licencié en droit. Professeur à l'Ecole des sciences politiques 1884. Secrétaire de la Délégation française, à la Conférence internle ouvrière de Berlin, 1890. Elu pour la *première fois*, député en 1893, par 10,465 v., c. 10,093 à M. Taudière, conserv. Elu Secrétaire de la Chambre 1894. *2, Rue de Tournon.*

SOMME *(8 députés)*, Arr. Abbeville (1re c.)

FROMENT (Louis-Marie-Théodore)

RÉPUBLICAIN.

Né à Noyelles-sur-Mer (Somme), 14 sept. 1838. Propriétaire-agriculteur. O. ✠. Maire de Pouthoile. Conseiller d'arrondissement. Président de la Chambre consultative d'Agriculture de l'arrondissement d'Abbeville.

Elu en 1892, élection partielle, en remplacement de M. François, décédé. Réélu en 1893, par 11,103 suffrages, sans concurrent.

27, Rue Paul-Lelong.

SOMME, Arr. d'Abbeville (2e circ.)

Comte de DOUVILLE-MAILLEFEU

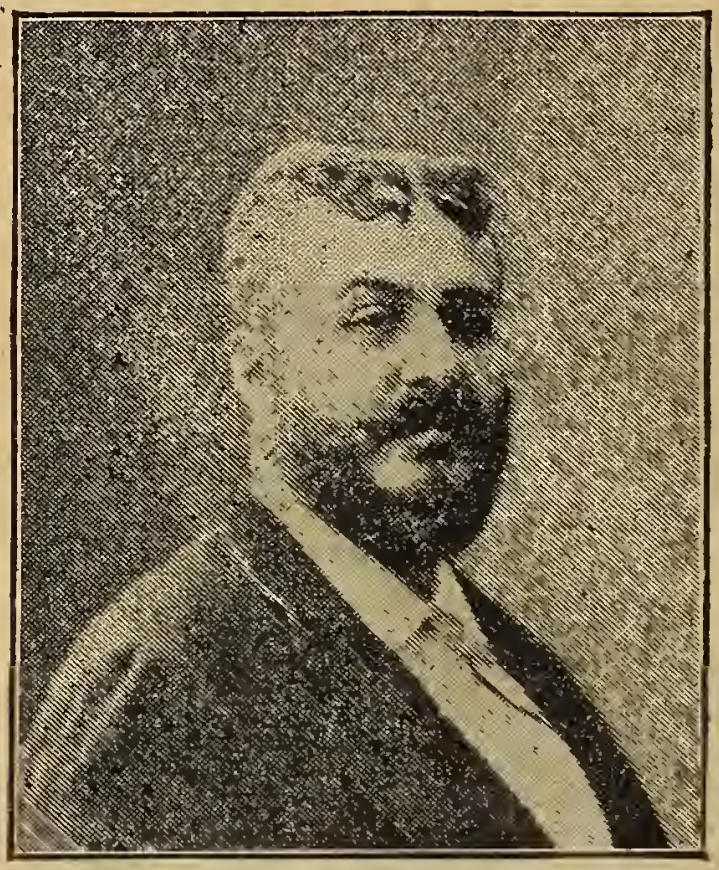

RÉPUBLICAIN.

Né à Paris, 7 août 1835. Propre. Anc. Offic. de marine. Ecole nav. 1851. Enseigne 1854. Prise de Bomarsund. Camp. de Sibérie orient. 1855. Italie 1859. Chine 1860. Démisre 1860. Capit. Adjudt-maj., 1870. Siège de Paris. Elu dép. en 1876, 77, 81, 85. (dép. de Paris élect. partielle) Réélu en 1889, (8306). Se présente au Sénat en 1893. Echoua. Réélu 93, p. 9991 v., c. 3740 à M. Chastenet, rép., et 2641 à M. des Lyons. *6, Rue de Prony, Monceau.*

SOMME, Amiens (1re circonscription)

FIQUET (Alphonse-Frédéric)

RÉPUBLICAIN.

Né à Amiens, 8 avril 1841. Industriel (velours d'Amiens). Anc. Maire d'Amiens. Cons. d'Arrondisst. Prit une part considérable à l'organisation de la Défense natle de la Somme, 70. Élu pour la *première fois* en 1893, p. 12,722 v., c. 3878, à M. E. Drumont, Dir. de la *Libre Parole*, rép. soc.. 3279 à M. E. Boucher, soc., 1144 à M. Alph. Lefevre, soc. et 716 à M. Tarlé, soc. *Amiens, 77, Bd. d'Alsace-Lor*

SOMME, Amiens (2e circonscription)

LEVECQUE (Fernand)

RÉPUBLICAIN.

Né à Beauricux (Aisne), 22 sept 1852. Avocat. 1878. Industriel, depuis 1853. Cons. gl. Adjt au Maire d'Amiens en 1889. Faisant fonctions de Maire, oct. 1881, Maire, oct. 89, mai 89. Elu pour la *première fois* en 1893, p. 14,715 v., contre 4152, à M. H. Morel, Maire de Warfusée, rép., 551 à M. Carnoy, rép. lib., 245 à M. Roussel, ouvrier bonnetier à Corbie, soc.

42, Rue de Grenelle.

SOMME, Arrondissement de Doullens

SAINT (Charles)

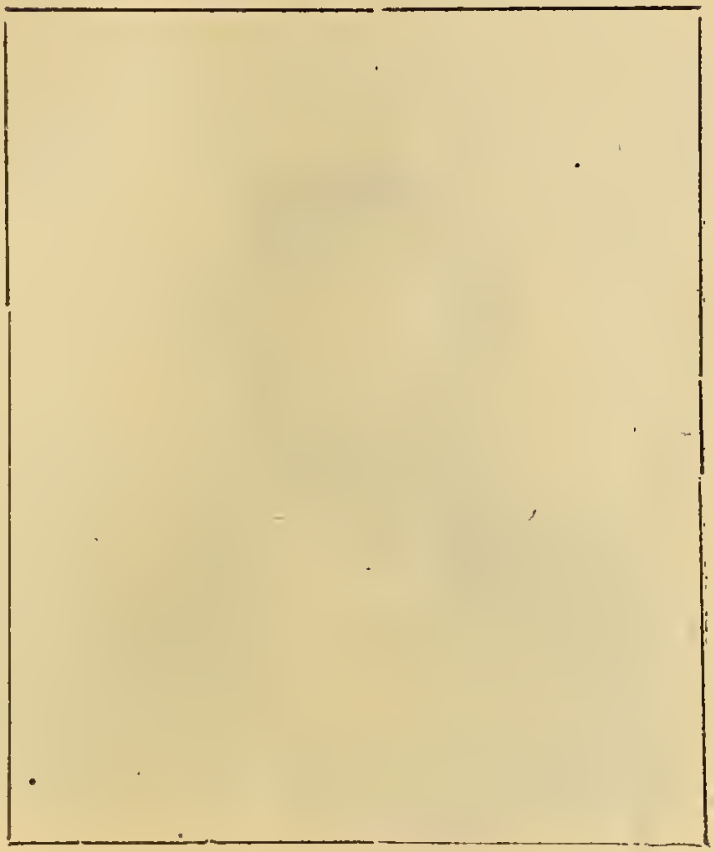

RÈPUBLICAIN MODÉRÉ.

Industriel (toiles et sacs), et Filateur à Flixecourt. O. ✲.

Elu pour la *première fois* député, le 18 mars 1894, élection partielle (remplaçant M. Dusevel, décédé), par 7069 v., c. 5161 à M. Blin de Bourdon, anc. député, cons., et 724 à M. Olive Beaumont, propriétaire républicain.

54, Rue de la Boëtie.

SOMME, Arrond. de Montdidier

LEROY (Ernest-Marie-Cléomène)

RÉPUBLICAIN.

Né à Fransart (Somme) 25 avril 1844.

Docteur médecin à Fransart (Somme).

Elu en mars 1893, élection partielle, remplaçant M. Descaure, décédé.

Réélu en 1893, par 9131 voix, contre 5894 à M. Fransures, Conseiller gl, conservateur.

69, Rue de Bourgogne.

SOMME, Arr. de Péronne (1re circ.)

TRANNOY (Gustave)

RÉPUBLICAIN.

Né à Paris, 6 février 1837.

Avocat. Adjoint au Maire de Péronne.

Elu pour la *première fois* en 1893. par 6192 voix. contre 4455, données à M. Louis Cadot, ancien député, républicain.

4, Rue de Villersexel.

SOMME, Arr. de Péronne (2e circ.)

FRANÇOIS (Eugène)

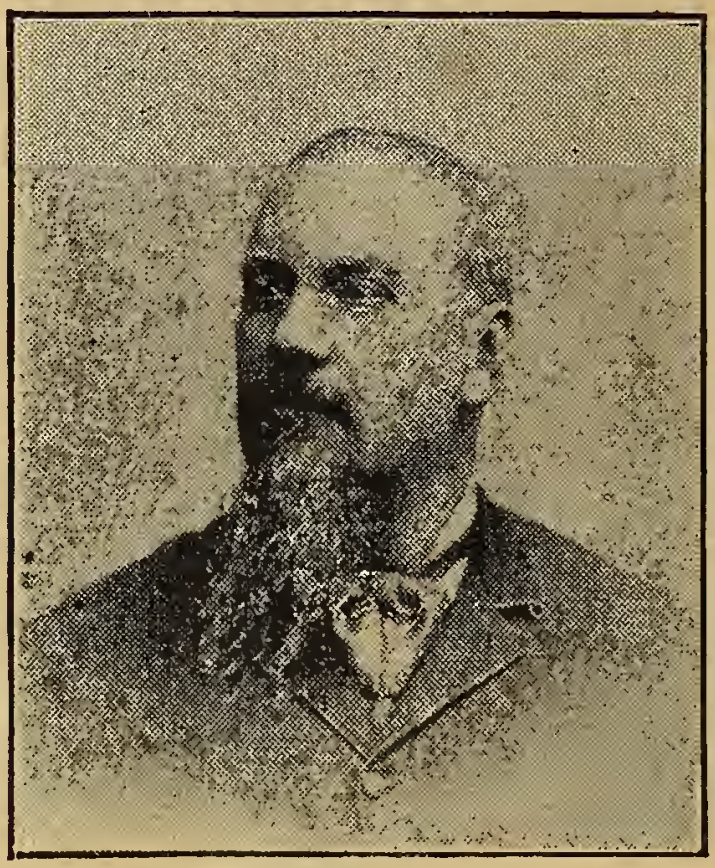

RÉPUBLICAIN.

Né à Bray-sur-Somme, 1 juil. 1842.

Propre cultivateur. Cons. gl depuis 1885. Anc. Maire révoqué au 16 mai, réélu 6 mois après. Directr du Syndic. de la Rivière de la Somme. Vice-Président de la Société des agriculteurs de la Somme. Admin. de div. Société d'Assces. Elu pour la *première fois* en 1893, par 7377 voix, contre 5385 à M. d'Estourmel, député sortant, conservateur. *26, Rue Montessuy.*

TARN *(6 députés)*, Albi (1re cir.)

DE BERNE-LAGARDE
(MARIE-JOSEPH AUGUSTE)

RÉPUBLICAIN.

Né à Albi, 15 nov. 1850.

Notaire. Maire d'Albi. Conseiller général.

Elu pour la *première fois*, en 1893, par 5804 voix, contre 4618 à M. Andrieu, radical socialiste, et 1003 à M. Paul Huguenin, Président du Syndicat métallurgique, également socialiste.

11, Rue Paul-Louis Courrier.

TARN, Albi (2e circonscription)

JAURÈS (Jean)

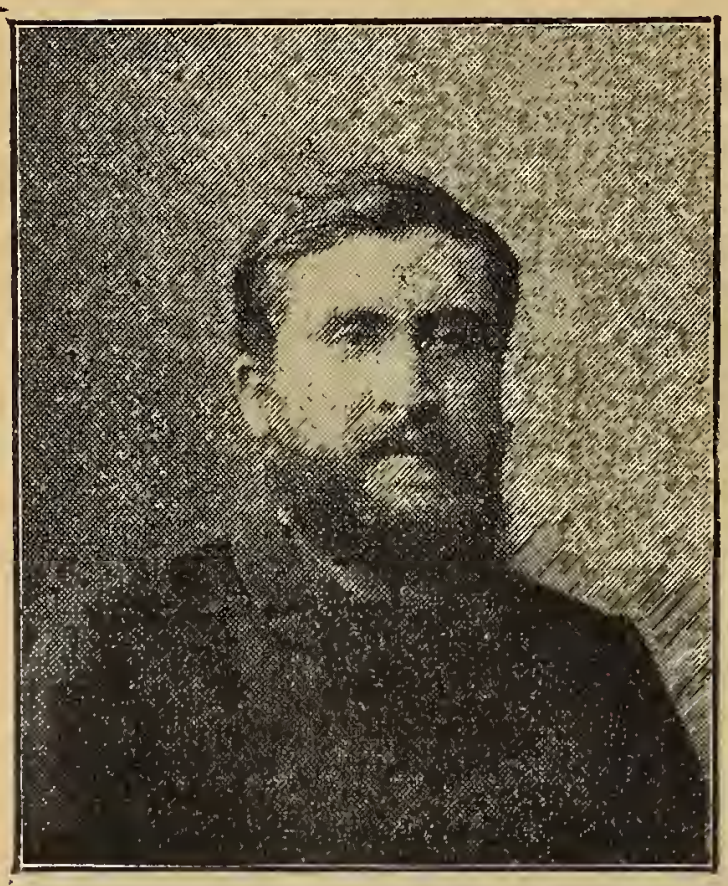

RADICAL SOCIALISTE.

Né à Castres, 3 septembre 1859.

Professeur de philosoph. à la Faculté des lettres de Toulouse. Anc. élève de l'Ecole norm. supre. Elu en 1885. Rapportr de la loi sur les Déléguées min. Non réélu en 1889. Réélu en 1892, en remplac. de M. le Marquis de Solages, démissionre Réélu en 1893, p. 5663 v., contre 4107 à M. Groc., anc. Maire de Carmaux, rép.

148, Rue de Grenelle.

TARN, Arr. de Castres (1re circ.)

REILLE (André-Charles-Jean de Dieu)

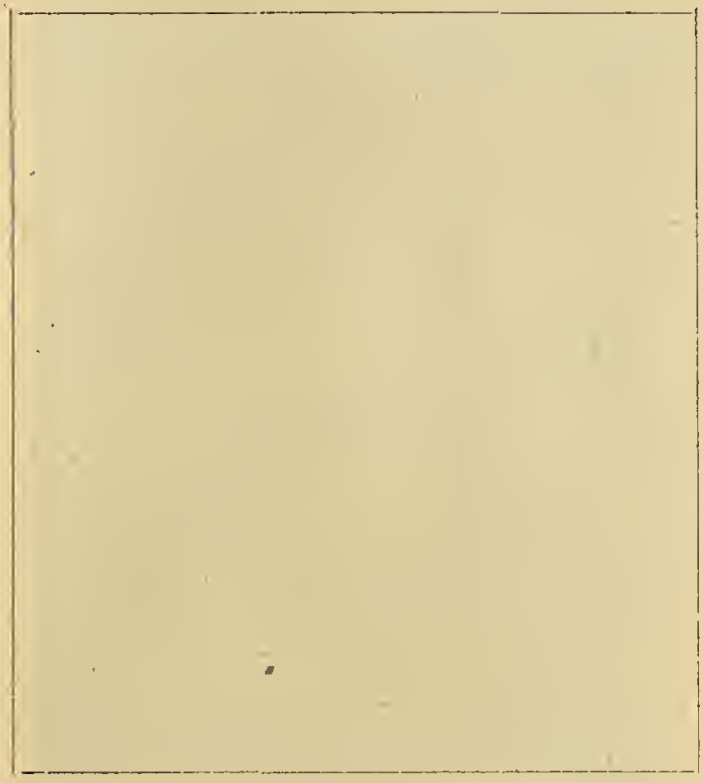

CONSERVATEUR RALLIÉ.

Né à Paris, 7 octobre 1861.

Propriétaire. Conseiller général du Tarn depuis 1886. Fils du Baron Reille, député de la 2me circonscription de Castres. Elu pour la *première fois* député le 18 mars 1894, en remplacement de M. Abrial décédé, par 9669 voix, contre 3277 à M. Vieu, républic. progres., 2945 à M. Caraguel, soc., 554 à M. Noireterre, radical.

27, Rue Galilée.

TARN, Arr. de Castres (2e circ.)

Baron REILLE (René-Charles-François)

CONSERVATEUR

Né à Paris, 4 février 1835. Président du Conseil d'administration des Mines de Carmaux. Conseiller génér. depuis 1867. C. de la Lég. d'hon. Capit. d'Etat-major 1858 Aide de camp des Maréchaux de France, Randon et Niel. Député au Corps législatif 1869. Colonel des Mobiles du Tarn. Siège de Paris 70. Command. une brigade de l'armée du général Ducrot. mise à l'ordre de jour. Elu depuis 1876. Sous-secrét. d'Etat au Min. de l'Intér. 1877. Réélu en 77, 81, 85, 1889, 9935 v. Réélu en 1893, par 9315 voix, contre 3136 à M. Calvignac, maire de Carmaux, soc. *10, B. de la Tour-Maubourg.*

TARN, Arrondissement de Gaillac

DUPUY-DUTEMPS (Ludovic)

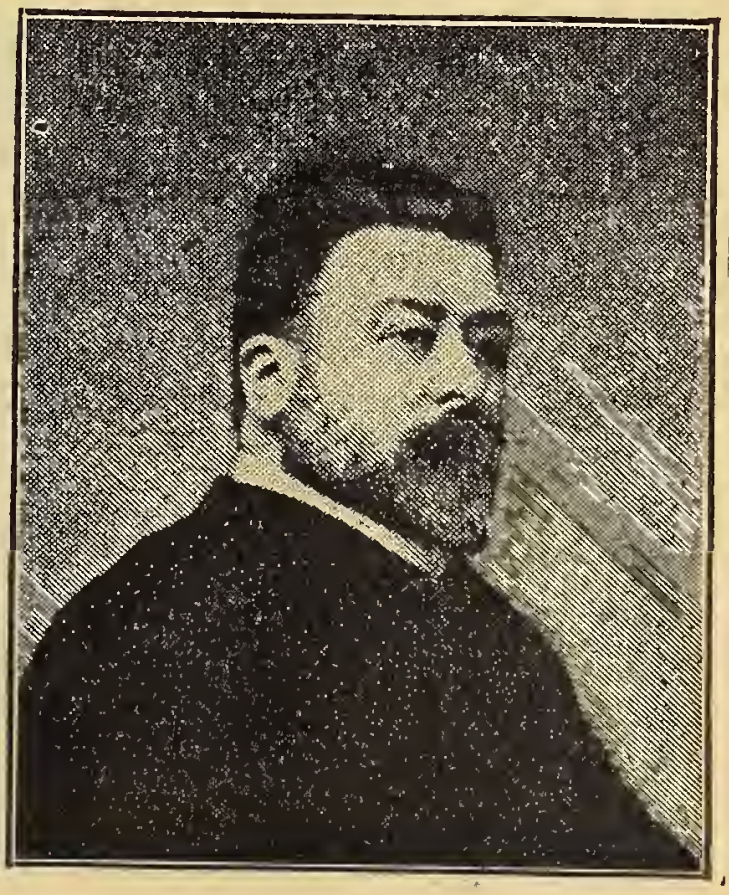

RÉPUBLICAIN.

Né aux Cabannes (Tarn), 5 juil. 1847.

Avocat. Maire de Gaillac depuis 1881. Cons. général depuis 1883.

Elu en 1889, par 9776 voix.

Réélu en 1893, p. 7521 voix, contre 6807 à Gouzy, ancien Capitaine d'Artillerie, socialiste, et 660 à M, Mourmes, ouvrier, socialiste.

16. Avenue de Villars.

TARN, Arrondissement de Lavaur

COMPAYRÉ (Judes-Gabriel)

RÉPUBLICAIN RADICAL.

Né à Albi, 2 janv. 1843. Recteur d'Académ. Cons. gl, O. ✲. I. ❀. Anc. élève de l'Ecole normale supre. Anc. profesr de philosoph. à la Fac. des lettres de Toulouse. Aut. de nombr. ouvr. clas.. d'Instruct. civique. Elu 1881. Réélu 1885. Echoua en 1889. Réélu en 1893, au second tour de scrutin, par 6781 v., contre 6560 à M. Poulié, député sortant, conservateur.

9, Rue Picot.

TARN-et-GARne (*3 dép.*) Ar. Castelsarrazin

LASSERRE (Maurice)

RÉPUBLICAIN.

Né à St-Nicolas-de-la-Grave (Tarn-et-Gar.), 6 sept. 1862. Avocat 1884. Anc. élève diplomé de l'Ecole des sciences polit, 86. Anc. Chef de cab. de M. Thevenet, Min. de la Just. 1889. Secrét. de la Chambre des députés en 1892-1893. Memb. de la Commis. de budget 1893. Elu en 1889, par 9191 v. Réélu en 1893, p. 18,462 v., c. 6343, à M. Ernest Mauvoisin, radical socialiste.

14, Rue Chauveau-Lagarde.

TARN-et-GARONNE, Arr. de Moissac

CHABRIÉ (Adrien)

RÉPUBLICAIN.

Né à Moissac, 3 ooût 1855.

Avocat. Ancien Chef de Cabinet de M. de Freycinet. Consul en disponibilité.

Elu pour la *première fois* en 1893, succédant à M. Pierre Chabrié son père, au scrutin de ballottage, par 6842 voix, contre 5029, à M. Bergougnan, radical, socialiste.

59, Rue de Lille.

TARN-et-GARONNE, Montauban

PRAX-PARIS (Joseph-Marie-Adrien)

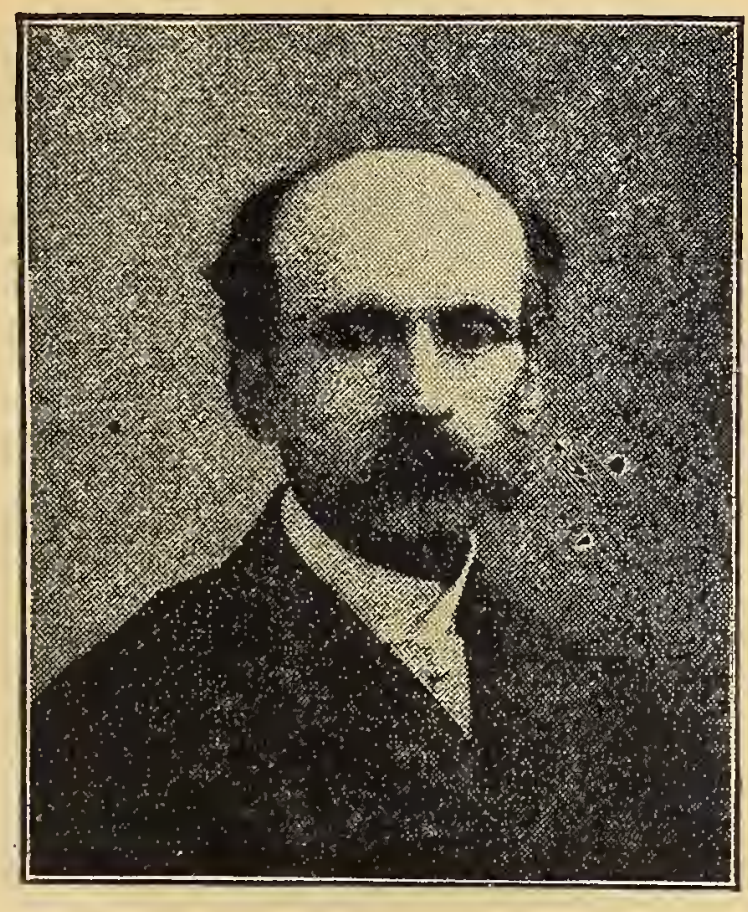

CONSERVATEUR.

Né à Montauban, 2 oct. 1829. Prop^re. Cons. g^l. Maire de Montauban 1860-70. Dép. au Corps législatif 69. Memb. de l'Ass. nat^le 71. Réélu 1876, 77, 81, 85, 89 p. 7824 v. En 1893, l'Arrondis^t de Montauban ne formant plus qu'une seule circonscript., M. Prax-Paris est réélu p, 12,844, c. 11,635 à M. Combe, dép. sort de la 1re circonscript. supprimée, rép., et 451 à. M. James Barthélemy, soc. *193, Rue de l'Université.*

VAR (4 *députés*), Arr. de Brignoles

ROUSSE (Charles-Martial-Raphael)

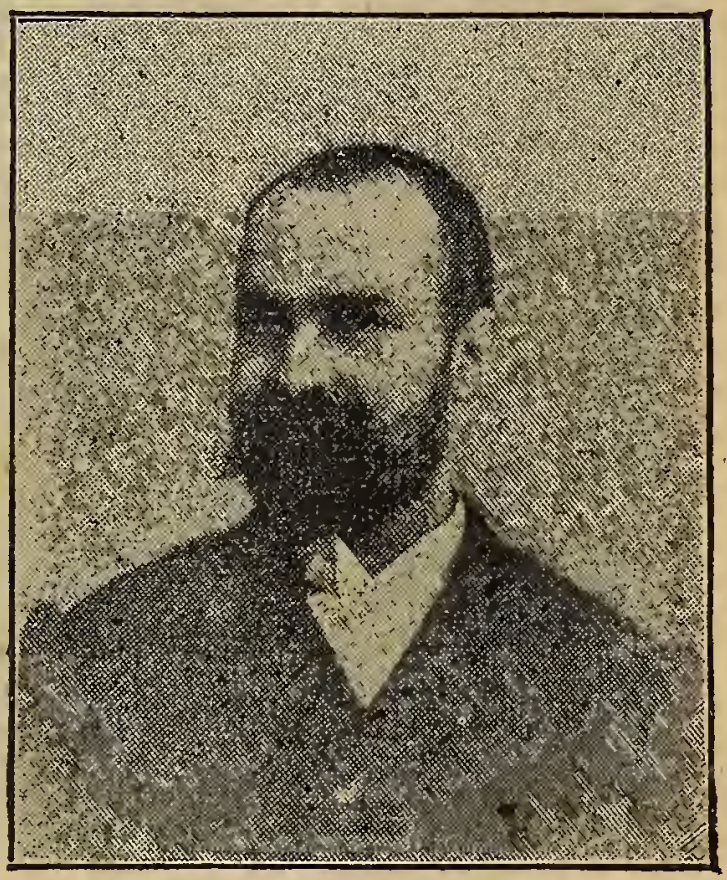

RÉPUBLICAIN RADICAL SOCIALISTE.

Né à Brignoles 26 janvier 1860.

Ancien Universitaire, puis Négociant. Publiciste. Fondateur de divers journaux républicains locaux. Ancien Inspecteur des enfants assistés, démissionnaire en 1889.

Elu député en 1889, par 7809 voix.

Réélu en 1893, au second tour, par 6515 voix, contre 3142 à Cademartori-Pommerol, social.

8, Rue de Nemours.

VAR, Draguignan

JOURDAN (Joseph-Auguste)

RÉPUBLICAIN.

Né à Bastia, 29 juillet 1846.

Avocat à Marseille. Ancien Adjt au Maire de Marseille 1887-92. ✲.

Elu pour la *première fois* en 1893, au scrutin de ballottage, par 9503 voix, contre 8609 à M. Clémenceau, Directeur du journal *La Justice*, député sortant, républicain radical socialiste.

Hôtel Continental

VAR, Arr. de Toulon (1re circ.)

ABEL (Jean-Baptiste-Eugène)

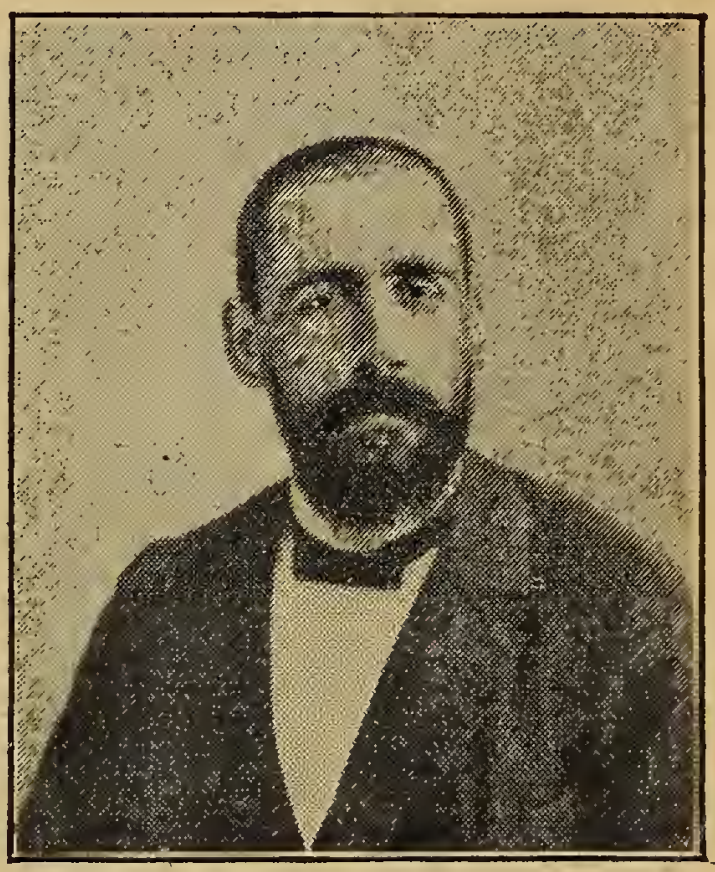

RÉPUBLICAIN.

Né à Toulon, 12 janvier 1863.

Avocat. Conseiller général du Var. Ancien juge-suppléant de la Justice de paix de Toulon. Élu pour la *première fois* en 1893, au second tour de scrutin, par 3666 voix, contre 3643 à M. Janet, ancien Ingénieur de la marine radical-socialiste, et 3197 à M. Emile Champagnac, radical socialiste.

165, Rue de Grenelle.

VAR, Arr. de Toulon (2e circ.)

CLUSERET (Gustave-Paul)

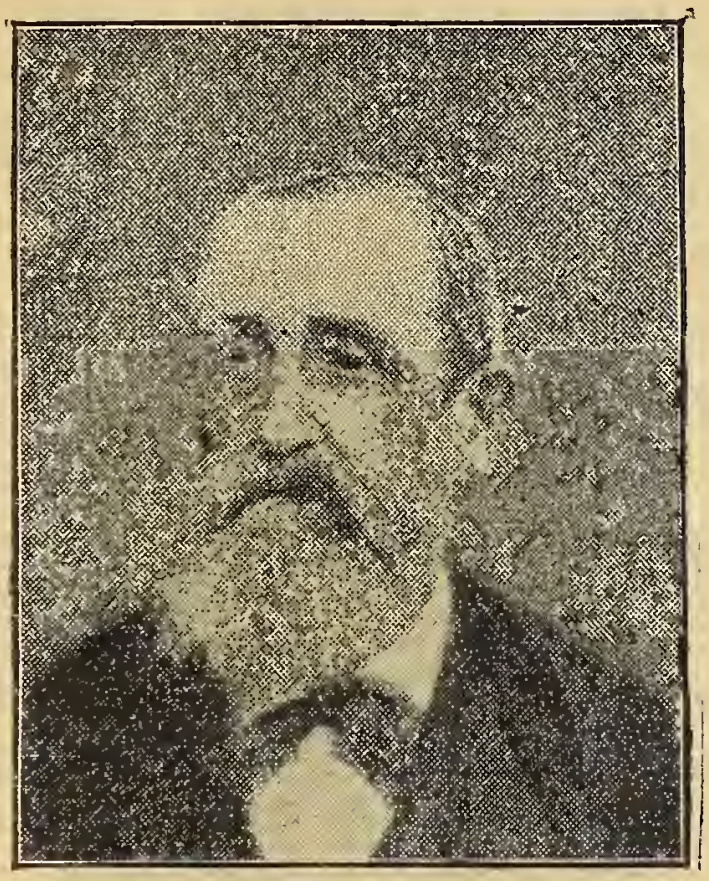

RÉPUBLICAIN RÉVOLUTIONNAIRE SOCIALISTE

Né à Suresnes (Seine), 13 juin 1823 Anc. offic. C. de la Lég. d'hon. Publ. St-Cyr 1841. Capit, 1855 Crimée Démis. 55. Camp. des Deux-Siciles avec Garibaldi. Guerre de séces. d'Amérique. Général américain. Rentre en France, au 4 sept. Délégué à la Guerre. Membre de la Com. Condamné à mort par contum. Refugié en Anglet Rentré en France 81, à l'amnist. Elu 1888, 89, par 5061 v. Réélu en 1893, au scrut. de bal., 5458 v., contre 5288 à V. Alfred Vivien, cons. gén., rad. soc.

69, Boulevard St-Jacques.

VAUCLUSE *(4 députés)*, Arr. d'Apt

REBOULIN (Eugène)

RÉPUBLICAIN RADICAL.

Né à Apt, 5 Avril 1852.

Industriel, (fruits confits) ✠. Conseiller d'arrondissement. Maire d'Apt. Membre de la Chambre de commerce.

Elu pour la *première fois* en 1893, par 4604 voix, au scrutin de ballottage, contre 3741 à M. Lissagaray, publiciste. socialiste, et 957 à M. Gallier, boulangiste.

7, *Rue Laffitte.*

VAUCLUSE, Avignon

POURQUERY DE BOISSERIN (JOS.-GASTON)

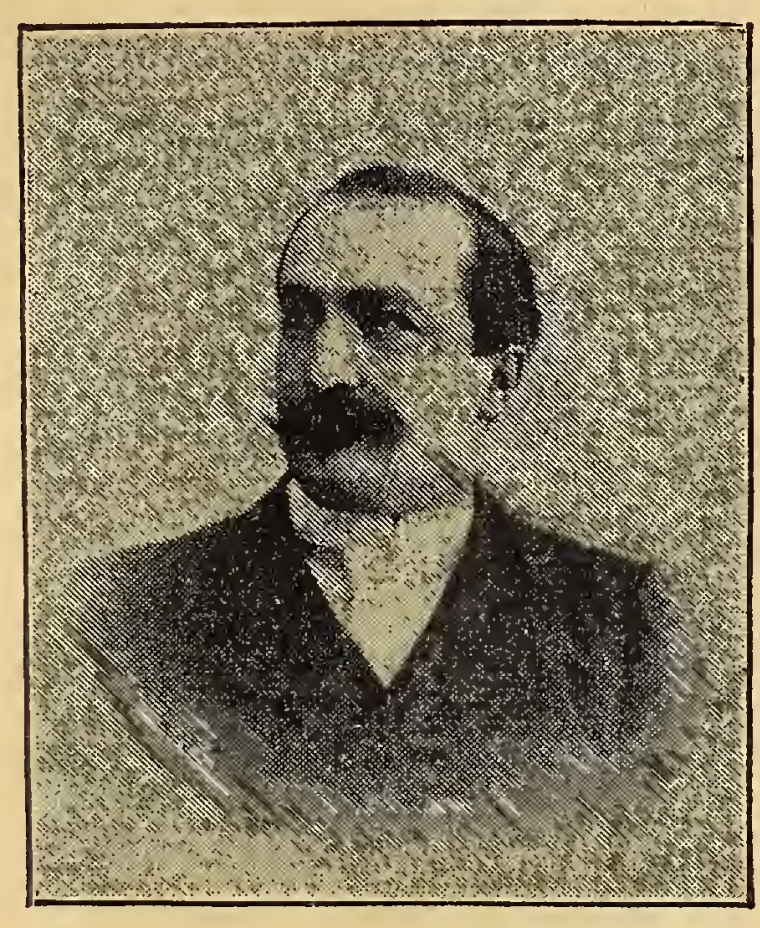

RÉPUBLICAIN RADICAL.

Né à Largentière (Ardèche), 8 juin 1851. Avocat, Maire d'Avignon. Engagé volontaire en 1870.

Elu député en 1889, par 10,608 voix.

Réélu en 1893, par 9307 voix, contre 3732 à M. le Colonel de l'Eglise, conservateur, 1566 à M. St-Martin, député sortant boulangiste, 422 à Cartoux, typographe, démocrate.

26, Avenue Marceau.

VAUCLUSE, Arrond. de Carpentras

NAQUET (Joseph-Alfred)

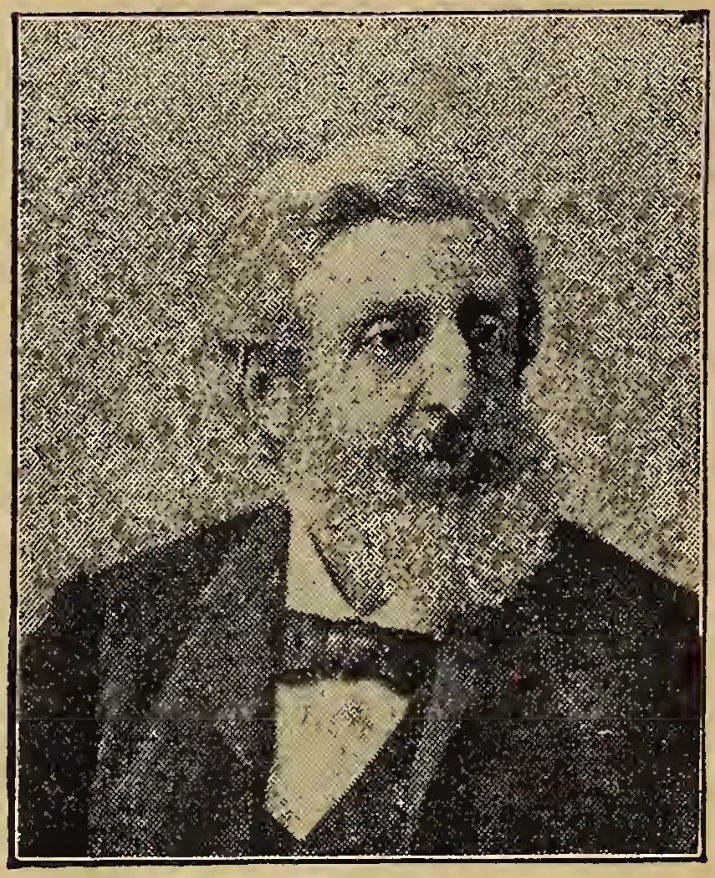

RÉPUBLICAIN RADICAL.

Né à Carpentras, 6 octobre 1834.

Docteur en médecine. Ancien agrégé de la faculté de Paris. Publiciste. On lui doit de nombreux ouvrages scientifiques. Elu Memb. de l'Assemb. nat^le 71. Réélu en 1876-77. Sénateur de Vaucluse 82. Député de Paris en 89. comme révis. Réélu en 1893. au scrut. de bal., par 4686 v., c. 4407 à M. Béraud, dép. sort., rép, radical.

44, Rue de Moscou.

VAUCLUSE, arrondissement d'Orange

DUCOS (Joseph-Pierre-Louis-Edouard)

RÉPUBLICAIN LIBÉRAL.

Né à Auch en Octobre 1833.

Propriétaire-viticulteur. Maire de Châteauneuf-du-Pape. O. ✲. Ancien Officier supérieur du Génie.

Elu pour la *première fois* en 1893, au second tour de scrutin, par 5514 voix. contre 4948 à M. Barbier, négociant, radical et 4537 à M. Capty, Maire d'Orange, républicain.

55, Avenue Marceau.

VENDÉE (*6 dep.*), Ar. Fontenay-le-Comte

1re circonscription

GUILLEMET (MARIE-GASTON)

RÉPUBLICAIN RADICAL.

Né à Fontenay-le-Comte, 25 mai 1851.

Ancien négociant. Conseiller général. ✲. ❦. Ancien Maire de Fontenay.

Député depuis 1890. Réélu en 1893, par 10,450 voix, contre 8126 à M. le Comte de Villeneuve-Esclapon, Conseiller d'arrondissement, conservateur.

Elu Questeur de la Chambre 1893.

Au Palais-Bourbon.

VENDÉE, Ar. Fontenay-le-Comte (2e cir.)

DESHAYES (Prosper-Eugène)

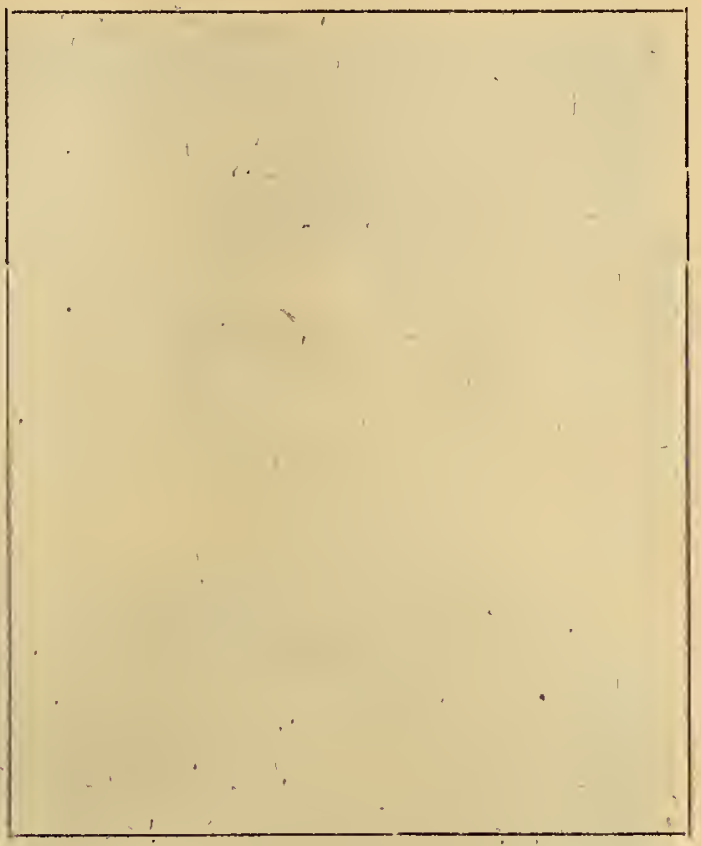

RÉPUBLICAIN.

Né à Mareuil-sur-Lay, 15 janvier 1833.

Propiétaire. Ancien notaire. Conseiller général et Maire de Luçon.

Elu pour la *première fois* en 1893, par 9932 voix, contre 8549, à M. Le Roux, député sortant, conservateur.

241, Boulevard St-Germain.

VENDÉE, La Roche-sur-Yon (1re circ.)

BATIOT (Aristide)

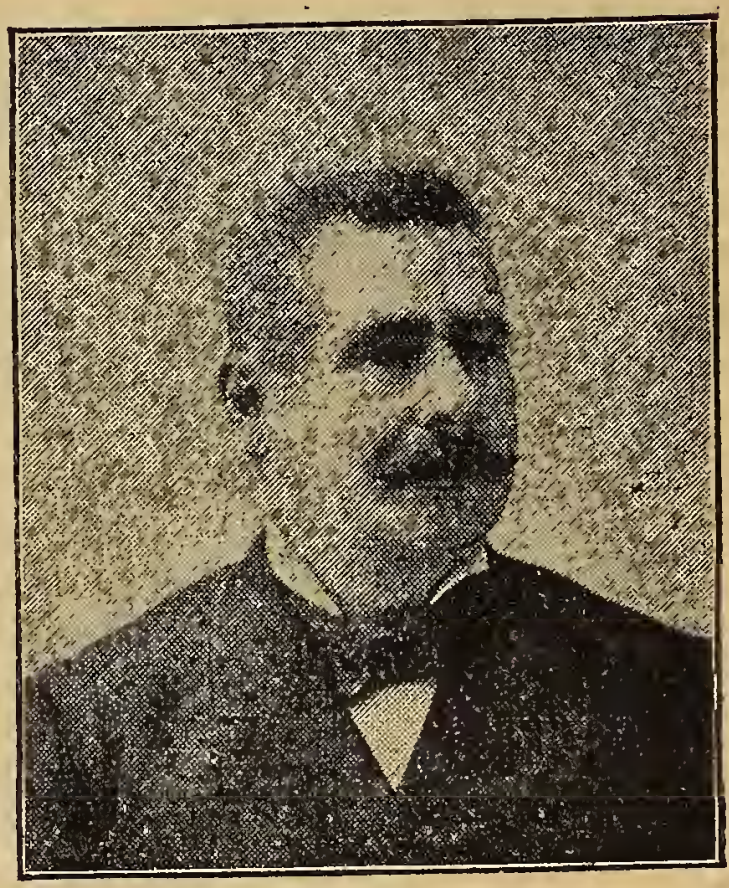

RÉPUBLICAIN.

Né aux Essarts (Vendée,) 8 avril 1843.

Propriétaire. Conseiller d'arrondissement 1880. Couseiller général depuis 1883.

Elu en 1889, par 8415 voix.

Réélu en 1893, par 9469 voix, contre 7940 à M. Vernhes, avocat, conservateur.

95, Rue du Bac.

VENDÉE, La Roche-sur-Yon (2e circ.)

BOURGEOIS (Paul)

CONSERVATEUR.

Né à la Verrie, 6 mars 1827.

Docteur-médecin. Maire de la Verrie depuis 30 ans. Cons. gl depuis 1864. Député à l'Ass. natle de 1871. Réélu en 1876, 77, 81, 85, 89, par 11,727 voix.

Réélu en 1893, par 11,745 voix, contre 5366 à M. Valory le Ricolais, avocat, ancien Vice-Président de Préfecture, républicain.

6, Passage de la Madeleine.

VENDÉE, Arr. Sables d'Olonne (1re circ.)

BATIOT (Georges)

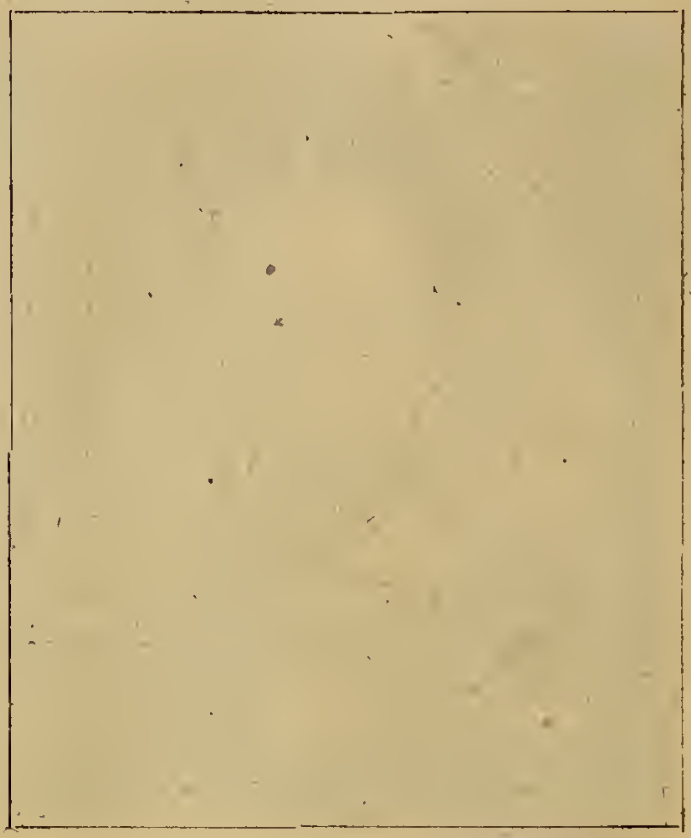

RÉPUBLICAIN.

Né à Talmont, (Vendée), 17 août 1845.

Maire de Talmont. Avocat, 1869-1876. Conseiller de Préfecture de la Vendée 1876-1889.

Elu pour la *première fois*, par 7128 voix, contre 6167 à M. de la Bassetière, conseiller général, député sortant, conservateur.

27, Rue Paul Lelong, (hôtel des Colonies).

VENDÉE, Arr. Sables d'Olonne (2e circ.)

DE BAUDRY D'ASSON (LÉON-ARMAND-CH.)

CONSERVATEUR.

Né à la Roche-Servière (Vendée).

Propriétaire. Conseiller général. Commandeur de l'ordre pontific. de St-Grégoire-le-Grand. Sportsman distingué.

Elu depuis 1876, 77, 81, 85, 89, par 10,550 v.

Réélu en 1893, par 8117 voix, contre 3694 à M. Voisin, cons. gén., rép., et 2140 à M. le Dr Palvadau, conservateur rallié.

VIENNE, *(6 députés)* Arr. Chatellerault

NIVERT (Albert)

RÉPUBLICAIN.

Né à Chatellerault, en 1843:
Propriétaire. Conseiller général. O. ✲. Ancien adjoint au 17e arrondis. de Paris. Rédacteur en chef du *Moniteur des Colonies*. Capitaine des mobilisés de la Vienne en 1870.

Elu en 1889, par 8094 voix. Réélu en 1893 par 7816 voix, contre 3292 à M. Krebs, socialiste, 1533 à M. Artaud démocrate et 609 à M. Poulet, socialiste. *8, rue Volney.*

VIENNE, Arrondissement de Civray

SERPH (Marc-Gusman)

CONSERVATEUR.

Né à Civray, 20 mai 1820.

Propriétaire. Eleveur.

Membre de l'Assemblée nationale 1871. Réélu depuis 1876, 77, 81, 85, 89, par 7189 voix.

Réélu en 1893, au scrutin de ballottage, par 6199 suffrages, contre 5912 à M. Brouillet, chef du cabinet de M. Cambon, Gouverneur-Général d'Algérie.

42, Rue de Bourgogne.

VIENNE, Arrondissement de Loudun

THONNARD-DU TEMPLE (Louis)

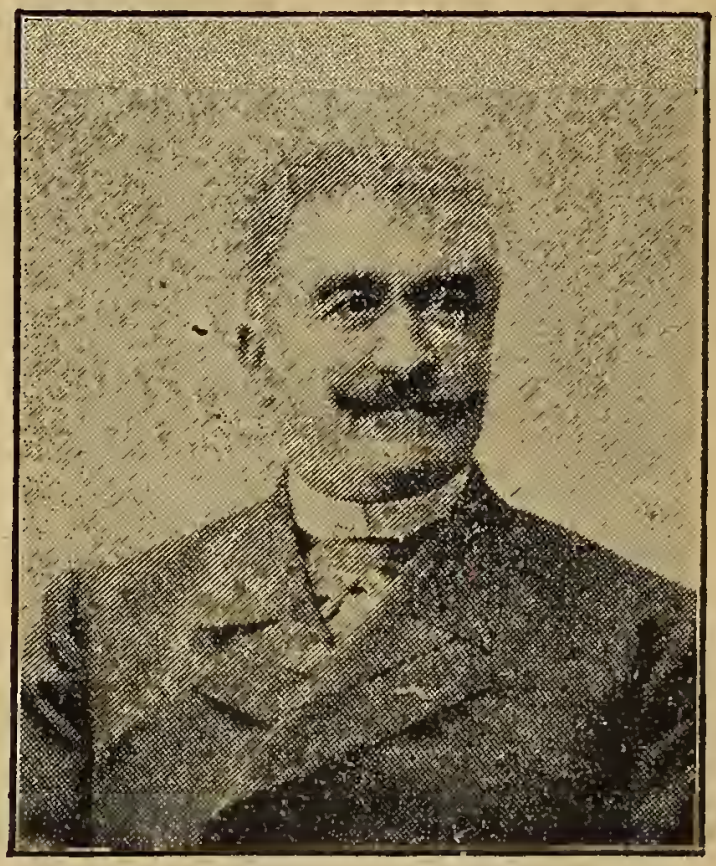

RÉPUBLICAIN.

Né à Loudun, 4 novembre 1848.

Propriétaire. Eleveur. Maire de Beuxes. Conseiller général. ✲. Propriétaire de haras. Président de la Société agricole de l'arrondissemt de Loudun.

Elu pour la *première fois* en 1893, au scrutin de ballottage, par 5080 voix, contre 4589 à M. le Baron de Soubeyran, député sort., conserv.

53, Avenue Bosquet.

VIENNE, Arrond. de Montmorillon

Baron DEMARÇAY (Marc-Auguste-Maurice)

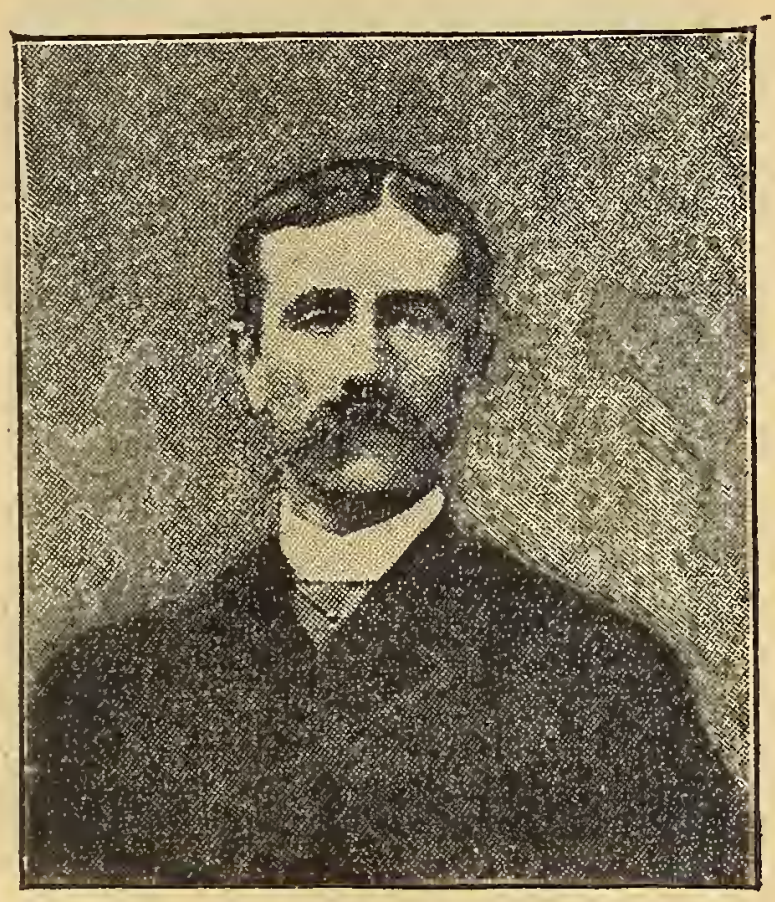

RÉPUBLICAIN.

Né à Paris, 26 octobre 1847.

Propriétaire. Eleveur. Conseiller général. Membre du Conseil supérieur des Haras. Officier de Mobiles. Campagne 1870. Anc. chef de cabinet de Ministres.

Elu en 1881. Echoue en 1885. Réélu en 1889, par 8782 v. Réélu en 1893, par 9526 v., c. 7623 à M. de Monplanet, anc. Inspect. des finances, conservateur. *54, Rue du Faub.-St-Honoré.*

VIENNE, Poitiers (1re circonscript.)

BAZILLE (Léon)

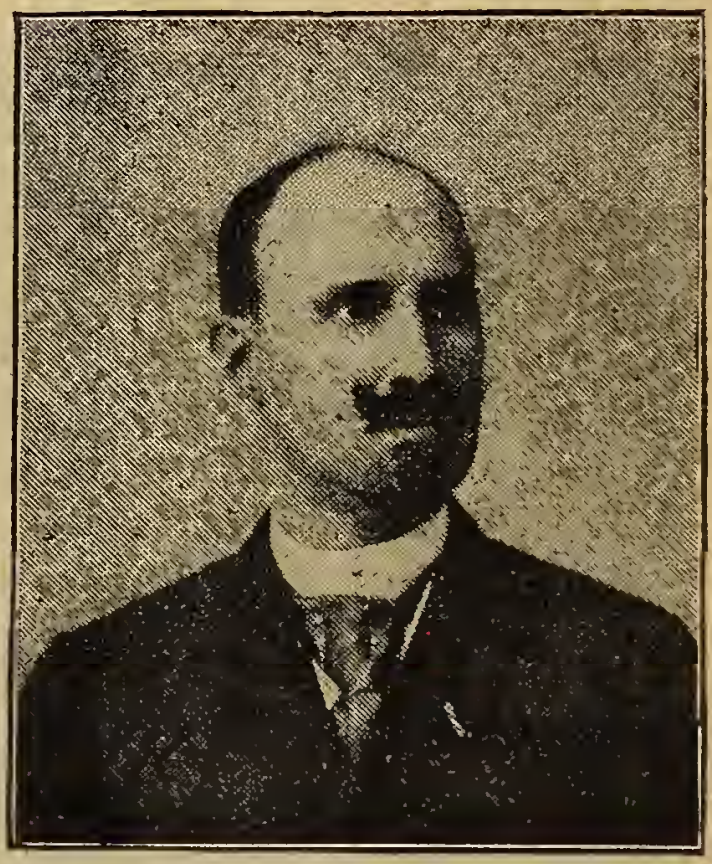

RÉPUBLICAIN INDÉPENDANT.

Né à Poitiers, 1er mai 1854.

Conseiller général. ✲. Avocat à la Cour. Dr en droit. Avocat au Conseil d'Etat et à la Cour de Cassation (1882-1892).

Elu en 1892 pour la *première fois*, élection partielle, en remplacement de M, de Touchimbert, décédé. Réélu ee 1893, par 6611 voix, 5656 à M. M. Mousset, conservateur.

90, Rue Saint-Dominique.

VIENNE, Poitiers (2e circonscript.)

DUPUYTREM (Raymond)

CONSERVATEUR.

Né à Poitiers, 9 septembre 1863.

Propriétaire.

Elu en 1889. par 8679 voix.

Réélu en 1893, par 8588 voix, contre 7694, données à M. Guillon, Conseiller général, républicain.

8bis, Rue de la Baume.

VIENNE-HAUTE, *(5 députés)* Arr. Bellac

VACHERIE (Henri)

RÉPUBLICAIN RADICAL.

Né à Rancune (Haute-Vienne), 25 juin 1847.

Docteur-médecin 1872. Maire de Bellac et Conseiller général 1886. Aide-major auxiliaire à l'armée de la Loire. Campagne 1870.

Elu en 1889, par 9281 voix.

Réélu en 1893, par 8482 voix, contre 7563 à M. Gabiat, Conseiller général, républicain modéré.

8, Cité Bergère.

VIENNE-HAUTE, Limoges (1re circ.)

LABUSSIÈRE (Louis-Emile)

RÉPUBLICAIN RADICAL SOCIALISTE.

Né à Bénévent-l'Abbaye (Creuse), 2 mai 1853 Entrepreneur. Conseiller général. Ancien Maire de Limoges.

Élu pour la *première fois* en 1893, au scrutin de ballottage, par 9165 voix, contre 6541 à M. Félix Roussel, républicain libéral.

Cité Bergère, (hôtel de la Haute-Vienne).

VIENNE-HAUTE, Limoges (2e circ.)

GOTTERON (André-Antoine-Louis)

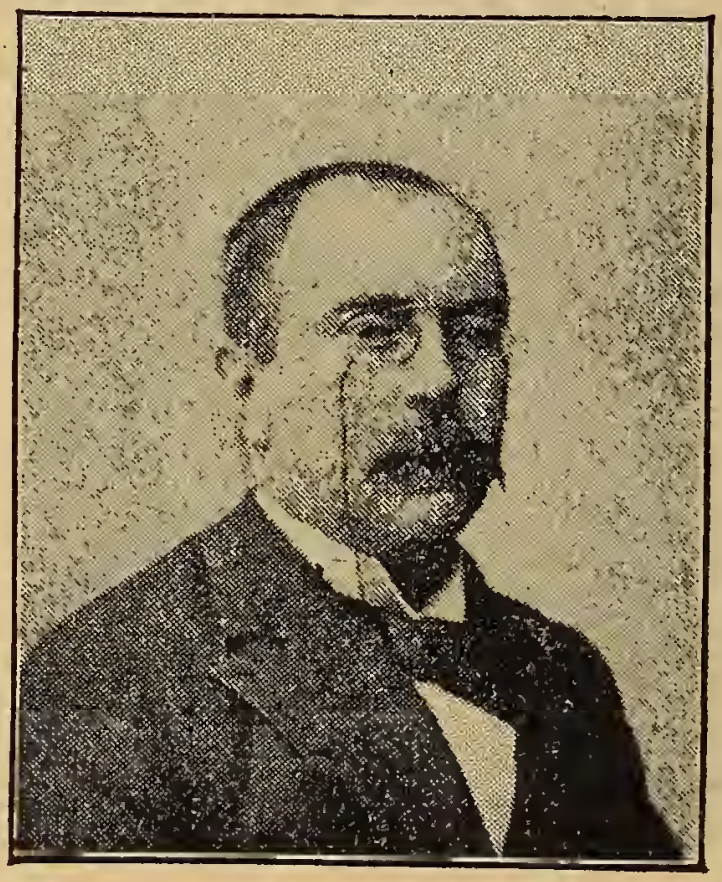

RÉPUBLICAIN.

Né à Aix-sur-Vienne, 11 mai 1849.

Avocat. Docteur en droit. Ancien Magistrat 1876-78. Fondateur du journal *La France centrale.*

Elu en 1889, par 7752 voix.

Réélu eu 1893, par 9548 voix, sans] concurrent.

40, Rue du Louvre.

VIENNE-HAUTE, Arr. de Rochechouart

CODET (Jean-Julien-Auguste)

RÉPUBLICAIN.

Né à St-Junien (Haute-Vienne), 24 juillet 1852. Industriel (papeterie). Licencié en droit. Ancien Sous-Préfet, 1879. Président honore de l'Union des fabricants de papier de France.

Elu en 1882, élection partielle, par suite du décès de M. Pouliot. Echoua en 1885. Elu en 1889, dans une élection partielle, en remplacement de M. Puyboyer, décédé. Réélu en 1893, p. 6951 v., sans concur. *36, Rue Ballu.*

VIENNE-HAUTE, Arr. de St-Yrieix

LAVERTUJON (André-Henri)

RÉPUBLICAIN.

Né à Périgueux, 19 avril 1855.

Publiciste. Licencié en droit. Ancien Chef de cabinet de M. Raynal. Sous-secrétaire d'Etat aux Travaux publics (1880). Collaborateur au *Rappel* et au *Petit Parisien*. Fondateur du *Petit Centre* à Limoges, 1882.

Elu en 1889. Réélu en 1893, par 6933 voix, contre 2884 à M. Rondaux, radical socialiste.

23, Rue de St-Pétersbourg.

VOSGES *(5 députés)*, Épinal (1re circ.)

KRANTZ (Charles-Camille-Julien)

RÉPUBLICAIN.

Né à Dinozé (Vosges), 24 août 1848.

Ingén[r] des Manufactures de l'Etat. Professeur à l'Ecole des Ponts et chaussées. O. ✲. Elève de l'Ecole polytech. (1868-70). Lieutent auxil. d'Artill Camp. 1870. Chef de cab. du Comm[re] g[l] de l'Exposit. univers. 1878. Maître de requêtes Cons. d'Etat 79-91. Comm[re] g[l] de l'Exposition de Chicago. (Sect. f[cse]). Député dep. 1891. Réélu 1893 p. 6936 v., c. 458 à M. Parisot, candt agric.

226, Boulevard Saint-Germain.

VOSGES, Épinal (2e circonscript.)

BOUCHER (Henry)

RÉPUBLICAIN.

Né à Bruyères, 19 septembre 1847.

Manufacturier. Conseiller général depuis 1880. Capitaine au 58e Régt de Mobiles. Campagne 1870, Vosges, Loire, Est. Interné en Suisse. Membre de la Chambre de Comm. Membre du Conseil supér. de l'Agriculture. Economiste.

Elu en 1889, par 6121 voix. Réélu en 1893, par 7793 v., c. 260 à M. J. Bouché, conserv.

9, Rue Mazarine.

VOSGES, Arrond. de Mirecourt

MOUGIN (André-François-Xavier)

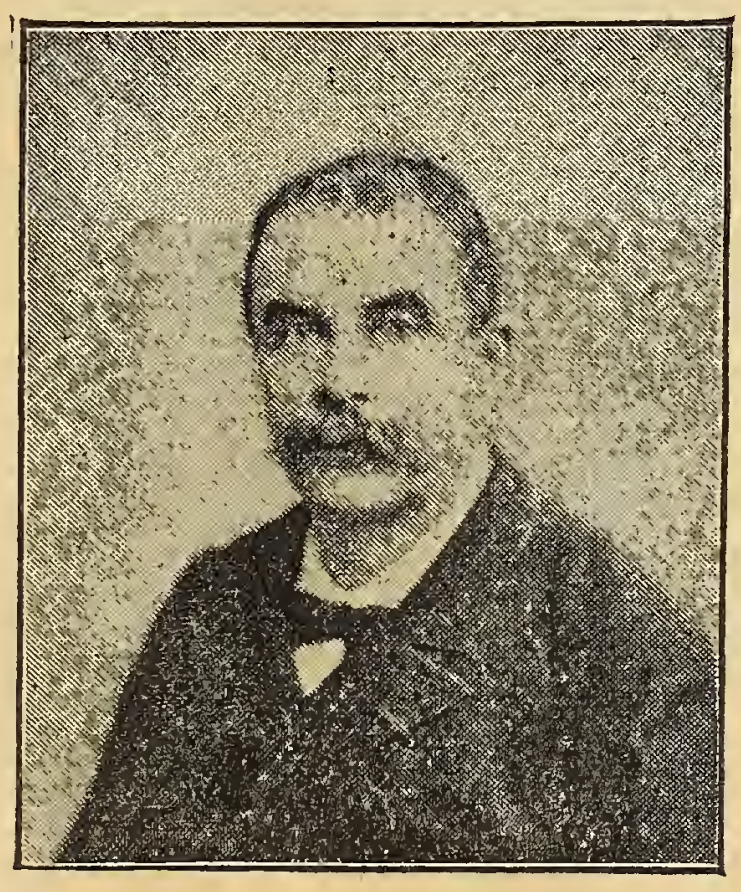

RÉPUBLICAIN.

Né à Pont-à-Mousson, 14 juin 1837.

Directeur de la verrerie de Portieux. Anc. Maire. Conseiller général 1877. ✲. Vice-Président de la Chambre syndicale des Verriers de France.

Elu en 1889, par 8371 voix.

Réélu en 1893, par 10,330 suffrages, sans concurrent.

21, Rue Soufflot.

VOSGES, Arrond. de Neufchâteau

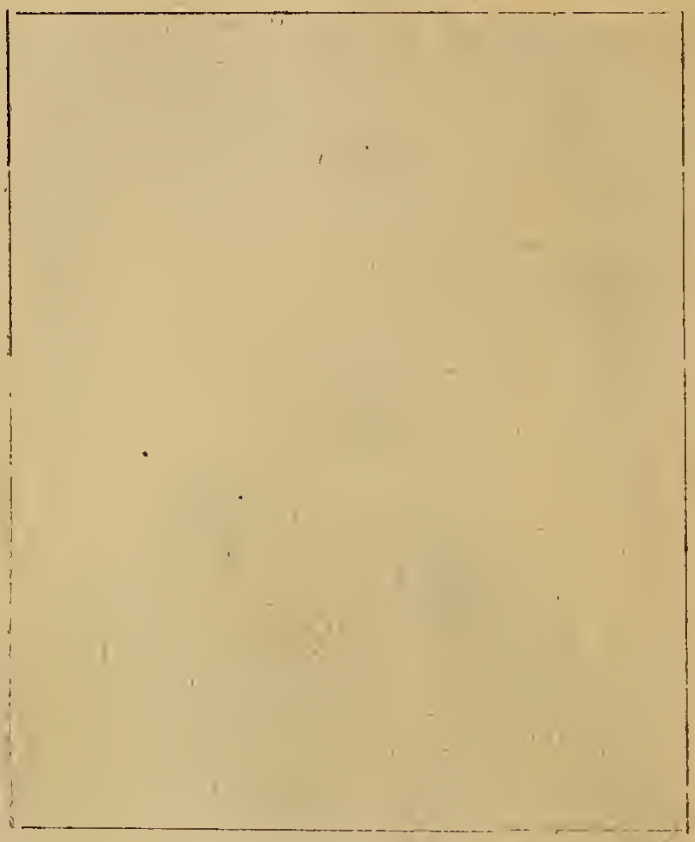

VOSGES, Arr. de Remiremont

MÉLINE (Félix-Jules)

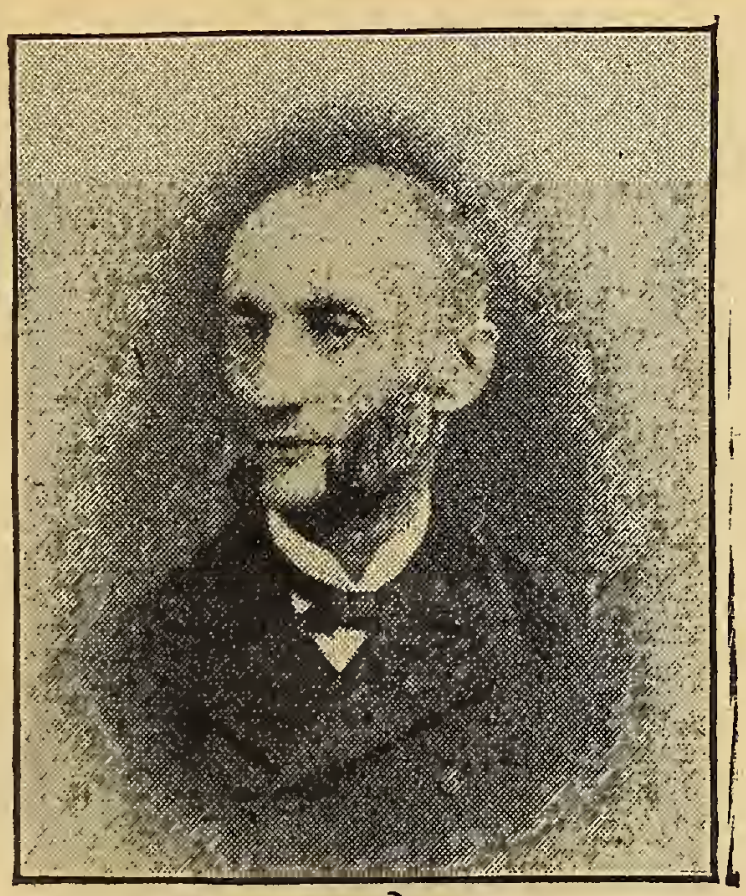

RÉPUBLICAIN.

Né à Remiremont, 20 mai 1838. Avocat. Conseiller général. Adjoint au Maire du 1er Arroudisst de Paris après le 4 sept. Membre de la Commune, aussitôt démissionnaire. Elu député en 1872-1876. Sous-secrétaire d'Etat à la Justice 1876. (Cabinet Jules Simon.) Réélu 1877. Ministre de l'Agriculture. (Cabinet Ferry, Fevrier 1883-85. Fondateur de l'Ordre du Mérite Agricole. Réélu en 1885. Président de la Chambre 1888. Réélu en 1889 (8238 voix). Réélu en 1893 par 11,338 voix, sans concurrent. Protectionniste.

4, Rue de Commaille

VOSGES, Arr. de St-Dié (1re circ.)

FERRY (Charles)

RÉPUBLICAIN.

Né à St-Dié, 28 mai 1834. Propre. Cons. gl des Vosges. Licencié en droit. Anc. chef de cab. de Gambetta à l'Intérr 1870. Anc. Préfet 1871, Hte-Garonne 1873. Député 1881, *id.* 1885. Sénateur des Vosges de 1888-1891, époque à laquelle il céda son siège à Jules Ferry, son frère. Réélu député en 1893, par 7743 voix, contre 4027 à M. Claude, conseiller général, rallié.

1, Rue Bayard.

VOSGES, Arr. de St-Dié (2e circ.)

MARCILLAT (Paul-Michel)

RÉPUBLICAIN.

Né à Plainfaing (Vosges), 21 novembre 1849.
Brasseur. Conseiller général. Maire de Plainfaing. ❦.

Elu pour la *première fois* en 1893, par 5119 voix, contre 3091 à M. Kelsch, industriel, républicain, et 1569 à M. Lyonnais, ancien député de Seine-Inférieure, républicain.

1. Avenue de Tourville

YONNE *(6 députés)*, Auxerre (1re circ.

DOUMER (Paul)

RÉPUBLICAIN RADICAL.

Né à Aurillac, 22 mars 1857.

Avocat. Publiciste. Ancien Chef de cabinet M. Floquet, Président de la Chambre.

Député de l'Aisne 1888. Non réélu en 1[illegible]
Elu en octobre 1890, député de l'Yonne remplacement de M. Laffon, décédé.

Réélu en 1893, par 7675 voix, contre 57 M. Denormandie, avoué à Paris, rallié.

15, Boulevard Suchet.

YONNE, Auxerre (2e circonscript.)

MERLOU (Pierre)

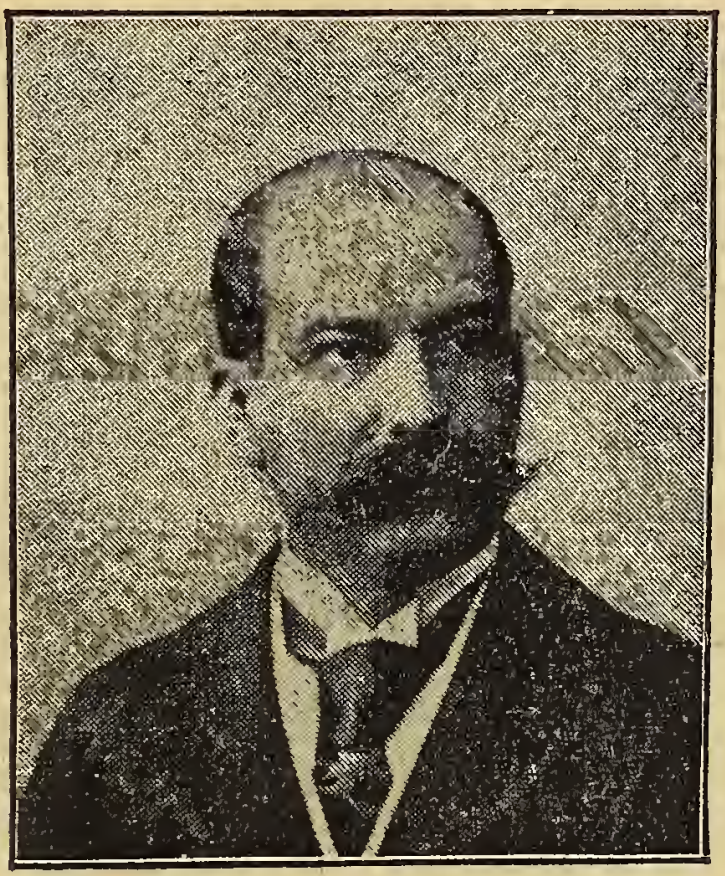

RÉPUBLICAIN RADICAL.

Né à Denguin (Basses-Pyrénées), 18 février 1849. Docteur-médecin. Maire de St-Sauveur. Conseiller général depuis 1880.

Elu en 1889, par 7926 voix. Membre de la Commission du Budget.

Réélu en 1893, par 7258 voix, contre 3027 à M. Chambon, directeur du journal *La Bourgogne*, conservateur.

73, Rue du Rocher.

YONNE, Arrondissement d'Avallon

FLANDIN (Etienne)

RÉPUBLICAIN.

Né à Paris, premier avril 1853. Cons. g[l]. ✲. D[r] en droit. Chargé de Cours à l'Ecole de droit d'Alger (1880-82). Avocat G[l], Cour de Pau, 1882-87. Substitut du Proc. G[l], Cour de Paris 1887-89. Proc. G[l], Alger 1889-93. Nombreux ouvr. de juridiction. Elu pour la *première fois* en 1893, au scrutin de ballot., p. 5700 v., c. 4496 à M. Gallot, directeur du journal *l'Yonne*, radical. *96, Boulevard Malesherbes.*

YONNE, Arrondissement de Joigny

LOUP (Henri-Léon)

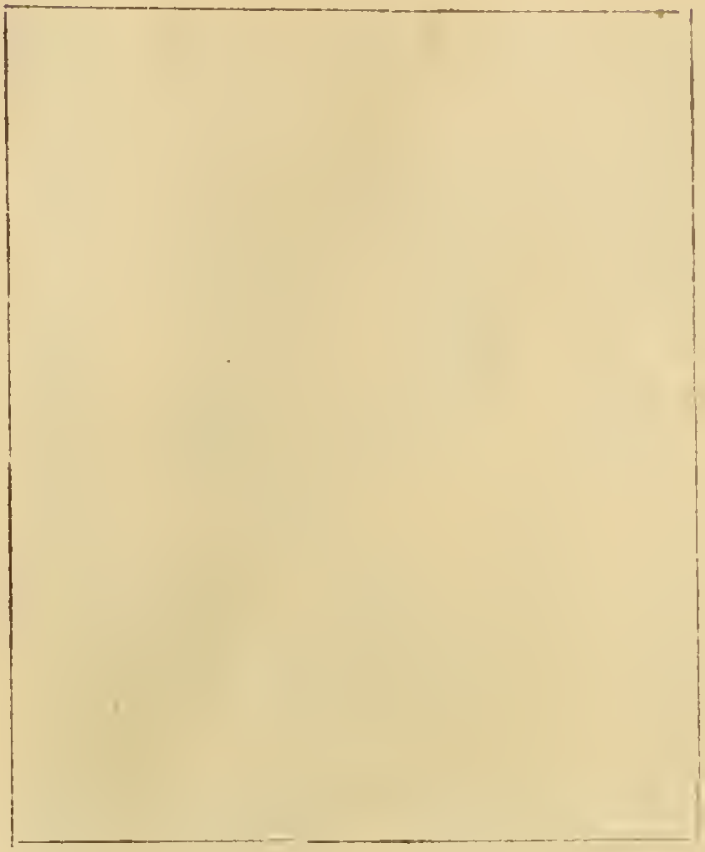

RÉPUBLICAIN RADICAL.

Né à Villeneuve-sur-Yonne, 21 juin 1846.

Propriétaire agriculteur. Maire de Bussy-en-Othe. Conseiller général depuis 1883.

Député depuis 1892, élection partielle, en remplacement de M. Dethou, élu sénateur.

Réélu en 1893 par 11,121 v., contre 336 à M. Leloup, taillandier, socialiste.

83, Rue de Rivoli (hôtel Ste-Marie).

YONNE, Arrondissement de Sens

BEZINE (Paul-Edmond)

RÉPUBLICAIN RADICAL.

Né à Molinons (Yonne), 11 juin 1854.

Propriétaire agriculteur et minotier. Conseiller général.

Elu pour la *première fois* en 1889, par 8715 voix.

Réélu en 1893, par 8805 voix, contre 4923 à M. Gibez, propriétaire, rallié, et 349 à M. Nivard-Beauchamps, publiciste, socialiste, révisionniste. *15, Rue de Bourgogne.*

YONNE, Arrondissement de Tonnerre

RATHIER (JEAN)

RÉPUBLICAIN RADICAL.

Né à Chablis, 11 novembre 1859.

Propriétaire. Avocat. Conseiller général. Ancien Sous-chef de cabinet du Ministre des Postes et Télégraphes, 1886. Mission à Berne, à Berlin, à Bruxelles.

Elu en 1889, par 5359 voix.

Réélu eu 1893, par 5714 voix, contre 5238 à M. Archdéacon, propriétaire, cons. rallié.

27, Avenue de Tourville.

ALGÉRIE *(6 députés)*, Alger (1re circ.)

SAMARY

RÉPUBLICAIN RADICAL SOCIALISTE,

Né à Cette (Hérault), 7 février 1848.

Architecte. Cons. général. ✲. Anc. élève de l'Ecole centrale 1871. Ingénr-Architecte en chef de la ville d'Alger 1875-81 et du Gouvernemt gl de l'Algérie. Memb. du Cons. supr de l'Algérie.

Elu pour la *première fois* en 1893, au second tour, par 5090 voix, contre 4372 à M. Letellier, député sortant, républicain.

2, Rue Corvetto.

ALGÉRIE, Alger (2e circonscription)

BOURLIER (Nicolas-Charles)

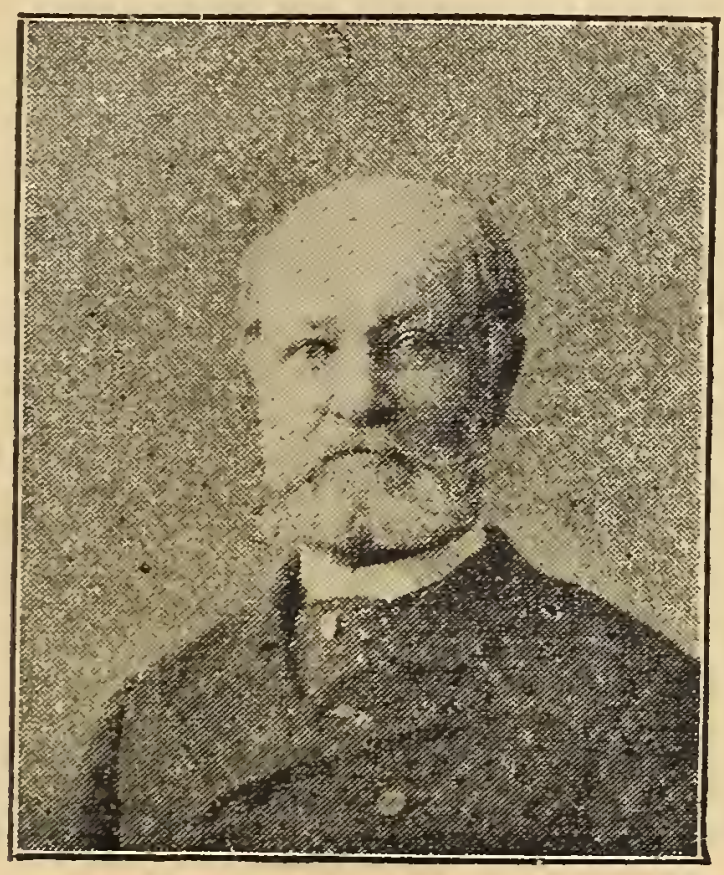

RÉPUBLICAIN.

Né à Langres, 5 avril 1830

Propriétaire. Docteur-médecin. Conseiller gl ✲. I. ❦. Dr-ès-sciences. Anc. Professr à l'Ecole de Médecine d'Alger.

Elu en 1885, pour la *première fois*. Réélu en 1889, par 5280 voix.

Réélu en 1893, au second tour, par 5428 voix, contre 5210 à M. Gueirouard.

5, Rue Raynouard, (Paris-Passy).

ALGÉRIE, Constantine (1re circ.)

THOMSON (Gaston-Arnould-Marie)

RÉPUBLICAIN.

Né à Oran, 29 janvier 1848.

Publiciste. Ancien Rédacteur à *La République française* avec Gambetta.

Député depuis 1877, 1881, 1885, 1889, par 4723 suffrages.

Réélu eu 1893, par 4028 voix, contre 3792 au Lieutenant-Colonel Cor, républicain.

13, Rue Daru.

ALGÉRIE, Constantine (2e circ.)

FORCIOLI (Dominique)

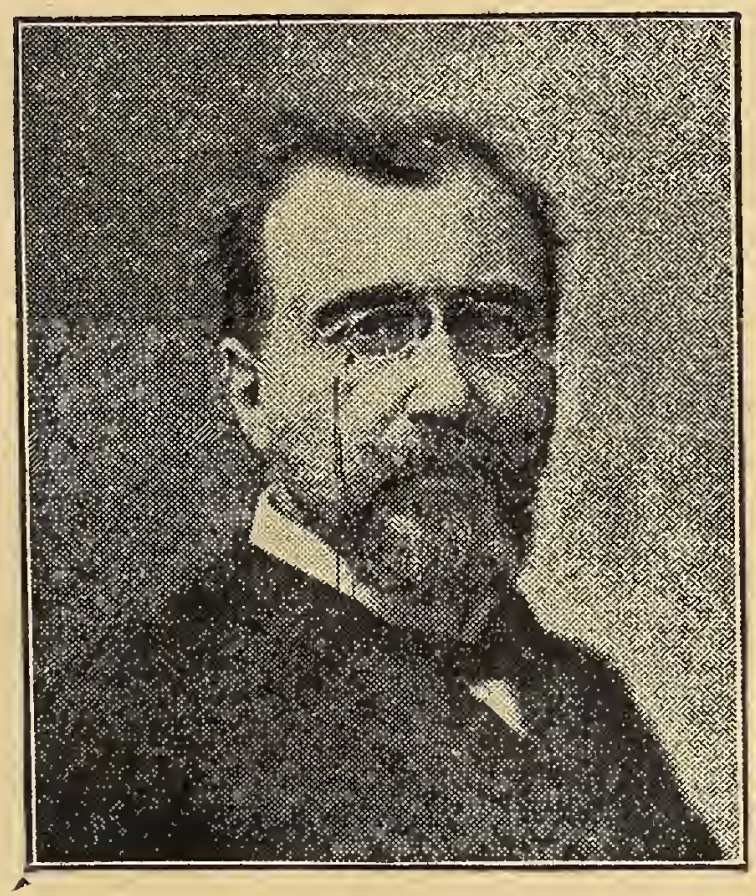

RÉPUBLICAIN RADICAL.

Né à Ajaccio, 5 avril 1836.

Avocat. Ancien Sénateur de Constantine.

Elu député en 1889, comme radical, socialiste, révisionniste, par 4020 voix.

Réélu en 1893, par 3753 voix, contre 2899 à Sivry, républicain, et 15 à M. Boquet.

79, Rue de Rennes.

ALGÉRIE, Oran (1re circonscription)

SAINT-GERMAIN (Marcel)

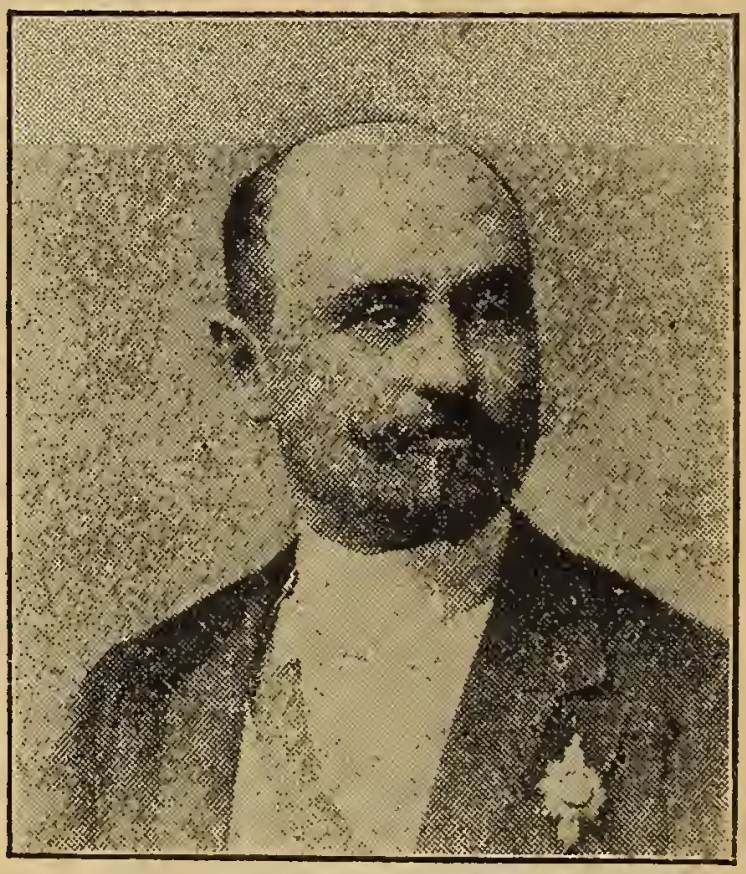

RÉPUBLICAIN INDÉPENDANT.

Né à Alger, 31 janvier 1853.

Avoué à Oran 1884. Cons. mun. et 1er adj. au Maire d'Oran 1886 et 1888. Avocat à la C. d'Appel de Paris 1880. Elu Député en 1889 par 4267 v. 2 fois Secrét. de la Chambre des Députés. Réélu en 1893 p. 3188 v. contre 2198 à M. Barriat, anc. Vice-Présid. du Tribun., républ. lib. Réélu Secr. de la Chambre au début de la législ. de 1893.

19, rue Duphot.

ALGÉRIE, Oran (2e circonscription)

ETIENNE (Eugène).

RÉPUBLICAIN.

Né à Oran, 15 Décembre 1844. Anc. Inspectr gén. de l'Exploit. des Chemins de fer de l'Etat. Député depuis 1881, 1885, 1889 (6000 v.). Secrét. de la Chambre, 1882-87. Ss-Secrét. d'Etat des Colonies (Cab. Rouvier 1888) *id.* (Cab. Tirard 1889) *id.* (Cab. Freycinet 1890). Vice-Présid. de la Chambre 1892. Réélu député en 1893 par 7010 v. sans concurr. Elu Vice-Présid. de la Chambre 1894. *67, Avenue d'Antin.*

COLONIES, (*10 dép.*) Cochinchine Fç^se

LE MYRE DE VILERS

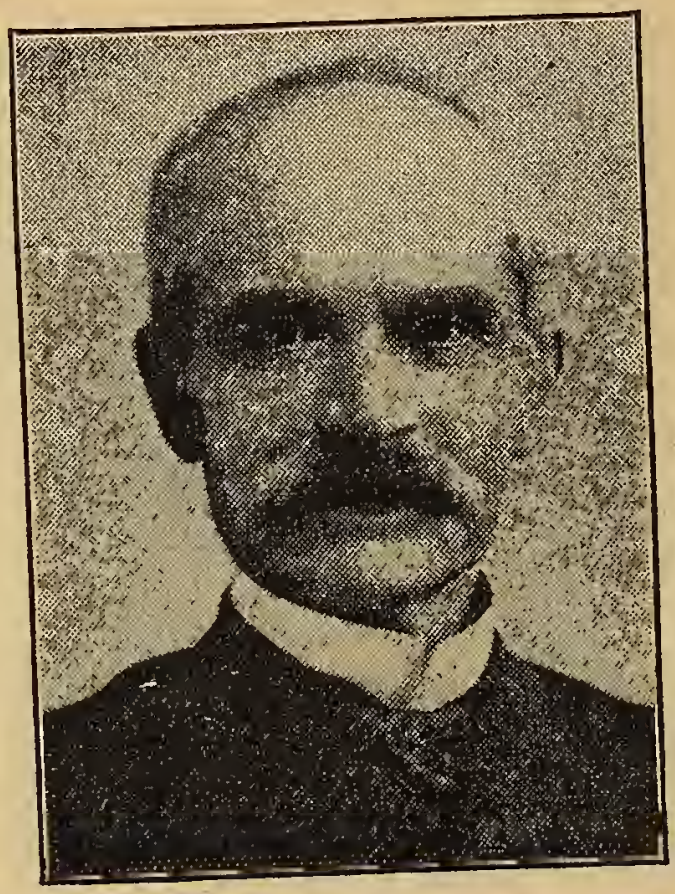

RÉPUBLICAIN.

Né à Vendôme (Loir-et-Cher) 17 Février 1833. G. O. ✲. Ecole nav. 1849. Enseigne 1855. Démiss^re 1861. Préfet d'Alger 1869. Reprit du serv. en 1870. Off. d'ordonn. de l'amiral La Roncière. Siège de Paris. Préf. de la H^te-Vienne 1873. Direct. des Aff^res civiles de l'Algérie. C^er d'Etat 1877. Gouv^r de la Cochinchine 1879. Min. plénipot^re à Hué. Résid^t G^l à Madagascar 1886. Dép. en 1889. Réélu en 1893 par 806 v. Mission à Bangkok, pour traiter de la paix.

3, rue Cambacérès.

COLONIES, Guadeloupe (1re circ.)

GERVILLE-RÉACHE

(GASTON-MARIE-SIDOINE-THÉONILE)

RÉPUBLICAIN, RADICAL.

Né à la Pointe-à-Pitre, 23 août 1854.

Avocat à la Cour d'appel de Paris. D'abord professeur de philosophie à Haïti.

Elu pour la *première fois* en 1881, 1885, 1889 (4230 voix).

Réélu en 1893 par 5900 voix.

62, rue Claude Bernard.

COLONIES, Guadeloupe (2e circ.)

ISAAC (Auguste)

RÉPUBLICAIN.

Né à la Pointe-à-Pitre, 11 mars 1855.

Docteur-médecin 1879. Conseiller général 1881. Conseiller municipal de la Pointe-à-Pitre. L'un des fondateurs du journal républicain *Le Progrès de la Guadeloupe.*

Elu pour la *première fois* en 1893, au second tour de scrutin, par 5788 voix, contre 4378 à M. Légitimus, républicain.

5, rue Sainte-Beuve.

COLONIES, Guyane

FRANCONIE (Paul-Gustave)

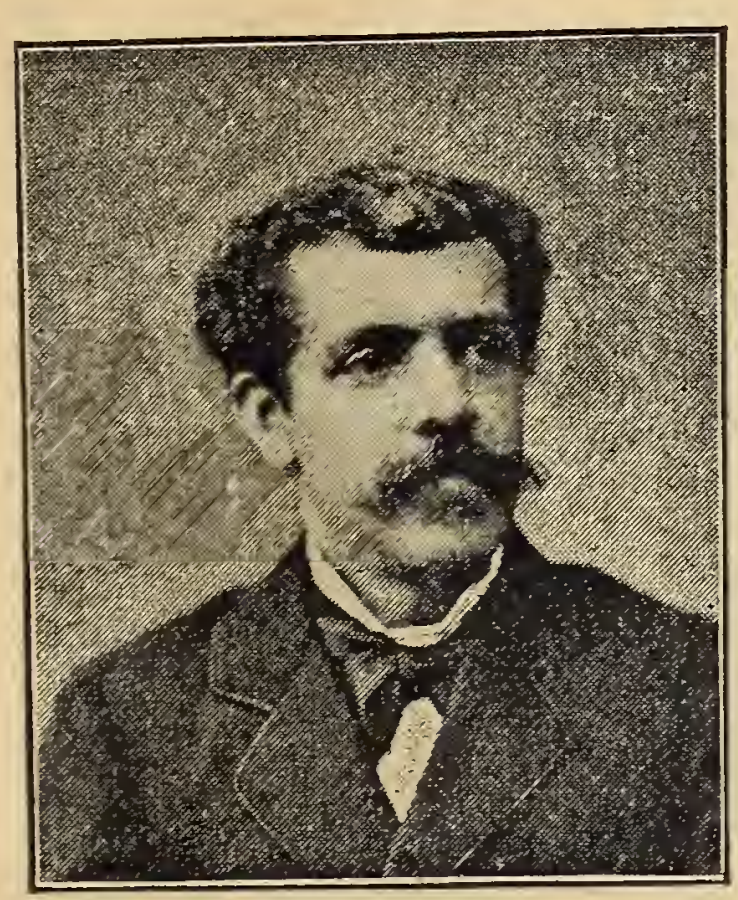

RÉPUBLICAIN, RADICAL.

Né à Cayenne, 15 janvier 1845.

Ancien négociant à Cayenne.

Député depuis 1885. Réélu en 1889.

Réélu en 1893, au second tour de scrutin par 1360 voix, contre 745 à M. Pindard.

16, rue Saint-Augustin, à Asnières (Seine).

COLONIES, Inde Française

PIERRE-ALYPE

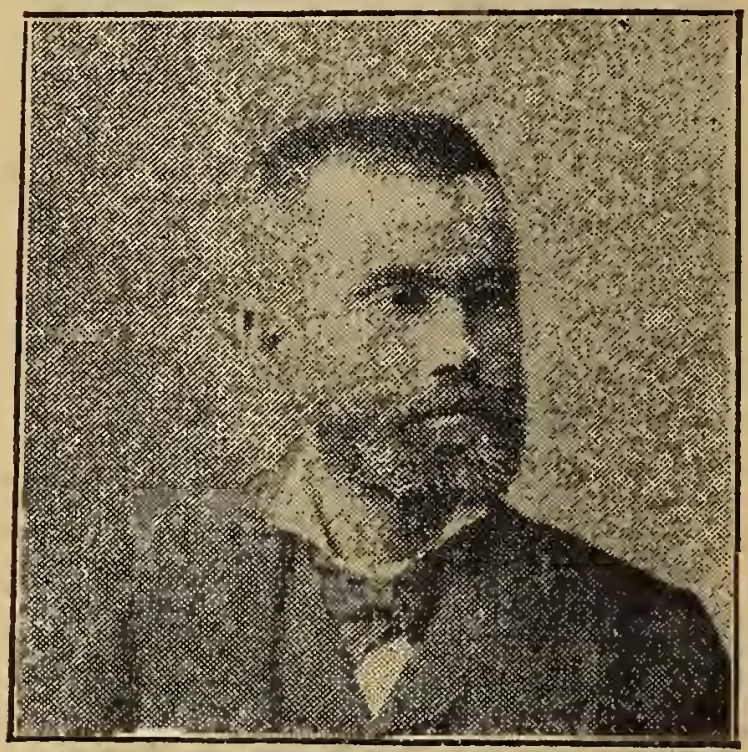

RÉPUBLICAIN.

Né à St-André (Réunion), 24 février 1846.

Publiciste. Très au courant des questions coloniales. Député depuis 1881. Réélu en 1885, en 1889 par 22174 voix.

Réélu en 1893, par 26,175 voix, contre 17079 voix données à M. Paul Bluysen, publiciste, républicain

7, *rue Guy-Patin.*

COLONIES, Martinique (1re circ.)

DEPROGE (Louis-Joseph-Ernest)

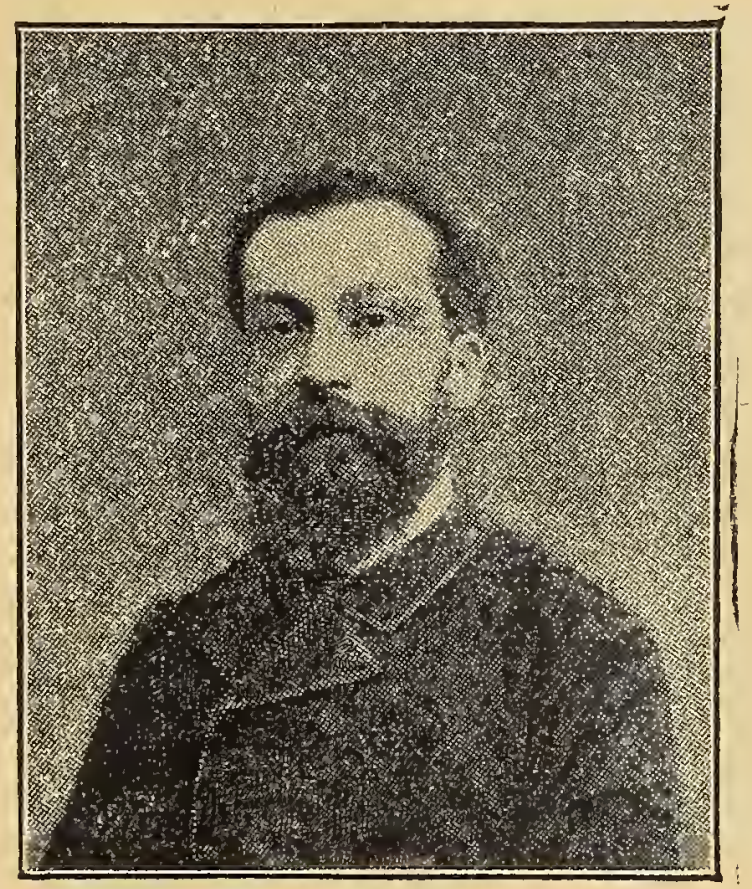

RÉPUBLICAIN, RADICAL.

Né à Fort-de-France (Martinique), 5 août 1850. Avocat. Publiciste. Ancien Conseiller général. Député depuis 1882. Réélu en 1885, 1889 par 2643 voix.

Réélu en 1893, au scrutin de ballottage, par 3052 voix, contre 2061 à M. Duquesnay Osman, républicain.

21, rue Decamps, Paris-Passy.

COLONIES, Martinique (2e circ.)

CÉSAR-LAINÉ (GEORGES)

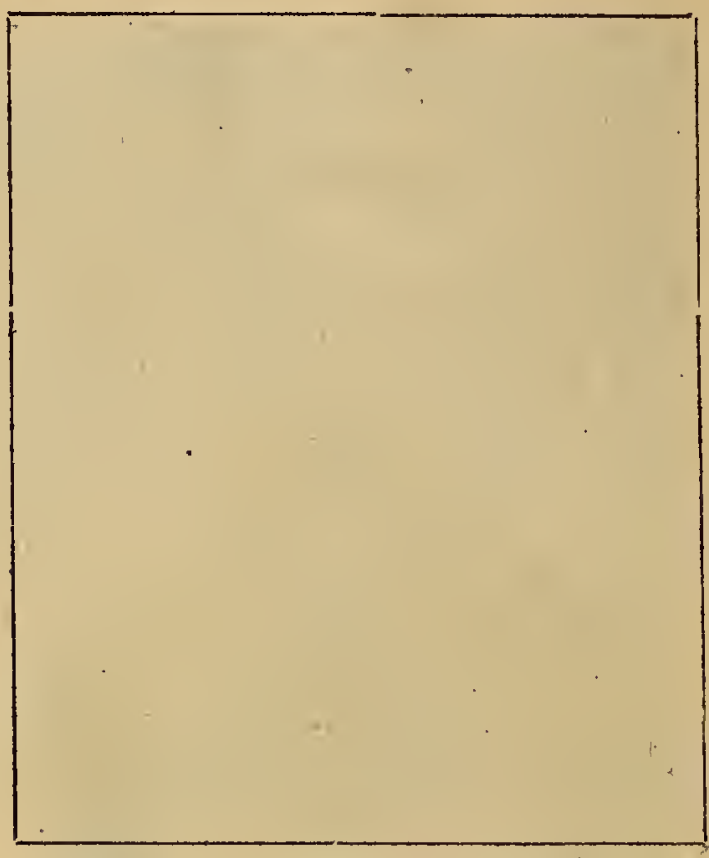

RÉPUBLICAIN, RADICAL.

Né à La Martinique en 1846.

Publiciste. Maire de Saint-Pierre, 1886. Conseiller général. Collaborateur au *Bien Public*, à *La Marseillaise*, au *Mot d'Ordre*, à la *Justice*. Rédacteur en chef du journal *Les Colonies* à la Martinique.

Elu pour la *première fois* en 1893, au second tour de scrutin, par 3582 voix, contre 607 à M. Nicole, républicain.

11, rue du Sommerard.

COLONIES, Réunion (1re circ.)

BRUNET (Louis)

RÉPUBLICAIN.

Né à la Réunion, 23 juillet 1847.

Publiciste. Conseiller général. Engagé volontaire, campagne 1870.

Elu pour la *première fois* en 1893 par 4976 voix, contre 3172 à M. Leroy, député sortant.

14, rue d'Hauteville.

COLONIES, Réunion (2e circ.)

DE MAHY (FRANÇOIS, CÉSAIRE)

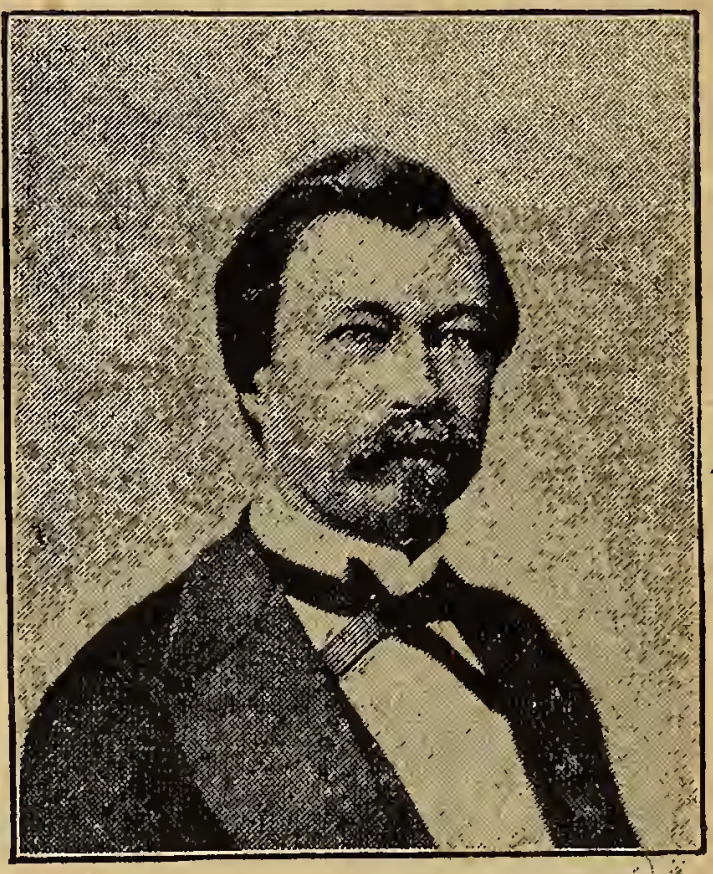

RÉPUBLICAIN.

Né à Saint-Pierre (Réunion) 22 juillet 1830. Docteur-Médecin. Membre de l'Assemblée Natle 1871. Réélu 1876, 1877, 1881. Ministre de l'Agriculture (1882 Cab. Freycinet) *id.* (Cab. Duclerc) *id.* (Cab. Fallières 1883). Intérim de la Marine, dans ce cab. Réélu en 1885. Questr de la Chambre. Min. de la Marine (cab. Tirard 1887). V.-Présidt de la Chambre. Réélu en 1889. V.-Présidt de la Cham. Réélu en 93 p. 7809 v.c. 5293 à M. Le Vigoureux. V.-Présidt de la Chambre 94. *37bis r. de Bourgogne.*

COLONIES, Sénégal

COUCHARD (Jean-Pierre-Jules)

RÉPUBLICAIN.

Né à Sainte-Foy-la-Grande (Gironde), 19 juillet 1848. Avocat. Maire de Saint-Louis. Conseiller général. Succède à l'amiral Vallon qui ne s'est pas représenté. Elu pour la *première fois* en 1893, au scrutin de ballottage, par 2428 voix, contre 470 à M. Crespin, républicain, 19 à M. Gasconi, ancien député, républicain.

22, rue de la Trémoïlle.

Secrétaire Général de la Présidence de la Chambre des Députés

PIERRE (Eugène-Adolphe-Marie).

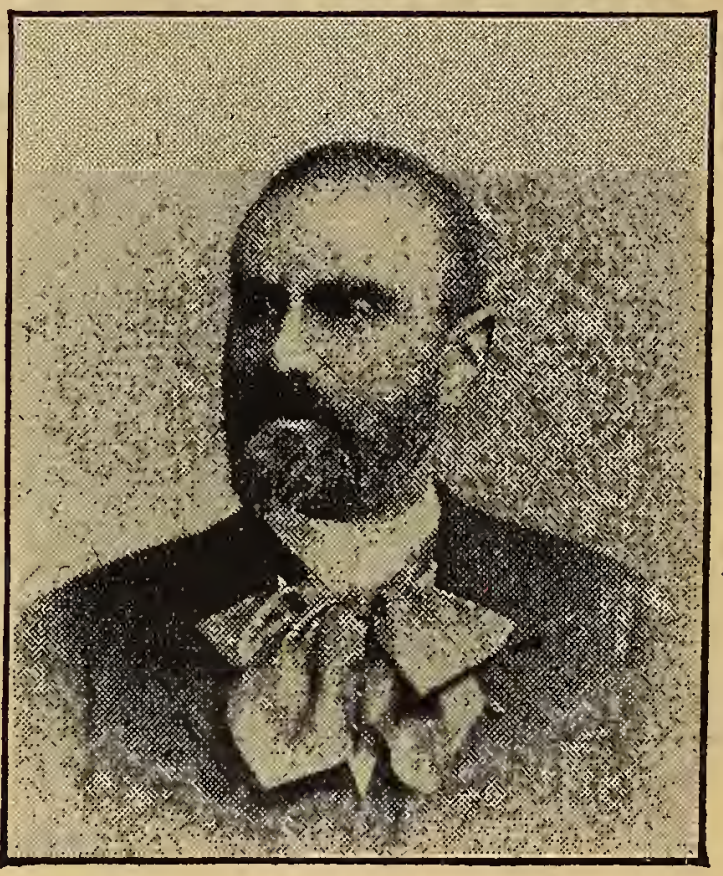

Né à Paris, 16 Novembre 1848.

Officier de la Légion d'honneur, Officier de l'Instruction publique, Grand-Officier de l'Annam, Commandeur du Danebrog de Danemark, Commandeur de l'Etoile polaire de Suède, Commandeur du Trésor Sacré du Japon et autres Ordres Etrangers.

Ancien Elève du Lycée Saint-Louis ; se préparait à l'Ecole Normale Supérieure (lettres)

quand la mort de son père, fonctionnaire de la Chambre, le détermina à entrer dans l'administration de cette Assemblée.

Attaché à la Présidence, 1866. Secrétaire-Rédacteur, 1875. Chargé du service des travaux législatifs, 1879. Secrétaire général 1885.

Auteur de nombreux ouvrages parlementaires, entr'autres : *Histoire des Assemblées politiques en France*, 1877. *Code Manuel du Conseiller général*, 1880. *De la Procédure Parlementaire*, 1887. *Du pouvoir législatif en cas de guerre*, 1890. *Traité de Droit politique électoral et parlementaire*, 1893. *Code des Elections politiques*, 1893.

Au Palais-Bourbon.

Voyez page 53.

AUDE, Arr. de Castelnaudary

MARFAN (ANTOINE)

RÉPUBLICAIN.

Docteur-Médecin, Conseiller général pour le canton de Castelnaudary (Sud), Maire de Castelnaudary, ✲.

Elu le 20 mai 1894, élection partielle, en remplacement de M. Mir, nommé Sénateur, par 6741 voix, contre 64 à M. Massip, socialiste.

Voyez page 67:

BOUCHES-du-RHONE, Marseille
(1re Circonscription)
CARNAUD (MAXIMILIEN)

Voyez page 151.

EURE, Arr. de Bernay

FOUQUET (CAMILLE)

Voyez page 242.

LOIR-et-Cher, Arr. Romorantin

JULLIEN

TABLE ALPHABÉTIQUE

Numéros des Fauteuils occupés par MM. les Députés. (*Voir le plan.*)		Pages
270	Abeille.	179
350	Abel	530
65	Adam	367
3	Aillières (d')	422
46	Alasseur	264
145	Alicot	387
527	Amodru.	498
101	Arenberg (Prince d') . . .	96
451	Arène	110
567	Argeliès	497
259	Armez.	124
142	Arnous	85
78	Audiffred	246
497	Auricoste	278
356	Avez	474
250	Aynard	403

Fauteuils		Pages
398	Babaud-Lacroze	87
339	Balandreau	495
137	Balsan	215
246	Bansard des Bois	361
84	Barodet	438
211	Barthou	383
421	Bascou	188
284	Basly	564
51	Bastid	79
261	Batiot (Aristide)	538
541	Batiot (Georges)	540
576	Baudin	97
228	Baudry d'Asson	541
474	Baulard	478
336	Bazille	546
344	Beauquier	141
428	Bepmale	178
449	Bérard (Alexandre)	6
342	Bérard (Ernest)	402
439	Berdoly	382
105	Berger	448
226	Berne-Lagarde (de)	519
131	Bernis (comte de)	173
371	Berry	447
409	Berteaux	503
206	Bertrand	298
337	Bezine	564
233	Binder	446
445	Bischoffsheim	32
19	Bizarelli	149

Fauteuils		Pages
331	Bizot	4
520	Bizouart-Bert	116
304	Blanc (Henri)	254
171	Blanc (Louis)	145
116	Blanc (Pierre)	426
53	Boissy d'Anglas	147
383	Bony-Cisternes	376
256	Bory	82
320	Boucher	554
42	Boudenoot	369
400	Boudeville	352
237	Bouge	68
129	Bougère	286
457	Bourcy	95
273	Bourgeois (Jean-Baptiste)	231
82	Bourgeois (Léon)	294
11	Bourgeois (Paul)	539
263	Bourgoin	42
160	Bourlier	567
471	Bourrillon	279
376	Bovier-Lapierre	228
340	Boyer Antide	71
49	Boysset	413
311	Bozérian	243
266	Braud	91
150	Breton	480
429	Brice (Jules)	310
379	Brice (René)	210
310	Brincard	501
52	Brisson	450

Fauteuils		Pages
130	Broglie (Prince de)	303
554	Brousse	393
314	Brune	211
500	Brunet	579
123	Burdeau	396
107	Cabart-Danneville	288
300	Calvinhac	181
	Carnaud	67
181	Carpentier-Risbourg	334
387	Carquet	429
47	Casimir-Périer	49
574	Castelin	9
341	Castillard	46
503	Caussanel	60
113	Cavaignac	425
154	Caze (Edmond)	183
25	Cazenove de Pradine (de)	260
359	Cazes (Thierry)	186
162	Ceccaldi	106
413	César-Laîné	578
427	Chabrié	526
169	Chambige	374
536	Chandioux	325
189	Chantelauze	252
179	Chapuis	313
102	Charles-Roux	69
36	Charmes	81
519	Charonnat	50
182	Charpentier	250

Fauteuils		Pages
448	Charruyer.	92
566	Chassaing.	439
394	Chaudey	408
205	Chaulin-Servinière	307
118	Chautemps.	437
348	Chauvière	461
581	Chauvin	476
549	Chavoix	136
139	Chevallier (Emile)	~~368~~ 353
404	Chevillon	70
191	Christophle	359
63	Cibiel	62
435	Clament	133
411	Clapot	397
432	Clausel de Coussergues. . .	58
190	Clédou.	384
481	Cluseret	531
44	Cochery	268
14	Cochin (Denys)	445
62	Cochin (Henry)	338
172	Codet	551
524	Coget	345
298	Colbert Laplace (Comte de) .	76
570	Compayré	524
438	Constant	189
393	Cornudet	127
468	Cosmao-Dumenez	169
295	Cot	201
183	Couchard	581
274	Coudreuse	282

Fauteuils		Pages
296	Cousin.	203
354	Coutant	479
412	Couturier	400
88	Crémieux	175
360	Cros-Bonnel	205
444	Cuissart	8
553	Darlan.	275
361	Dauzon	273
537	David (Alban)	216
420	Decker-David.	184
407	Defontainé	331
368	Defumade.	130
473	Dejean.	237
293	Dejeante	470
31	Delafosse	78
531	Delanne	115
231	Delarue	15
177	Delaunay	484
335	Delbet.	492
81	Delcassé	43
	Delmas.	105
156	Delombre	21
239	Deloncle	22
115	Delpeuch	104
38	Deluns-Montaud	274
377	Demalvilain	212
70	Demarçay (Baron)	545
461	Denêchau	13
514	Denis	235

Fauteuils		Pages
547	Denoix.	138
539	Deproge	577
122	Derveloy	494
72	Deschanel.	160
168	Descubes	103
230	Desfarges	128
540	Deshayes	537
306	Desjardins.	11
330	Develle.	314
523	Deville.	7
507	Dindeau	35
434	Disleau.	508
483	Dorian.	245
83	Doumer	560
229	Doumergue	174
24	Douville-Maillefeu (Comte de).	512
138	Drake	221
454	Dron	348
167	Dubief.	418
12	Du Bodan	323
202	Dubois.	336
45	Dubost.	227
170	Duchasseint	379
419	Ducos	535
185	Dufaure	94
244	Dujardin-Beaumetz	54
472	Dulau	239
225	Dumas.	44
260	Dunaime	40
391	Dupon.	89

Fauteuils		Pages
207	Dupuy.	253
551	Dupuy-Dutemps.	523
373	Dupuytrem	547
505	Dussaussoy	368
484	Dutreix	51
39	Duval	433
125	Duvigneau	195
455	Eliez-Evrard	332
17	Elva (Comte d')	304
538	Escanyé	394
9	Etienne	571
544	Euzière	28
291	Faberot	451
40	Fannien	366
50	Farjon.	373
37	Faure (Félix)	483
143	Ferry	558
219	Fiquet.	513
430	Firino	12
374	Flandin	562
521	Fleury-Ravarin	401
200	Flourens	27
54	Forcioli	569
324	Fougeirol	34
372	Fould	390
186	Fouquet	151
504	Fournol	61
317	Franc	415

Fauteuils		Pages
477	François	518
344	Franconie	575
565	Frébault	444
403	Froment	511
423	Fruchier	24
532	Gacon	16
326	Gaillard	356
141	Galpin	424
94	Gamard	305
265	Garnier	90
525	Gasnier	262
534	Gaussorgues	176
447	Gauthier (de Clagny)	504
136	Gautier (René)	88
97	Gavini (Antoine)	107
287	Gavini (Sébastien)	108
187	Gellibert des Séguins	84
227	Gendre	139
433	Genet	404
27	Gérard (Baron)	72
104	Gervais	485
7	Gerville-Réache	573
109	Gévelot	360
209	Giguet	1
215	Gillot	414
431	Girard	377
572	Girodet	249
280	Goblet	435
144	Goirand	507

Fauteuils		Pages
234	Gonidec de Traissan (Comte le)	213
388	Gotteron	550
352	Goujat	327
529	Goujon (Julien)	488
546	Goujon (Théophile)	190
522	Gourvil	165
557	Goussot	472
236	Grandmaison (de)	285
174	Gras	146
48	Graux	372
561	Grousset	455
292	Groussier	449
462	Gruet	192
469	Guéneau	112
498	Guérin (Lieut.-Col.)	293
490	Guesde	347
333	Guichard	398
467	Guieysse	318
425	Guignard	280
79	Guillemaut	417
307	Guillemet	536
450	Guillemin	330
166	Guyot-Dessaigne	375
325	Hainsselin	354
440	Harriague	381
516	Hayez	335
213	Hémon	168
392	Henrion	312
212	Herbet	3

Fauteuils		Pages
22	Hérissé (Le)	209
73	Horteur	430
405	Hovelacque	456
56	Hubbard	500
289	Hugues (Vicomte d')	25
491	Hugues (Clovis)	468
495	Hugues (François)	10
	Huguet	143
96	Hulst (d')	163
562	Humbert	460
415	Isaac	574
465	Isambart	152
401	Isambert	158
542	Iung (Général)	337
318	Jacquemin	117
282	Jacques	458
555	Jaurès	520
111	Jonnart	371
513	Jouffray	229
194	Jouffroy d'Abbans (Comte de)	142
351	Jourdan (Joseph)	529
217	Jourdan (Louis)	277
571	Jourde	193
134	Juigné (Comte de)	261
151	Jaluzot	326
124	Jullien	242
328	Jumel	238

Fauteuils		Pages
1	Kergariou (de)	121
35	Kerjégu (de)	170
453	Krantz.	553
509	Labarthe	57
463	Labat	191
327	La Batut (de)	132
61	La Bourdonnaye (Vicomte de).	284
414	Labussière	549
390	Lachièze	272
558	Lacombe	80
87	Lacôte	131
218	Lacretelle (de)	419
163	Lacroix	265
90	La Ferronays (Marquis de). .	256
208	Lafont	380
410	Lagnel.	66
285	Lamendin.	365
60	Lanjuinais (Comte de) . . .	321
366	Lannelongue	185
18	Lannes de Montebello . . .	297
26	La Noue (Vicomte de) . . .	125
406	La Porte (de)	509
573	Laporte (Gaston)	328
58	Largentaye (de)	118
93	La Rochefoucauld, Duc de Doudeauville	421
29	La Rochejaquelein (Marquis de)	506
30	Laroche-Joubert	83
552	Laroze.	199

Fauteuils		Pages
106	Lascombes	59
110	Lasserre	525
140	Lasteyrie (de)	102
103	Laurençon	26
476	Lavertujon	552
385	Laville	378
120	Lavy	467
108	Lebaudy	499
157	Lebon (André)	510
446	Lebon (Maurice)	489
384	Le Borgne	164
380	Lebret	73
526	Lebrun	409
91	Le Cerf	123
41	Lechevallier	490
502	Le Clec'h	322
180	Leconte	218
501	Le Coupanec	319
193	Leffet	219
418	Lefoullon	475
192	Le Gavrian	341
264	Leglise	236
257	Legludic	420
245	Legoux-Longpré	74
33	Legrand	291
158	Legras	481
178	Le Mare	289
195	Lemercier (Comte)	93
184	Lemire	339
370	Le Moign	120

Fauteuils		Pages
74	Le Myre de Vilers	572
556	Lepez	350
165	Leroy (Arthur)	113
479	Leroy (Ernest)	516
242	Leroy (Modeste)	153
528	Lesage	99
277	Le Senne	463
442	Leteurtre	487
494	Le Troadec	122
478	Levecque	514
375	Leveillé	443
338	Levet	244
135	Levis-Mirepoix (Comte de) .	357
55	Leydet	64
128	Leygue	180
322	Leygues (Georges)	276
466	Lhopiteau	156
77	Linard	39
175	Lockroy	452
240	Loriot	155
92	Lorois	324
475	Loup	563
67	Loyer	342
299	Luce de Casabianca	109
10	Mackau (Baron de)	358
281	Magnien	411
201	Mahy (de)	580
16	Maillé (Comte de)	283
	Malausséna	31

Fauteuils		Pages
	Malzac	171
199	Mandeville	182
568	Marcel-Habert	502
252	Marcillat	559
117	Maret (Henry)	100
365	Marmottan	462
164	Martinon	126
312	Marty	52
254	Maruéjouls	63
464	Mas.	200
499	Masson	399
121	Mathé	19
86	Maurice-Faure	148
255	Méline	557
397	Mercier Haute-Saône) . . .	410
517	Mercier (Haute-Savoie. . .	434
127	Merlou.	561
23	Mesureur	436
253	Mézières	308
196	Michau	333
416	Michelin	459
396	Michou	48
436	Mielvacque de Lacour . . .	101
222	Millerand.	454
119	Million.	405
71	Milochau	157
358	Mirman.	296
28	Montalembert (Comte de), . .	346
80	Montaut.	496
34	Montfort (Vicomte de) . . .	491

Fauteuils		Page
496	Moret	14
149	Morillot	299
452	Moroux	214
345	Mougeot	301
530	Mougin	555
146	Moustier (Marquis de)	140
132	Mun (Comte de)	167
486	Naquet	534
305	Néron	255
381	Nivert	542
543	Noël	355
269	Obissier (Saint-Martin)	198
508	Odilon-Barrot	33
278	Ordinaire	144
319	Oriol	248
537	Ornano (Cunéo d')	86
251	Orsat	432
214	Ouvré	493
224	Pajot	98
220	Pams	391
152	Papelier	311
4	Passy Louis	150
487	Paulin-Méry	457
95	Paulmier	75
580	Pedebidou	389
173	Pelletan	65
271	Périer de Larsan (Comte du)	196

Fauteuils		Pages
386	Perrier (Antoine)	428
564	Pétrot	442
210	Philipon	5
203	Philippoteaux	41
279	Pierre-Alype	576
197	Pierre-Legrand	343
5	Plichon	340
512	Plissonnier	230
268	Pochon	2
258	Poincaré	315
506	Pontallié	206
235	Pontbriand (du Breil Comte de)	257
2	Porteu	207
275	Poupin	233
221	Pourquery de Boisserin	533
545	Pourteyron	137
302	Prax-Paris	527
294	Prudent-Dervillers	469
535	Quintaa	386
216	Rabier	266
262	Ragot	241
363	Raiberti	30
559	Rameau (Paul Chevrey)	505
64	Ramel (de)	172
126	Rathier	565
32	Rauline	292
332	Raynal	194
153	Réal	247

Fauteuils		Pages
426	Reboulin	532
238	Récipon	208
313	Regnault	290
98	Reille (Baron)	522
	Reille (André)	521
267	Reinach	23
378	Rémusat (de)	177
460	Renault-Morlière	306
548	Rey (Aristide)	224
389	Rey (Emile)	270
112	Ribot	370
20	Ricard (Henri)	111
159	Ricard (Louis)	486
346	Richard	477
68	Riotteau	287
334	Riu (Général)	240
85	Rivet	223
362	Roch	259
480	Roche (Ernest)	464
114	Roche (Jules)	427
89	Rohan (Duc de)	320
518	Rolland	392
515	Rose	372
15	Rotours (Baron des)	344
563	Rouanet	466
283	Rousse	528
155	Rouvier	29
309	Rouvre (Bourlon de)	300
297	Rouzaud	55
147	Royer	316

Fauteuils		Pages
75	Rozet	302
493	Rubillard	423
	Saint-(Charles)	515
8	Saint-Germain	570
100	Saint-Martin (de)	217
408	Saint-Romme	226
286	Salis	204
176	Samary	566
76	Sarrien	416
550	Saumande	135
290	Sauvanet	18
422	Sauzet	36
6	Say Léon	385
99	Schneider	412
489	Sembat	465
482	Sentenac	45
232	Serph (Gusman)	543
392	Sibille	258
69	Siegfried	482
459	Signard	407
301	Simon	263
243	Sirot-Mallez	351
13	Soland (de)	281
367	Sonnery-Martin	406
575	Souhet	251
470	Surchamp	197
188	Tailliandier	363
204	Talou	269

Fauteuils		Pages
437	Tardif	129
399	Terrier	159
272	Theulier	134
198	Thierry-Delanoue	47
488	Thivrier	17
223	Thomson	568
148	Thonion	431
323	Thonnard du Temple	544
241	Thorel	154
249	Thoulouse	187
458	Tiphaine	222
355	Toussaint	453
402	Trannoy	517
276	Trélat	441
59	Tréveneuc (Comte de)	119
248	Trouillot	232
347	Turigny	329
321	Turrel	56
560	Vacherie	548
485	Vaillant	471
329	Vallé	295
161	Vallon	161
353	Vaux	114
424	Vichot	166
308	Viellard	395
43	Viger	267
349	Vigné	202
533	Ville	20
133	Villiers	162

Fauteuils		Pages
315	Viox	309
395	Vival.	271
569	Viviani	440
21	Vogeli	225
443	Vogüé (E. Melchior Vicomte de)	37
556	Vuillod	234
357	Walter	473
303	Weil-Mallez.	349
369	Wignacourt (de).	38
66	Witt (Conrad de)	77

Pierre (Eugène), Secrétaire général de la Présidence de la Chambre . . 582

JOURS D'AUDIENCE

de MM. les Ministres et Chefs de Service des Ministères

AFFAIRES ÉTRANGÈRES, *130 rue de l'Université*

Le Ministre.	Lundi, Vend., 9 à 11 h.
Le Chef du Cabinet	Mercr., Vend., 3 à 5 h.
Le Dr des Affaires politiques .	Lundi, Mercred., Vend., 9 h à midi.
Le Dr des Affes commerciales .	Mercredi, 10 h. à midi.
Chef du Protocole	Lundi, 11 h. à midi, Mercredi, Vend., 3 à 5 h.
Chef de Don des Archives. . .	Tous les jours, 3 à 5 h.
Chef de Don de la Comptabilité	Tous les jours, 2 à 5 h.

AGRICULTURE

78, rue de Varenne	Le Ministre	Mercredi, Vendredi, 9 h. 1/2 à 11 h. 1/2.
	Le Chef du Cab. du Ministre.	Mercredi, Vendredi, 9 h. 1/2 à 11 h. 1/2.
80, rue de Varenne	Le Conseiller d'Etat, Dir. de l'agricutture	Lundi, Samedi, 2 à 4 h.
	Directeur des Forêts	Mardi, Vendredi, 3 à 5 h.
	Directeur des Haras	Lundi, Mercredi, 2 h. 1/2 à 4 h. 1/2, Vend., 2 á 4 h.
do.	Direct. de l'hydraulique agric.	Tous les jours de 4 à 5 h. sauf le Vendredi.
	Chef de Don du Secrétariat et de la Comptabilité	Lundi, Mercredi, Vend., 10 h. à midi.

COMMERCE, INDUSTRIE, POSTES, TÉLÉGRAPHES

101. rue de Grenelle St-Germain	Le Ministre.	Mercredi, 9 h. 1/2 à midi.
	Le Chef du Cabinet	Mardi, Vend., 10h. à midi.
	Direct[r] de l'Office du Travail	Mardi, Vend., 9 h. 1/2 à 11 h. 1/2.
80, rue de Varenne	Le Conseiller d'Etat, Directeur du Commerce intérieur . .	Mercredi, samedi, 2 à 4 h.
	Direct[r] du Commerce extérieur	Lundi, Jeudi, 2 h. 1/2 à 4 h. 1/2.
	Direct[r] de l'Enseign[t] Industriel et Commercial	Lundi, 1 h. 1/2 à 4 h., Jeudi, 2 h. à 4 h. 1/2.
99, rue de Grenelle	Directeur G[l] des Postes et Télégraphes	Lundi, Mercredi, Vend., 9 h. à 11 h.
	Chef du Cabinet.	Mardi, Jeudi, Samedi, 2 h. á 4 h.
	Chef du Personnel	Lundi, Mercredi, Vend., 2 à 4 h.

MINISTÈRE DES COLONIES

Pavillon de Flore (Tuileries)	Le Ministre.	Mercredi, Vend., 10 à 12 h.
	Chef du Cabinet	Mercredi, Vend., 10 à 12 h.
2, rue Royale	Chef du service Central de l'Inspection	Mercredi, Vend., 10 à 12 h.
	Les Chefs de Division. . . .	Mercredi, Vend., 10 à 12 h

FINANCES, *Palais du Louvre*

Le Ministre	Mercr., Vend., 10 à 12 h.
Le Directeur Chef du Cabinet et du Personnel	Mercr., Vend., 10 à 12 h.
Le Dr du Controle des Administrations financières, de l'Inspection Gle et de l'Ordonnancement	Mercr., Vend., 10 à 12 h.
Le Dr du Mouvement Gl des fonds	Mercr., Vend., 9 à 12 h.

FINANCES (*Suite*).

	Le Dr Gl de la Comptabilité publique	Lundi, Mercredi, Vend., 10 à 11 h. 1/2.
	Le Dr de la Dette inscrite . .	Lundi, Mardi, Mercredi, Vend., Samedi, 2 à 4 h.
	Le Chef du Service du Contentieux et Agence judiciaire .	Merc., Vend., 9 1/2 à 12 h.
	Le Caissier Payeur cl du Trésor	10 à 5 h. tous les jours.
	Le Payeur cl de la Dette publique	10 à 5 h. tous les jours.
	Le Contrôleur cl du Trésor . .	Lundi, Mardi, Mercredi, Jeudi, Vend., 2 à 4 h.
	Le Dr gl des Contributons direct.	Mercr., Samedi, 9 h. 1/2 à 11 h. 1/2.
192, rue de Rivoli	Le Dr Gl de l'Enregistrement, des Domaines et du Timbre	tous les jours de 10 à 11 h., Mercr. et Vend. exclusivemt réservés à MM. les Sénatrs et Députés.

(FINANCES *Suite*).

Le Dr Gl des Douanes	Mardi, 2 à 4 h., Jeudi, 10 h. 1/2 à midi, Vend., 10 à 12 h. et 2 à 4 h.
Le Dr Gl des Contributions indirectes.	Mercr., Sam., 9 h. 1/2 à 11 h. 1/2.
Le Dr Gl des Manufactures de l'État	Merc., Vend., 10 à 12 h.
Le Dr Gl des Monnaies et Médailles, Hotel des Monnaies	Mardi, Vend., 11 à 12 h.

GUERRE, *Rue St-Dominique-St-Germain*

Le Ministre	Vendredi, 10 à 11 h. 1/2.
Le Général Chef du Cabinet .	Lundi, Vend., 10 à 11 h 1/2.
Le Général Chef d'État-Major gl	Lundi, Sam., 5 à 6 h. 1/2.
Le Directeur du Contrôle . .	Lundi, 10 à 11 h. 1/2, Samedi, 2 à 4 h.

GUERRE (*Suite*)

Le Chef du Service intérieur .	Mardi, Samedi, 2 à 4 h.
Le Directeur de l'Infanterie .	Lundi, Samedi, 2 à 4 h.
Le Directeur de la Cavalerie .	Lundi, Samedi, 2 à 4 h.
Le Directeur de l'Artillerie. .	Lundi, Vend., 2 à 4 h.
Le Directeur du Génie. . . .	Lundi, Vend., 2 à 4 h.
Le Directeur des Services administratifs	Lundi, Samedi, 2 à 4 h.
Le Directeur des Poudres et Salpêtres	Lundi, Samedi, 2 à 4 h.
Le Directeur du service de Santé	Mardi, Samedi, 2 à 4 h.

INSTRUCTION PUBLIQUE, *110, rue Grenelle-St-Germain*

Le Ministre	Merc., Vend., 10 à 12 h.
Le Chef du Cabinet du Ministre	Merc., Vend., 10 à 12 h.
Le Dr de l'Enseignemt supérieur	Mercredi, 2 à 4 h. 1/2.
Le Dr de l'Enseignemt second.	Vendredi, 2 à 4 h.
Le Dr de l'Enseignemt primaire	Mercredi, 2 à 5 h.
Le Dr du Secrétariat et de la Comptabilité	Mercredi, 1 à 3 h.

BEAUX ARTS, *3, rue de Valois*

Le Directeur des Beaux-Arts .	Merc., Vend., 2 à 4 h.

CULTES, *66, rue de Bellechasse*

Le Directeur des Csltes . . .	Lundi, Vend., Samedi 1 à 4 h.

INTÉRIEUR

Place Beauvau	Le Ministre	Lundi, Vend., 10 à 12 h.
	Le Directeur du Cabinet, du Personnel et du Secrétariat	Lundi, Vend., 10 à 12 h.
7, rue Cambacérès	Le Dr de l'Administration départementale et communale	Merc., Vend., 10 à 12 h.
	Le Directeur de l'Assistance et de l'Hygiène publiques . .	Merc., Vend., 10 à 12 h.
11, rue Cambacérès	Le Directeur de l'Administration pénitentiaire	Merc., Vend., 10 à 12 h.

INTÉRIEUR (*suite*)

11, rue des Saussaies	Le Directeur de la Sureté Gle	Merc., Vend., 9 h. 1/2 à 11 h. 1/2.
	Le Chef adjoint du Cabinet. .	Lundi, Mercredi, Vend., 9 à 12 h.

JUSTICE

Plaoe Vendôme	Le Ministre.	Mercredi, 9 à 11 h.
	Le Chef de Cabinet et du Service de la Comptabilité . .	Lundi, Mercredi, Vend., 9 h. 1/2 à 11 h.
	Le Chef du Service du Personnel	Lundi, Merc., 9 h. 1/2 à 12 h.
	Le Directeur des Affaires criminelles et des Grâces. . .	Mercredi, Vend., 9 h. 1/2 à 11 h.
	Le Directeur des Affaires civiles et du Sceau	Mercredi, 10 à 11 h. 1/2, Vendredi 3 à 5 h.

MARINE, 2, *rue Royale St-Honoré.*

Le Ministre	Mercredi, Samedi, 9 h. 1/2 à 11 h. 1/2.
Le Vice-Amiral, Chef d'État Major Gl, Directr du Cabinet .	tous les jours de 2 à 3 h.
Le Contre-Amiral, Directeur du Personnel	tous les jours de 2 à 3 h.
Le Directeur du Matériel. . .	tous les jours de 3 à 4 h.
Le Directeur de l'Artillerie . .	tous les jours de 3 à 5 h.
Le Dr de la Comptabilité Gle .	Lundi, Mercr., Vend., Samedi, 2 à 5 h.
L'Administrateur des Invalides de la Marine	tous les jours de 2 à 5 h.

TRAVAUX PUBLICS

98 bd St-Germain, 246	Le Ministre.	Lundi, Vend., 10 à 12 h.
	Le Chef du Cabinet	Lundi, Vend., 10 à 12 h.
Boul[d] St-Germain, 244	Le Directeur du Personnel et de la Comptabilité.	Lundi, Vend., 9 h. 1/2 à 11 h. 1/2.
	Le Directeur des Chemins de fer	Lundi, Vend., 9 h. 1/2 à 11 h. 1/2.
	Le Directeur des Routes, de la Navigation et des Mines . .	Lundi, Vend., 9 h. 1/2 à 11 h. 1/2.
rue de Valois, 3, Palais-Royal	Le Directeur des Bâtiments civils et Palais nationaux . .	Mardi, 3 à 5 h., Vend., 2 h. à 3 h. 1/2.

HOTEL DE VILLE

Préfecture de la Seine	Le Préfet	Mardi, Jeudi, 11 à 12 h.
	Le Secrétaire général de la Préfecture	Merc., Vend., 2 à 3 h. 1|2.
	Le Directr du Cabinet du Préfet	Lundi, Mardi, Jeudi, Vend., Sam., 11 à 12 h.
	Le Directeur des Travaux . .	Lundi, Mercredi, Jeudi, Vend., 2 à 3 h.
	Le Directeur de l'Enseignemt	Mardi, 1 à 4 h.
	Le Directeur des Finances . .	Lundi, Merc., Vend., 2 à 3 h.
	Le Directr des Affres départemles	Lundi, Merc., Vend., 2 à 6 h.
	Le Directr des Affres municipales	tous les jours de 2 h. 1|2 à 6 h.
	Le Receveur municipal . . .	tous les jours de 3 à 5 h.

PRÉFECTURE DE POLICE

Le Préfet	Mardi, Jeudi, Samedi, 10 à 11 h. 1|2.

Les portraits de ce volume ont été gravés d'après des photographies qui nous ont été fournies soit directement par MM. les Députés, soit par les photographes dont les noms suivent:

PARIS : MM. G. Camus, photographe de la Chambre des députés — Appert — Benque — G. Blanc (*222, rue Saint-Antoine*) — Bonnamy — Boyer — Carjat — Dagron — P. Delahaye — Fontès (*à Passy*) — Gerschell — L'Hostallier (*Paris et Sénégal*) — Jouanni — Ladrey-Disderi — Lagriffe — Larger — Lejeune — Moreaux — Nadar — Ch. Ogereau — Pierre Petit — Pirou (*rue Royale*) — Pirou (*boulevard Saint-Germain*) — Schefter — Silvestre & Cie — Solon-Vathis — E. Stebbing — E. Taforet.

DÉPARTEMENTS : MM. F. Bérillon, *à Bayonne* — Mme Binet, *Rouen* — Brion, *Toul* — Cayez, *Lille* — Coué, *Saumur* — Damiani, *Marseille* — Delsart, *Valenciennes* — Dufey, *Nancy* — Edouard, *Nevers* — Franck Victor, *Saint-Dié* — Gallas, *Chartres* — R. Garnier, *Niort* — Gourdon, *Mende* — S. Greiser, *Alger* — Henry, *Melun* — Henry, *Saintes* — Ch. Herbert, *Amiens* — F. Laurens, *Forcalquier* — Lauro, *Nice* — E. Lepinois, *Limoges* — Leroux, *Alger* — Panajou frères, *Bordeaux* — C. Peigné, *Tours* — J.-M. Rodet, *Lyon* — Tabary, *Beauvais* — Thébaut, *Montluçon* — E. Viel, *Coulommiers* — A. Vinmer, *Saint-Quentin* — F. Vœlker, *Angers* — Villard, *Quimper*.

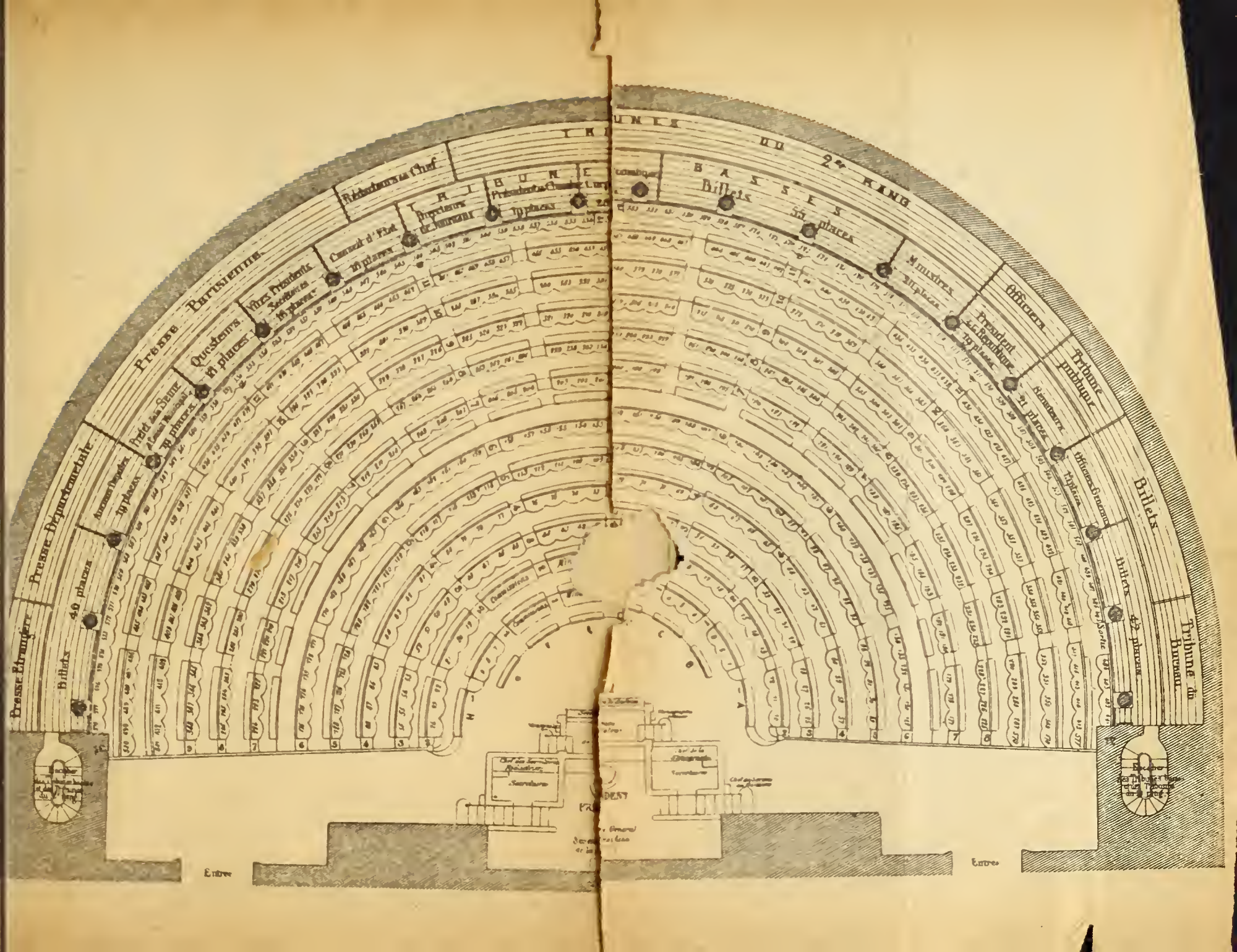

Presse Parisienne
Presse Départementale
Presse Etrangère
Billets
40 places
Questeurs
Vice Présidents
Conseil d'Etat
Billets
55 places
Ministres
Officiers
Tribune publique
Billets
Tribune du Bureau
Entrée
Entrée

Eaux Mles Nles admises dans les Hôpitaux

int-Jean. Maux d'estomac, appétit, digestion.

écieuse. Bile, calculs, foie, gastralgies.

olette. Appauvrissement du sang, débilités.

sirée. Constipation, coliques néphrétiques, calculs.

gdeleine. Foie, reins, gravelle, diabète.

minique. Asthme, chloro-anémie, débilités.

pératrice. Estomac. Eau de table parfaite.

Très agréables à boire. Une Blle par jour.

CIÉTÉ GÉNÉRALE des EAUX (Ardèche)

Prix : **15 fr.** *la caisse de 24 bouteilles.*
30 fr. » **50** »
prises à Vals.

DIRECTION : 4, rue de Greffulhe, PARIS
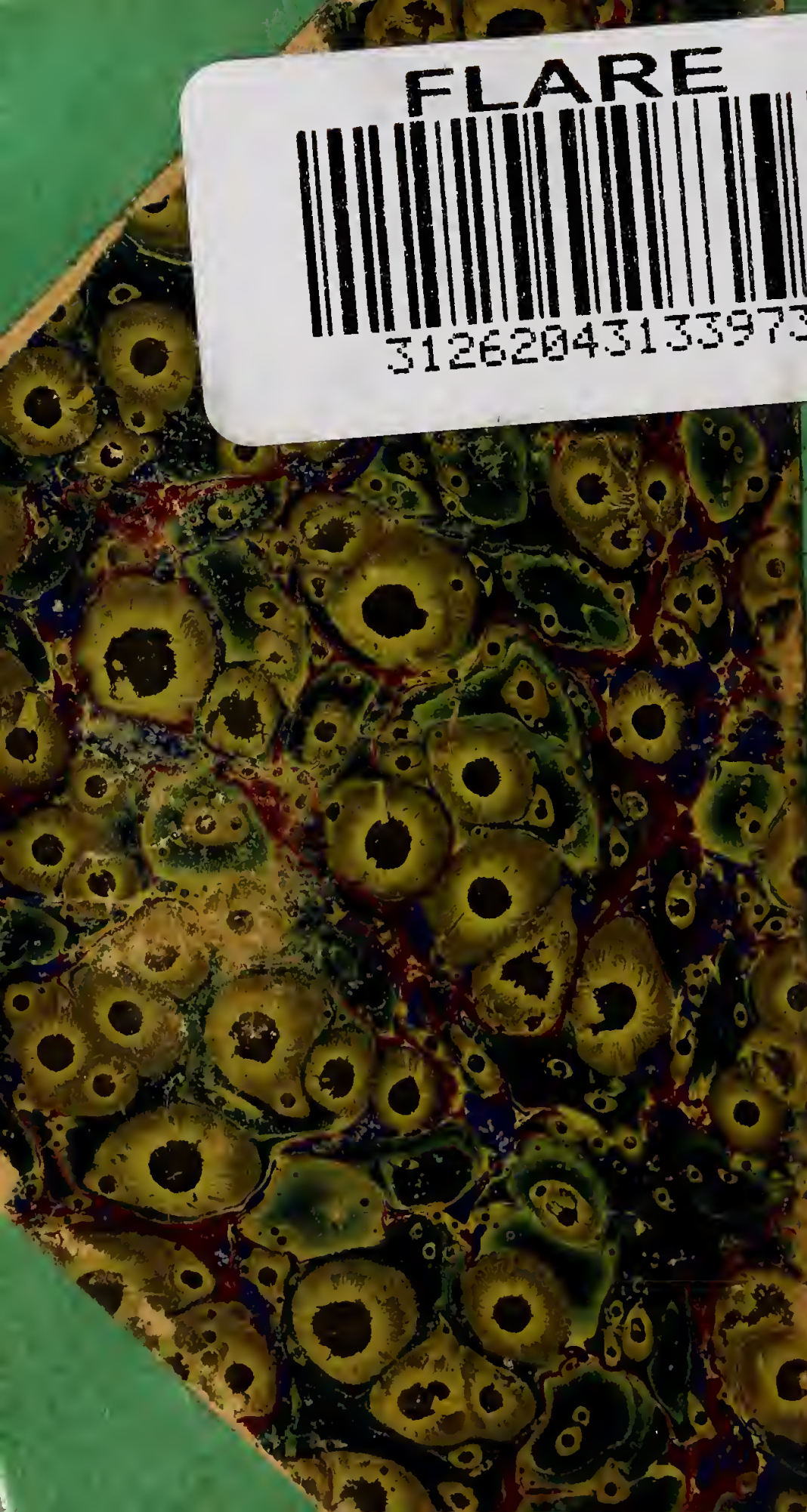
FLARE
31262043133973